



RESOLUCIÓN DE DIRECCIÓN EJECUTIVA N° 099-2025-PROCIENCIA-DE

Lima, 23 de diciembre de 2025

VISTOS: El Acta de Revisión de Bases y Aprobación del Expediente N° 040 de fecha 18 de diciembre de 2025, los Informes N° D000075-2025-PROCIENCIA-UD-URM y D000081-2025-PROCIENCIA-UD, ambos de fecha 18 de diciembre de 2025, y D000078-2025-PROCIENCIA-UD-URM y D000085-2025-PROCIENCIA-UD, ambos de fecha de fecha 19 de diciembre de 2025, emitidos por la Unidad de Diseño de PROCIENCIA, y el Informe N° D000028-2025-PROCIENCIA-UAL-DHG de fecha 22 de diciembre de 2025, que cuenta con Proveído N° D000952-2025-PROCIENCIA-UAL de fecha 23 de diciembre de 2025, emitidos por la Unidad de Asesoría Legal de PROCIENCIA, y;

CONSIDERANDO:

Que, el CONCYTEC es el ente rector del Sistema Nacional de Ciencia, Tecnología e Innovación (SINACTI), constituyéndose en la autoridad técnico-normativa, en el ámbito nacional, en materia científica, tecnológica y de innovación. Es responsable de normar, dirigir, orientar, fomentar, coordinar, supervisar y evaluar las acciones del Estado en el ámbito de la ciencia, tecnología e innovación, a fin de contribuir a alcanzar los objetivos estratégicos del país, conforme a lo dispuesto en la Ley N° 31250 Ley del Sistema Nacional de Ciencia, Tecnología e Innovación (SINACTI) y su Reglamento aprobado mediante Decreto Supremo N° 062-2024-PCM;

Que, de acuerdo con el artículo 9 de la Ley N° 31250 Ley del Sistema Nacional de Ciencia, Tecnología e Innovación (SINACTI), el Programa Nacional de Investigación y Estudios Avanzados – PROCIENCIA, integra el nivel de implementación de la Política Nacional de Ciencia, Tecnología e Innovación (POLCTI), siendo que de acuerdo al numeral 15.2 del artículo 15 del Reglamento de la Ley N° 31250 Ley del Sistema Nacional de Ciencia, Tecnología e Innovación (SINACTI), aprobado mediante Decreto Supremo N° 062-2024-PCM, las acciones de financiamiento parcial o total de actividades de ciencia, tecnología e innovación deben desplegarse a partir de mecanismos concursables, con procedimientos transparentes y de calidad internacionalmente competitivos para cuyo efecto se deben elaborar bases según estándares establecidos por el CONCYTEC en coordinación con los sectores competentes, según corresponda;

Que, mediante Decreto Supremo N° 051-2021-PCM publicado en el diario oficial El Peruano el 25 de marzo de 2021, se crea el Programa Nacional de Investigación Científica y Estudios Avanzados, sobre la base del Fondo Nacional de Desarrollo Científico, Tecnológico y de Innovación Tecnológica, al cual PROCIENCIA absorbe por fusión en calidad de entidad absorbente. PROCIENCIA se encuentra bajo la dependencia de EL CONCYTEC, ente rector del SINACTI (hoy SINACTI);

Que, conforme con lo señalado en la Cuarta Disposición Complementaria Final del citado Decreto Supremo, el proceso de fusión concluye en un plazo no mayor de noventa (90) días calendario, contados a partir de la vigencia de dicha norma. Asimismo, de acuerdo con lo dispuesto en su Séptima Disposición Complementaria Final, culminado el proceso de fusión, toda referencia al Fondo Nacional de Desarrollo Científico y de Innovación Tecnológica – FONDECYT se entiende realizada a PROCIENCIA;

Que, mediante Resolución de Presidencia N° 109-2017-CONCYTEC-P de fecha 7 de setiembre de 2017, modificada mediante Resolución de Presidencia N° 044-2018-CONCYTEC-P de fecha 23 de marzo de 2018 y Resolución de Presidencia N° 019-2022-CONCYTEC-P de fecha 17 de febrero de 2022, se aprobó la Directiva N° 04-2017-



CONCYTEC-DPP, Directiva que regula el Diseño, Aprobación e Implementación de los Instrumentos Financieros diseñados por el CONCYTEC, la cual tiene como finalidad estandarizar el contenido mínimo de los Instrumentos Financieros diseñados y aprobados por el CONCYTEC e implementados por el FONDECYT (ahora PROCENCIA), así como normar su procedimiento de diseño, aprobación, implementación y evaluación, cuyo alcance es de cumplimiento obligatorio en todo el Pliego CONCYTEC y la Unidad Ejecutora FONDECYT (ahora PROCENCIA);

Que, asimismo, el numeral 4.2 de la citada Directiva establece, entre otros, que el subproceso de implementación del Instrumento Financiero consta del desarrollo de las Bases, la Evaluación y Selección, y el Seguimiento y Monitoreo, y es llevado a cabo por la Unidad Ejecutora FONDECYT (ahora PROCENCIA);

Que, en virtud de ello, el numeral 5.2.4 de la anotada Directiva, establece en su inciso a) que la Ficha Técnica de ejecución es el documento a través del cual se especifican las condiciones para ejecutar un nuevo concurso o de corresponder permite realizar modificaciones a un concurso existente; asimismo, habilita efectuar precisiones y/o ajustes conforme a lo señalado en los literales d) y e) del presente numeral. Este documento permite precisar y/o ajustar aspectos vinculados a: características generales del concurso (público objetivo, modalidades de postulación, resultados esperados, entre otros, según corresponda), financiamiento (monto subvencionado, número de subvenciones, entre otros), consideraciones para el concurso (se indicarán las consideraciones para las diferentes etapas del concurso según corresponda), áreas temáticas y otras necesarias de acuerdo con la naturaleza de la intervención. El formato de la ficha técnica de ejecución se presenta como anexo de la presente Directiva. Asimismo, el inciso b) del anotado numeral señala que la Dirección de Políticas y Programas de CTel (DPP) aprueba y remite al FONDECYT (ahora PROCENCIA) la Ficha Técnica de ejecución del Instrumento Financiero por lo menos un mes anterior a la fecha programada para el lanzamiento de la convocatoria. Finalmente, el inciso c) del mismo numeral establece que la Ficha Técnica de ejecución debe ser aprobada siempre que se cuente con: i) El Instrumento Financiero aprobado, y ii) El informe técnico de la Sub Dirección de Innovación y Transferencia Tecnológica (SDITT) o la Sub Dirección de Ciencia, Tecnología y Talentos (SDCTT) o del Programa de Popularización de la Ciencia, la Tecnología e Innovación (PPOP), según corresponda. La ficha técnica de ejecución será elevada por la DPP a Presidencia una vez remitida al FONDECYT (ahora PROCENCIA);

Que, por su parte, se precisa en los literales b) y c) del numeral 5.2.5 de dicha Directiva, que la Unidad Ejecutora FONDECYT (ahora PROCENCIA) deberá implementar el Instrumento Financiero considerando como etapas: el diseño de Bases, Evaluación y Selección, y Seguimiento y Monitoreo, debiendo la Dirección de Políticas y Programas de CTI emitir opinión favorable de las Bases de la convocatoria del Instrumento Financiero, a través de la suscripción del formato de revisión de Bases;

Que, de acuerdo con el artículo 26 del Manual de Operaciones de PROCENCIA, aprobado mediante Resolución de Presidencia N° 058-2021-CONCYTEC-P de fecha 9 de junio de 2021 y su modificatoria, la Unidad de Diseño es la unidad de línea, dependiente de la Dirección Ejecutiva, responsable del proceso diseño y desarrollo del expediente del concurso, así como de la formulación de lineamientos, procedimientos, metodologías, técnicas, modelos, directivas y otros en el marco de las funciones del Programa PROCENCIA, los mismos que serán aprobados por el CONCYTEC;

Que, en el presente caso, a través de la Resolución de Presidencia N° 163-2019-CONCYTEC-P de fecha 10 de setiembre de 2019, se aprobó el "Instrumento Financiero para el Registro y Fomento de Propiedad Intelectual en CTI", por lo que en mérito a ello, y en virtud de lo dispuesto en los incisos b) y c) del numeral 5.2.4 de la citada Directiva N° 04-2017-



CONCYTEC-DPP, la Dirección de Políticas y Programas de CTI del CONCYTEC, contando con los Informes N° D000085-2025-DPP-SDITT-ACJ de fecha 12 de diciembre de 2025 y N° D000770-2025-CONCYTEC-DPP-SDITT de fecha 15 de diciembre de 2025, de la Sub Dirección de Innovación y Transferencia Tecnológica de CONCYTEC, con fecha 12 de diciembre de 2025 elabora y aprueba la Ficha Técnica de ejecución del citado Instrumento Financiero, la cual es remitida al Programa PROCIENCIA mediante Oficio N° D000421-2025-CONCYTEC-DPP de fecha 15 de diciembre de 2025, para la elaboración de las Bases de la convocatoria señalada;

Que, mediante Directiva N° 005-2022-PROCIENCIA-DE denominada “Directiva que Regula los Procesos de Planificación de Concursos y la Gestión para la Aprobación del Expediente de los Concursos del Programa Nacional de Investigación Científica y Estudios Avanzados – PROCIENCIA”, aprobada mediante Resolución de Dirección Ejecutiva N° 083-2022-PROCIENCIA-DE de fecha 8 de setiembre de 2022, se establecen los lineamientos para regular, entre otros, el proceso de gestión para la aprobación del expediente de los concursos de PROCIENCIA, estableciéndose en su numeral 6.4.5 que la Unidad de Diseño procede a elaborar las Bases Preliminares y las socializa con las Unidades de Gestión de Concursos, Asesoría Legal y Tecnologías de la Información, y con las Sub Unidades de Selección de Beneficiarios y de Soporte, Seguimiento y Evaluación de PROCIENCIA, así como con la Dirección de Políticas y Programas de CTI de CONCYTEC, asimismo, su numeral 6.4.6 señala que la Unidad de Diseño consolida los aportes de las unidades involucradas y elabora el Formato de Revisión de Bases del Concurso (FRB) que forma parte del Acta de revisión de bases y aprobación del expediente del concurso;

Que, el numeral 6.4.9 de la referida Directiva, señala que la Unidad de Diseño consolida los documentos del expediente del concurso y convoca a reunión para la revisión de las bases y los documentos que conforman el expediente del concurso, en la cual se suscribirá el acta de revisión de bases y aprobación del expediente del concurso. Dicha acta contendrá la siguiente información: a) Sección I: relación de los participantes de la reunión. - Miembros titulares: Dirección Ejecutiva, Unidad de Diseño, Unidad de Gestión de Concursos, Sub Unidad de Selección de Beneficiarios, Sub Unidad de Soporte, Seguimiento y Evaluación de PROCIENCIA y la DPP del CONCYTEC. - Miembros invitados: Unidad de Asesoría Legal y Tecnologías de la Información de PROCIENCIA; b) Sección II: se incluye el Formato de Revisión de Bases (FRB); c) Sección III: se establece el cronograma de presentación del segundo grupo de documentos que conforman el expediente del concurso; y Sección IV: se establecen los acuerdos finales y se procede a recomendar a la Dirección Ejecutiva la aprobación del expediente del concurso en el Acta de Sesión respectiva;

Que, asimismo, el numeral 6.4.10 de la anotada norma, establece que al momento del lanzamiento del concurso, el expediente deberá contener como mínimo los siguientes documentos (primer grupo de documentos): a) Las Bases del Concurso y Anexos, b) El documento de autorización presupuestal correspondiente, c) La Ficha Técnica, d) El acta de lecciones aprendidas, en caso corresponda, e) El acta de revisión de bases y aprobación del expediente del concurso. Precisa en su numeral 6.4.11 que tales documentos deberán estar visados por el personal responsable y competente del órgano que elaboró el mismo;

Que, de acuerdo con las Bases diseñadas por la Unidad de Diseño de PROCIENCIA, el objetivo general del Esquema Financiero E062-2026-01 denominado “Registro de Patentes PCT”, es incrementar la protección de propiedad intelectual y gestión tecnológica de los resultados de proyectos de I+D, con miras a fomentar su transferencia, comercialización, así como su adopción por el mercado y la sociedad;

Que, según consta en el Acta de Revisión de Bases y Aprobación del Expediente N° 040 de fecha 18 de diciembre de 2025, la Unidad de Diseño procedió a convocar la reunión



para la revisión de las bases diseñadas, y como consecuencia de ello, procedió a emitir el Formato de Revisión de Bases, el mismo que es suscrito por el Director de Políticas y Programas de CTI del CONCYTEC, con lo cual emite opinión favorable de las citadas Bases, en cumplimiento de lo dispuesto en el literal c) del numeral 5.2.5 de la Directiva N° 04-2017-CONCYTEC-DPP; asimismo, se procedió con la revisión del Expediente de la Convocatoria del Esquema Financiero E062-2026-01 denominado "Registro de Patentes PCT" presentado y propuesto por la Unidad de Diseño de PROCIENCIA, el cual contiene como primer grupo de documentos: i) las Bases y Anexos del Concurso, ii) la Constancia de Previsión Presupuestal N° 157-2025-PROCIENCIA, iii) la Ficha Técnica, iv) Acta de Lecciones Aprendidas (P-GDC-01-F01) de fecha 28 de noviembre de 2025, y v) el Formato de Revisión de Bases que forma parte de la anotada acta, acordándose recomendar a la Dirección Ejecutiva la aprobación del citado expediente de convocatoria, y que los documentos pendientes sean aprobados con el informe de integración de bases;

Que, mediante Informes N° D000075-2025-PROCIENCIA-UD-URM de fecha 18 de diciembre de 2025 y D000078-2025-PROCIENCIA-UD-URM de fecha 19 de diciembre de 2025, la Unidad de Diseño de PROCIENCIA, en base a los acuerdos arribados en el Acta de Revisión de Bases y Aprobación del Expediente N° 040, solicita la aprobación del Expediente de la Convocatoria del Esquema Financiero E062-2026-01 denominado "Registro de Patentes PCT", por lo que mediante los Informes N° D000081-2025-PROCIENCIA-UD de fecha 18 de diciembre de 2025 y D000085-2025-PROCIENCIA-UD de fecha 19 de diciembre de 2025, la citada unidad remite a la Dirección Ejecutiva el presente expediente, el cual contiene las Bases y Anexos del Concurso, la Constancia de Previsión Presupuestal N° 157-2025-PROCIENCIA, la Ficha Técnica, Acta de Lecciones Aprendidas (P-GDC-01-F01) de fecha 28 de noviembre de 2025, y el Acta de Revisión de Bases y Aprobación del Expediente N° 040 de fecha 18 de diciembre de 2025, que contiene el Formato de Revisión de Bases;

Que, mediante el Informe N° D000028-2025-PROCIENCIA-UAL-DHG de fecha 22 de diciembre de 2025, que cuenta con Proveído N° D000952-2025-PROCIENCIA-UAL de fecha 23 de diciembre de 2025, la Unidad de Asesoría Legal de PROCIENCIA, teniendo como sustento lo expuesto por la Unidad de Diseño y los acuerdos arribados en la reunión de revisión de las Bases y aprobación del Expediente, y al verificar que se ha cumplido con lo dispuesto en el marco normativo correspondiente, considera viable la emisión de la resolución que apruebe el Expediente de la Convocatoria del citado Esquema Financiero;

Que, el citado informe legal agrega que los documentos que integran el referido Expediente de Convocatoria cuentan con el visto del personal responsable y competente del área que formuló cada uno de dichos documentos;

Que, en tal sentido, para el cumplimiento de los fines de PROCIENCIA, resulta necesario aprobar el Expediente de la Convocatoria del Esquema Financiero E062-2026-01 denominado "Registro de Patentes PCT";

Con el visto de los Responsables de las Unidades de Diseño, de Gestión de Concursos y de Asesoría Legal de PROCIENCIA, y de la Sub Unidad de Soporte, Seguimiento y Evaluación de PROCIENCIA, de la Sub Directora de la Sub Dirección de Innovación y Transferencia Tecnológica de CONCYTEC, y del Director de la Dirección de Políticas y Programas de CTI de CONCYTEC;

De conformidad con lo dispuesto en la Ley N° 31250 - Ley del Sistema Nacional de Ciencia, Tecnología e Innovación (SINACTI), en el Decreto Supremo N° 062-2024-PCM Decreto Supremo que aprueba el Reglamento de la Ley N° 31250, Ley del Sistema Nacional de Ciencia, Tecnología e Innovación (SINACTI), en el Decreto Supremo N° 051-2021-PCM que crea el Programa Nacional de Investigación Científica y Estudios Avanzados –



PROCIENCIA, en la Resolución de Presidencia N° 058-2021-CONCYTEC-P que aprueba el Manual de Operaciones de PROCIENCIA, en la Resolución de Presidencia N° 109-2017-CONCYTEC-P, que aprueba la Directiva N° 04-2017-CONCYTEC-DPP, Directiva que regula el Diseño, Aprobación e Implementación de los Instrumentos Financieros diseñados por el CONCYTEC, modificada mediante Resoluciones de Presidencia N° 044-2018-CONCYTEC-P y 019-2022-CONCYTEC-P, en la Resolución de Presidencia N° 111-2025-CONCYTEC-P de fecha 31 de octubre de 2025, y en la Resolución de Dirección Ejecutiva N° 083-2022-PROCIENCIA-DE, que aprueba la Directiva N° 005-2022-PROCIENCIA-DE denominada “Directiva que Regula los Procesos de Planificación de Concursos y la Gestión para la Aprobación del Expediente de los Concursos del Programa Nacional de Investigación Científica y Estudios Avanzados – PROCIENCIA”.

SE RESUELVE:

Artículo 1.- Aprobar el Expediente de la Convocatoria del Esquema Financiero E062-2026-01 denominado “Registro de Patentes PCT”, el cual contiene los siguientes documentos: i) las Bases y Anexos del Concurso, ii) la Constancia de Previsión Presupuestal N° 157-2025-PROCIENCIA, iii) la Ficha Técnica, iv) Acta de Lecciones Aprendidas (P-GDC-01-F01) de fecha 28 de noviembre de 2025, y v) el Acta de Revisión de Bases y Aprobación del Expediente N° 040 de fecha 18 de diciembre de 2025, que contiene el Formato de Revisión de Bases, por los fundamentos expuestos en la parte considerativa de la presente Resolución.

Artículo 2.- Remitir copia de la presente Resolución a las Unidades de Diseño, Gestión de Concursos y Asesoría Legal, a las Sub Unidades de Selección de Beneficiarios y de Soporte, Seguimiento y Evaluación, a la Dirección de Políticas y Programas de CTI, y a la Sub Dirección de Innovación y Transferencia Tecnológica de CONCYTEC, para los fines correspondientes.

Artículo 3.- Encargar al responsable del Portal de Transparencia, la publicación de la presente Resolución, así como de las Bases del Concurso y sus Anexos, del presente esquema financiero, en la Página Web de PROCIENCIA.

Regístrese y comuníquese.

HANS DEMETRIO VÁSQUEZ SOPLOPUCO
Director Ejecutivo
Programa Nacional de Investigación Científica
y Estudios Avanzados
PROCIENCIA



BASES

REGISTRO DE PATENTES PCT

Concurso E062-2026-01

TABLA DE CONTENIDO

1. ASPECTOS GENERALES	3
1.1 Bases del concurso	3
1.2 Objetivos	3
1.3 Resultados esperados.....	4
1.4 Modalidades	4
2. CONDICIONES DEL CONCURSO	5
2.1 Prioridades del concurso	5
2.2 Público objetivo	6
2.3 Financiamiento y plazo	8
3. POSTULACIÓN	11
3.1 Elegibilidad	12
3.2 Documentos de postulación	12
3.3 Programación de actividades	13
3.4 Absolución de consultas	14
4. EVALUACIÓN, SELECCIÓN Y RESULTADOS	15
4.1 Contrato	15
5. SEGUIMIENTO Y MONITOREO Y ASPECTOS ADMINISTRATIVOS.....	15
6. DISPOSICIONES FINALES	16

1. ASPECTOS GENERALES

CONCYTEC es el organismo rector del Sistema Nacional de Ciencia, Tecnología e Innovación (SINACTI), encargado de dirigir, fomentar, coordinar, supervisar y evaluar las acciones del Estado en el ámbito de la ciencia, tecnología e innovación tecnológica.

El Programa Nacional de Investigación Científica y Estudios Avanzados – PROCIENCIA, tiene por objeto impulsar, incrementar y consolidar las capacidades en ciencia y tecnología en el país, lo cual implica de manera no limitativa la investigación científica en todas las disciplinas del saber, así como la formación de investigadores y especialistas de alto nivel, el equipamiento de laboratorios y talleres de investigación, la difusión de conocimientos, la transferencia tecnológica y la creación de cultura científica y tecnológica. Esto para generar conocimiento que pueda ser aplicado en la economía, el bienestar social y la sostenibilidad ambiental.

El concurso “Registro de Patentes PCT” se origina en el “Instrumento Financiero para el Registro y Fomento de Propiedad Intelectual en CTI”, aprobado el día 10 de setiembre de 2019 mediante Resolución de Presidencia N° 163-2019-CONCYTEC-P.

1.1 Bases del concurso

1.1.1 Bases

Es el documento técnico normativo del concurso publicado por el Programa PROCIENCIA. Las bases constituyen un documento de cumplimiento obligatorio que rige para todo efecto legal durante las fases de postulación y evaluación del concurso; y da las pautas generales para orientar la ejecución de los proyectos; siendo esta última normada por la Guía de soporte, seguimiento y evaluación técnico y financiero para la ejecución de proyectos o programas subvencionados por PROCIENCIA. **Cabe señalar que los Anexos son parte integral de las presentes Bases y su conocimiento y lectura son de carácter obligatorio.**

1.1.2 Bases integradas

Es el documento técnico normativo definitivo, que resulta de las consultas y absolución de las mismas que se consideran relevantes para el cumplimiento del objetivo del presente concurso. Las Bases integradas se publican en el portal institucional del programa PROCIENCIA, en la fecha señalada en el cronograma de la página web del concurso. En el caso de no presentarse consultas relevantes, se mantendrán las Bases descritas en la sección 1.1.1. como las definitivas.

1.2 Objetivos

1.2.1 Objetivo general

Incrementar la protección de propiedad intelectual y gestión tecnológica de los resultados de proyectos de I+D, con miras a fomentar su transferencia, comercialización, así como su adopción por el mercado y la sociedad.

1.2.2 Objetivo específico

- 1) Incrementar el número de solicitudes de registro de patentes de invención, tanto a nivel nacional como a través del Tratado de Cooperación en Materia de Patentes (PCT)¹, con el propósito de proteger los resultados de los proyectos de I+D.

1.3 Resultados esperados

Todos los resultados esperados deben estar incluidos en el Plan Operativo y ser alcanzados al finalizar su ejecución.

Las postulaciones seleccionadas deberán alcanzar los siguientes resultados:

- 1) Al menos una (01) presentación de solicitud de PCT ante el INDECOPI².
- 2) Al menos un (01) plan de uso de la tecnología que se busca patentar (Anexo 12).
- 3) Al menos un (01) aliado clave identificado para la ejecución del punto anterior, el cual presentará una carta de intención³ en caso de ser un aliado externo y en caso de ser un aliado interno presentará una carta de compromiso.
- 4) Deberá realizar una (01) solicitud o registro nacional de patentes (patente de invención) en el período de la ejecución del financiamiento.
- 5) El Responsable Técnico deberá presentar una constancia o certificado de haber aprobado al menos dos (02) cursos MOOC o similares en temas relacionados a propiedad intelectual, legalidad en la transferencia tecnológica, transferencia tecnológica, Gestión de la Madurez Tecnológica TRL u otros relacionados a la innovación y transferencia tecnológica, disponibles en la Plataforma Vincúlate, Patenta, la Escuela Profesional de INDECOPI⁴, la Organización Mundial de la Propiedad Intelectual, u otros convocados por la SDITT/CONCYTEC en coordinación con PROCENCIA.
- 6) Al menos un (01) registro de ficha tecnológica⁵.

1.4 Modalidad

La participación en el presente concurso es mediante la siguiente modalidad:

¹ Se trata de un acuerdo de cooperación internacional que contempla un sistema de presentación de solicitudes, en más de 150 países miembros, a través de la presentación de una única solicitud internacional, mayor información en «[Guía para solicitar una patente en el Perú y el extranjero: Lo que un inventor debe saber sobre el sistema de patentes y el PCT](#)».

² El cumplimiento será validado mediante la presentación del Formulario RO/105, constancia de admisión a trámite PCT, documento enviado por el INDECOPI y firmado por uno de sus especialistas; así como la presentación del documento técnico.

³ La carta de intención no es un documento vinculante ni indica compromiso obligatorio alguno por parte del posible aliado identificado.

⁴ Cursos MOOC están disponibles en: <https://capacitate.concytec.gob.pe/> y la «Escuela Virtual INDECOPI».

⁵ Se adjunta la estructura en Anexo 13. De manera adicional y voluntaria el Responsable Técnico puede registrar su ficha en la sección ASOCIATE de la plataforma VINCULATE en: <https://vinculate.concytec.gob.pe/asociate/>.

- 1) Propuestas de documentos técnicos de patentes de invención⁶, con base en cualquiera de los siguientes procesos o procedimientos:
 - a. Resultados de investigación
 - b. Desarrollo de productos
 - c. Proyectos de ingeniería
 - d. Productos o procesos sustancialmente nuevos o mejorados.

Las propuestas presentadas deberán tener identificada a la persona jurídica especializada en servicios de propiedad intelectual a la fecha de cierre de la postulación, la misma que deberá cumplir con los requisitos establecidos en el anexo 07 y será registrada en la plataforma de postulación.

La postulación al presente concurso implica la lectura y entendimiento de las Bases, Anexos, Cartillas de Elegibilidad y Evaluación, Guía de Soporte, Seguimiento y Evaluación y el Modelo de Contrato del concurso E062-2026-01 “Registro de Patentes PCT”, por lo que, todo postulante que envía su postulación declara estar de acuerdo con los términos y condiciones del concurso y se somete íntegramente a lo expuesto en dichos documentos.

Finalmente, se espera que las tecnologías protegidas puedan continuar con su proceso de madurez hasta convertirse en productos, procesos y/o servicios disponibles para la sociedad y el mercado.

2. CONDICIONES DEL CONCURSO

2.1 Prioridades del concurso

Las propuestas que se presenten en este concurso deben tener identificado al beneficiario de su propuesta y deberán estar enmarcadas en alguna de las áreas de conocimiento OCDE, y preferentemente relacionadas a alguna de las siguientes áreas estratégicas, que claramente atiendan la demanda estratégica o de una brecha de conocimiento importante para el desarrollo del Perú, fomentando a su vez el desarrollo o uso de tecnologías transformadas y emergentes.

Tabla N° 1: Áreas estratégicas del concurso*

ÁREAS ESTRATÉGICAS ⁷
1. Ambiente
2. Salud
3. Tecnologías de la información y la comunicación TICs
4. Seguridad alimentaria
5. Energías renovables

* El detalle de cada área estratégica se encuentra en Anexo 1 de las bases.

⁶ Puede consultar la «[Guía de Documentos de Técnicos de Patentes](#)» y «[Ejemplo de documento técnico de invención](#)» publicado por INDECOPI.

⁷ Prioridades planteadas en el “Proyecto de Fortalecimiento SINACTI II”.

2.2 Público objetivo

2.2.1 Entidad Solicitante

Es la persona jurídica con RUC activo y habido, constituida y/o creada conforme a ley, **que realiza investigación o desarrollo tecnológico en CTI**, conforme a sus estatutos y/o marco normativo vigente; la cual presenta la propuesta y asume total responsabilidad por los compromisos y obligaciones derivados de la postulación. Se incluye a la dependencia, que es la unidad reconocida en la estructura organizacional de la entidad, tales como Escuela, Facultad, Laboratorio, Oficina de Investigación, Campo Experimental, Grupo de Investigación, sede, filial, entre otros. Las entidades solicitantes de régimen privado deben contar al menos dos (02) años de funcionamiento continuo inmediatamente anteriores a la fecha de postulación con la forma societaria con la que postulan según el Registro Único de Contribuyentes (RUC).

En caso la propuesta resulte ganadora, dicha entidad pasará a denominarse Entidad Ejecutora (EE) y será la que suscriba el contrato con el Programa PROCENCIA, pudiendo ser:

- 1) Universidades que se encuentren licenciadas por la SUNEDU a la fecha de cierre de la postulación.
- 2) Instituciones públicas, ministerios u otros organismos públicos con grupos de investigación y/o desarrollo tecnológico. Deben haber sido constituidas como unidades ejecutoras.
- 3) Institutos o centros de investigación de régimen privado que realicen investigación o desarrollo tecnológico en CTI.
- 4) Institutos Públicos de Investigación – IPIs⁸.
- 5) Personas jurídicas de régimen privado sin fines de lucro⁹, que realicen y/o promuevan investigación en CTI según su objeto social.
- 6) Institutos de Educación Superior y/o Escuelas de Educación Superior Públicos y Privados licenciados por MINEDU¹⁰. En el caso de las entidades públicas, éstas deben estar constituidas como unidades ejecutoras.
- 7) Centros de Innovación Productiva y Transferencia Tecnológica (CITE) de régimen público o privado.
- 8) Empresas¹¹ legalmente constituidas en el Perú e inscritas en los Registros Públicos bajo las siguientes modalidades empresariales:
 - a. Empresa Individual de Responsabilidad Limitada E.I.R.L.;
 - b. Sociedad Comercial de Responsabilidad Limitada S.R.L.;

⁸ Establecidos en Artículo 12° de la Ley N° 31250 Ley del Sistema Nacional de Ciencia, Tecnología e Innovación.

⁹ Conforme al Código Civil, estas pueden ser asociaciones, fundaciones o comités. Asimismo, pueden participar las cooperativas contempladas en el Texto Único de la Ley General de Cooperativas Decreto Supremo N° 074-90-TR.

¹⁰ Conforme a la Ley N° 30512, Ley de Institutos y Escuelas de Educación Superior y de la Carrera Pública de sus Docentes.

¹¹ Las empresas peruanas deberán haber registrado una venta anual superior a 150 UIT en el año 2024, lo cual será verificado mediante la presentación de la Declaración Anual del Impuesto a la Renta según el formulario que corresponda al tipo de régimen tributario de la persona jurídica

c. Sociedad Anónima S.A., S.A.C. y S.A.A.¹²

Están excluidos de postular a este concurso como Entidad Solicitante los centros internacionales, domiciliados o no en el Perú. La identificación de un centro internacional será determinada mediante su ficha RUC – SUNAT.

La Entidad Solicitante designará un **Responsable Técnico**, quien es responsable de su postulación, ejecución y dirección técnica y financiera, así como el cumplimiento de los objetivos y metas durante la ejecución del proyecto y los resultados finales ante PROCENCIA y deberá:

- 1) Tener vínculo laboral o contractual con la Entidad Solicitante a la fecha de cierre de la postulación.
- 2) Tener residencia o domicilio habitual en el Perú y en la región donde postula a la fecha de cierre de la postulación.
- 3) Comprometerse a cumplir con las obligaciones y compromisos asumidos en el presente concurso hasta la culminación de las mismas, mediante la emisión del Reporte del Informe Final de Resultados.
- 4) En caso de ser investigador, deberá contar con su registro en ORCID (www.orcid.org), vinculado al CTI Vitae – Hojas de Vida afines a la Ciencia y Tecnología.

El Responsable Técnico deberá mantener su vínculo laboral o contractual con la Entidad Ejecutora durante la postulación, evaluación, selección y ejecución de la propuesta hasta cumplir con todas las obligaciones estipuladas en el contrato de la subvención y la Guía que regula el soporte, seguimiento y evaluación técnico y financiero para la ejecución de proyectos o programas subvencionados por PROCENCIA; de existir causales de excepción, estas se encuentran reguladas en dicha guía.

El Responsable Técnico será responsable de verificar que la persona jurídica especializada en servicios de propiedad intelectual seleccionada por la Entidad Ejecutora cumpla con los requisitos solicitados y suministre la documentación sustentatoria, previo a la aprobación del Plan Operativo de la propuesta en caso sea requerido por el Programa PROCENCIA. Los servicios que estarán a cargo de la persona jurídica especializada se detallan en Anexo 7.

Registro en ORCID:

El Responsable Técnico deberá contar con su registro en ORCID (www.orcid.org), el cual deberá estar vinculado al CTI Vitae – Hojas de Vida afines a la Ciencia y Tecnología (<https://ctivitae.concytec.gob.pe>). Para información de cómo realizar la vinculación de su cuenta del CTI Vitae con su registro ORCID ingresar en el siguiente enlace: <https://sites.google.com/concytec.gob.pe/ctivitae/datos-generales/identificadores/orcid>.

Nota importante: El registro Responsable Técnico deberá realizarse con el número de documento de identidad vinculado a su cuenta en el CTI Vitae, en el caso del personal peruano y extranjero residente en el Perú.

¹² Sociedad Anónima Ordinaria S.A., Sociedad Anónima Cerrada S.A.C. y Sociedad Anónima Abierta S.A.A.

Tabla N° 2: Obligaciones del Responsable Técnico

Alcance del servicio contratado	Obligaciones del Responsable Técnico
De la coordinación, autorización y representación	Al menos una (01) reunión presencial y/o virtual con el proveedor PCT para la revisión, autorización o gestión de firma de documentos necesarios para el patentamiento (cesión, poder, entre otros). Recabar del proveedor PCT una copia de los documentos presentados ante el INDECOPI ¹³ .
Del perfeccionamiento del documento técnico de patente para la solicitud nacional y PCT	Al menos tres (03) reuniones presenciales y/o virtuales para el perfeccionamiento del documento técnico de patente para la solicitud nacional y PCT.
De la solicitud nacional ante INDECOPI	Recabar del proveedor PCT una copia de los documentos presentados ante el INDECOPI ¹² , de corresponder.
De la estrategia de registro internacional de patentes	Al menos una (01) reunión presencial o virtual para coordinar el desarrollo de la estrategia de registro internacional.
De la solicitud internacional PCT	Recabar del proveedor PCT una (01) copia de los documentos PCT presentados ante el INDECOPI ¹² , de corresponder.

Adicionalmente, deberá:

- Preparar un (01) plan de uso de la tecnología que se busca patentar.
- Presentar una (01) carta de intención de un aliado externo¹⁴ de la Entidad Solicitante o una (01) carta de compromiso en el caso de un aliado interno¹⁵; para cumplir con la ejecución del punto anterior. Para ello, CONCYTEC realizará un taller virtual o presencial, al cual el Responsable Técnico deberá asistir.
- Presentar un (01) acta por cada reunión presencial o virtual realizada, indicando los avances y/o acuerdos realizados.
- Participar de al menos un (01) taller de capacitación dictado por los especialistas de la SDITT-CONCYTEC.

2.3 Financiamiento y plazo

2.3.1 Monto y plazo

El programa PROCIENCIA otorgará un financiamiento máximo de hasta S/ 25,000.00 (veinticinco mil y 00/100 Soles) por subvención, el cual será destinado a la contratación de

¹³ Copia de la solicitud presentada, N° de solicitud y N° de Expediente.

¹⁴ Para efectos del presente concurso el aliado externo deberá ser una persona jurídica diferente a la Entidad Ejecutora, la cual no deberá tener ningún tipo de vinculación con la Entidad Ejecutora.

¹⁵ Para efectos del presente concurso se considera un aliado interno, a alguna unidad identificada en la estructura organizacional de la Entidad Ejecutora.

una persona jurídica especializada en servicios de propiedad intelectual que brindará los servicios de: registro de propiedad intelectual a nivel internacional; así como la asesoría en la redacción de los documentos de patentes y de formularios, y otros servicios relacionados.

Propuestas a financiar: al menos catorce (14) subvenciones para la obtención de documentos técnicos de invención.

El financiamiento del presente concurso está sujeto a disponibilidad presupuestal y se realizará en un (01) solo desembolso.

Plazo máximo de ejecución: Doce (12) meses¹⁶ a partir del desembolso.

En el presente concurso es posible que una misma Entidad Solicitante sea adjudicada con más de una propuesta ganadora.

El Responsable Técnico debe considerar los plazos requeridos por su institución para realizar las gestiones logísticas y administrativas necesarias para la ejecución del proyecto, al momento de indicar la duración del mismo en la plataforma de postulación.

2.3.2 Rubros financiables

Los recursos monetarios que aporta el programa PROCENCIA sólo podrán ser utilizados para financiar actividades y acciones del proyecto seleccionado. Los rubros se encuentran detallados en el Anexo 7.

Tabla N° 3: Rubros financiables

Rubro	Monto máximo a ser financiado por PROCENCIA*	Descripción
Pasajes y viáticos	Hasta S/ 3,000	Pasajes terrestres, aéreos nacionales, viáticos (alimentación, hospedaje y traslados locales).
Servicios de terceros	Hasta S/ 22,000	Gastos de contratación de personas jurídicas especializadas en servicios de propiedad intelectual, a ser contratada por la Entidad Ejecutora, y seguro de viaje.

(*) Al momento de elaborar la sección presupuestal correspondiente al financiamiento del Programa PROCENCIA, la suma de los rubros financiados no deberá superar el monto total de S/ 25,000 que se otorgarán el presente concurso.

2.3.3 Contrapartida

La contrapartida es el **aporte monetario y/o no monetario** que la Entidad Solicitante se compromete a dar. El aporte no monetario valorizado que se consigne en el presupuesto total no podrá exceder el aporte monetario o financiamiento que otorgue el programa PROCENCIA.

¹⁶ Siempre que no afecte la presentación de solicitud PCT para aquellas invenciones que realizaron la presentación de solicitud en un país.

El aporte no monetario de la Entidad Solicitante es el tiempo valorizado del Responsable Técnico, el cual debe ser como mínimo el 10% del presupuesto total de la propuesta, quien deberá comprometerse a cumplir con las obligaciones señaladas en la Tabla N° 2, de la sección 2.2.1. Entidad Solicitante.

No se aceptará como contrapartida monetaria, aquella que provenga de otros financiamientos del Programa PROCIENCIA. Los porcentajes de contrapartida, según la Entidad Solicitante, se muestran en el siguiente cuadro:

Tabla N° 4: Contrapartida y distribución del costo total del proyecto (porcentajes)

Entidad Solicitante	% máximo de financiamiento PROCIENCIA	Contrapartida		Presupuesto total de la propuesta
		% mínimo de aporte monetario del costo total	% mínimo de aporte no monetario del costo total	
Entidades públicas* o privadas sin fines de lucro o universidades de condición jurídica privada asociativa	90%	0%	10%	100%
Entidades privadas con fines de lucro y universidades de condición jurídica privada societaria	80%	10%	10%	100%

(*) Las entidades peruanas de régimen público¹⁷ no deben colocar aporte monetario en la propuesta debido a la naturaleza de su régimen.

El aporte no monetario (valorizado) o monetario de las entidades deben considerar los mismos rubros financiables señalados en el Anexo 7.

A continuación, se pone como ejemplo el caso de una propuesta que solicita el monto máximo:

Tabla N° 5: Ejemplo de distribución del presupuesto y contrapartida con fines didácticos

Entidad Solicitante	% máximo de financiamiento PROCIENCIA	Contrapartida		Presupuesto total de la propuesta
		% mínimo de aporte monetario del costo total	% mínimo de aporte no monetario del costo total	
Entidades públicas o privadas sin fines de lucro o universidades de condición jurídica privada asociativa	90% (S/ 25,000)	0% (S/ 0)	10% (S/ 2,778)	100% (S/ 27,778)

¹⁷ Para las entidades participantes de régimen público, el porcentaje de aporte monetario debe ser cero "0".

Entidades privadas con fines de lucro y universidades de condición jurídica privada societaria	80% (S/ 25,000)	10% (S/ 3,125)	10% (S/ 3,125)	100% (S/ 31,250)
--	--------------------	-------------------	-------------------	---------------------

En lo que corresponda al aporte no monetario (valorizado) se tendrá en cuenta lo siguiente:

Tabla N° 6: Rubros correspondientes al aporte no monetario de las entidades

Rubros	Aporte No Monetario de Entidades
<ul style="list-style-type: none"> Servicios de terceros Pasajes y Viáticos 	Se valorizan según su costo actual en el mercado.

En lo que corresponda al aporte monetario se tendrá en cuenta lo siguiente:

Tabla N° 7: Rubros correspondientes al aporte monetario de las entidades

Rubros	Aporte Monetario de Entidades
<ul style="list-style-type: none"> Servicios de terceros Pasajes y Viáticos 	Pagos o compras realizadas por la entidad con relación a la ejecución de la propuesta.

3. POSTULACIÓN

El registro de la postulación se realiza a través de la página web del programa PROCIENCIA: <http://www.prociencia.gob.pe> y **no se aceptará ningún documento enviado por otra vía.**

El Responsable Técnico es el único responsable de registrar la postulación ingresando al sistema de postulación con su usuario y contraseña del CTI Vitae – Hojas de Vida afines a la Ciencia y Tecnología.

El Responsable Técnico podrá presentar más de una propuesta siempre que estas pertenezcan a la misma Entidad Solicitante por la cual están presentando la postulación.

Las propuestas que cuenten con una solicitud de patente nacional ante el INDECOPI deberán indicar el número de expediente al momento de la postulación.

Es responsabilidad y obligación del Responsable Técnico actualizar su Currículo Vitae (CV) en el CTI Vitae – Hojas de Vida afines a la Ciencia y Tecnología con los documentos sustentatorios. La información del CTI Vitae que se tomará en cuenta para la evaluación será la actualizada hasta el envío de postulación ante el programa PROCIENCIA.

El Responsable Técnico deberá ingresar en la plataforma de postulación los datos del Titular, Co-titular(es) de la solicitud de patente y de los Inventores (Ver Anexo 9).

El cierre de la postulación está programado en automático, de acuerdo a lo indicado en el reloj del sistema; por lo que no se aceptará ningún documento, propuesta o solicitud posterior a la hora de cierre.

Se recomienda preparar y enviar la postulación con anticipación, así como la verificación del funcionamiento adecuado de su red y computador, para evitar inconvenientes de último momento.

El proceso de postulación será explicado mediante un video tutorial que se encontrará colgado en la página web del concurso, para orientación sobre la manera correcta de completar y enviar su propuesta.

3.1 Elegibilidad

El cumplimiento de los requisitos de elegibilidad será declarado por la Entidad Solicitante, mediante la Declaración Jurada que se indica en el Carta de Compromiso de la Entidad Solicitante y presentación del Responsable Técnico que forma parte del Anexo 3, así como por el Responsable Técnico, mediante la Carta de Compromiso del Responsable Técnico y Declaración Jurada del Responsable Técnico, indicadas en los Anexo 4 y 5. En caso de que la Entidad Solicitante o el Responsable Técnico cuenten con alguna restricción o impedimento señalado en las declaraciones juradas, la propuesta será considerada No Elegible.

Cabe señalar que, todas las declaraciones juradas o documentos similares, así como la información incluida en la plataforma de postulación presentada por el Responsable Técnico, se presumen verificados, así como de contenido veraz para fines administrativos, salvo prueba en contrario.

La verificación de documentos de elegibilidad se podrá realizar en paralelo a la etapa de evaluación.

Mayor detalle podrá encontrarse en la Cartilla de Elegibilidad.

3.2 Documentos de postulación

- 1) CV del Responsable Técnico, el cual se genera de manera automática en el CTI Vitae al momento del envío del registro.
- 2) Carta de Compromiso de la Entidad Solicitante y presentación del Responsable Técnico (Anexo 3).
- 3) Carta de Compromiso del Responsable Técnico (Anexo 4).
- 4) Declaración Jurada del Responsable Técnico (Anexo 5). En caso de que no cumpla con alguna de las respuestas seleccionadas en la Declaración Jurada, la propuesta será considerada no apta.

- 5) Documento Técnico de patente de invención¹⁸ que buscan patentar, en formato .pdf según el modelo del Anexo 9. En caso de solicitudes de patentes nacionales presentadas a trámite ante el INDECOPI, indicar el número de expediente de la solicitud.
- 6) Las personas jurídicas de régimen privado sin fines de lucro y las empresas legalmente constituidas en el Perú, deberán adjuntar al menos dos (02) Contratos, Constancias, Registros de Propiedad Industrial, u otros documentos oficiales que sustenten que la entidad realiza investigación o desarrollo tecnológico.

Toda la información que se consigne en el registro de postulación, incluyendo los datos del CTI Vitae y ORCID, tiene carácter de declaración jurada.

Todo documento que requiera de firma en la etapa de postulación puede ser presentado con la firma electrónica (Registro en RENIEC) o manuscrita (con el compromiso de presentar el documento en físico en caso de que la propuesta sea seleccionada). No se aceptarán documentos con la firma digitalizada (imagen inserta en el documento).

Aquellos documentos que estén en un idioma distinto al castellano deberán adjuntarse con su traducción simple.

La **carta de compromiso de la Entidad Solicitante** será presentada en hoja membretada de cada entidad y al momento de la postulación deberá contar con la **firma del Representante legal** de la institución, quien deberá tener la **facultad de suscribir contratos**.

3.3 Programación de actividades

La programación de actividades del concurso se detalla a continuación:

Tabla N° 8: Cronograma del concurso

Actividad	Fecha
Apertura del concurso	Martes, 23 de diciembre de 2025
Fecha límite de recepción de consultas* para la integración de bases	Martes, 06 de enero de 2026
Publicación de bases integradas	A partir del jueves 15 de enero de 2026
Cierre del Concurso	Miércoles, 25 de marzo de 2026 a las 13:00:00 hora local UTC/GMT -5 horas
Publicación de resultados	A partir del 10 de julio de 2026
Desembolso	A partir de agosto de 2026

(*) En caso de tener consultas o dudas respecto al contenido de las bases, puede realizar sus consultas vía telefónica o por correo electrónico hasta una hora antes del cierre del concurso para tratar de brindarle la mejor atención posible.

¹⁸ Puede consultar la «[Guía de Documentos de Técnicos de Patentes](#)» y «[Ejemplo de documento técnico de invención](#)» publicado por INDECOPI.

En caso de requerirse alguna actualización del cronograma, este podrá ser modificado previa autorización de la Dirección Ejecutiva. Dicha modificación será publicada en el portal del Programa PROCENCIA: www.prociencia.gob.pe.

3.4 Absolución de consultas

Las consultas telefónicas serán atendidas de lunes a viernes (días hábiles) en el horario de 8:30 am a 4:45 pm, con excepción del día de cierre, en el que la atención se realizará de 8:30 am a 12:00 del mediodía.

Los únicos medios de comunicación oficiales son los correos electrónicos y números telefónicos indicados en la tabla a continuación y no se aceptarán consultas por ningún otro canal de comunicación.

Tabla N° 9: Correos electrónicos y números telefónicos para consultas relacionadas al presente concurso:

Tema de consulta	Contacto
Contenido de las bases	convocatorias@prociencia.gob.pe +511 644-0004 anexo 163
Funcionamiento de la Plataforma VINCÚLATE y temas relacionados a la propiedad intelectual y transferencia tecnológica.	contacto.sditt@concytec.gob.pe
Funcionamiento del sistema en línea	mesadeayuda@prociencia.gob.pe +511 644-0004 anexo 143
Resultados del concurso	evaluacion@prociencia.gob.pe
Registro y el funcionamiento del CTI Vitae	ctivitae@concytec.gob.pe +511 399-0030 anexo 1409

Todo reclamo o solicitud relacionada a una propuesta, durante y después de la etapa de postulación, deben ser realizadas por el Responsable Técnico. El Programa PROCENCIA se comunicará directamente con el Responsable Técnico, en caso de ser necesario, motivo por el cual debe actualizar el número de contacto y correo electrónico en el CTI Vitae.

Los reclamos o comunicaciones por inconvenientes con la plataforma de postulación se deberán reportar teniendo en cuenta la fecha y hora de cierre del concurso, al correo electrónico de mesadeayuda@prociencia.gob.pe. La comunicación deberá incluir una captura de pantalla que evidencie el inconveniente.

La Sub Unidad de Selección de Beneficiarios (SUSB) atenderá, a través del correo electrónico convocatorias@prociencia.gob.pe y a través del teléfono +511 644-0004 anexo 163, las diferentes consultas y posibles reclamos durante y hasta el cierre de la etapa de postulación. La atención será en orden de llegada, por lo que se recomienda realizarlas hasta una (01) hora antes del cierre de la postulación para garantizar una adecuada atención.

4. EVALUACIÓN, SELECCIÓN Y RESULTADOS

El programa PROCENCIA, a través de la Sub Unidad de Selección de Beneficiarios (SUSB), es responsable del proceso de evaluación y selección de las propuestas presentadas, hasta la publicación de los resultados del concurso.

El CONCYTEC y el programa PROCENCIA se reservan el derecho de, solicitar a los postulantes los documentos probatorios de las declaraciones juradas presentadas en la presente convocatoria cuando lo considere pertinente, manteniendo el principio de equidad para todos los postulantes.

En el Anexo 8, se precisa la escala de calificación, criterios de evaluación y aspectos a evaluar del proyecto, así como una descripción general sobre la constitución del panel de selección. Mayor detalle podrá encontrarse en las Cartillas de Elegibilidad y Evaluación.

Asimismo, el PROCENCIA, en colaboración con el INDECOPI podrá hacer uso de herramientas para detección de plagio. De detectarse algún plagio o falsedad durante el proceso de evaluación o selección, la propuesta quedará fuera de concurso.

4.1 Contrato

Publicados los resultados en la página web del programa PROCENCIA, considerando las características del concurso, la Sub Unidad de Selección de Beneficiarios se comunicará con los seleccionados (Responsables Técnicos) a través del correo electrónico.

El Contrato, será suscrito por el Representante Legal de la Entidad Ejecutora y el Director Ejecutivo del programa PROCENCIA, para dichos efectos la Entidad Ejecutora deberá presentar los documentos requeridos por el programa PROCENCIA (Anexos 3, 4 y 5) mediante comunicación electrónica o física, de acuerdo con la capacidad de movilización establecida por el gobierno al momento en que los documentos sean requeridos.

4.1.1 Garantía de fiel cumplimiento de contrato

La Entidad Ejecutora que resulte seleccionada cuando sea Persona Jurídica (con o sin fines de lucro), deberá entregar como requisito para el primer y único desembolso, una Carta Fianza emitida por una entidad financiera autorizada por la SBS o una Póliza de Caución emitida por una Compañía de Seguros por el valor del 10% de la subvención otorgada, según contrato. Las características de la Carta de Fianza se encuentran en el Anexo 6.

La Carta Fianza o la Póliza de Caución deben mantenerse vigentes durante el plazo del contrato y podrá ser ejecutada por el programa PROCENCIA por vencimiento o por incumplimiento de las condiciones del contrato.

5. SEGUIMIENTO Y MONITOREO Y ASPECTOS ADMINISTRATIVOS

Una vez suscrito el contrato se llevará a cabo el proceso de soporte, seguimiento y evaluación técnica y financiera de los beneficiarios, el cual se regula en la **Guía de soporte**,

seguimiento y evaluación técnico y financiero para la ejecución de proyectos o programas subvencionados por PROCENCIA de la SUSSE .

6. DISPOSICIONES FINALES

- PRIMERA** Todo seleccionado que se someta a las presentes Bases, debe conducir su actuación sin transgredir el Código Nacional de la Integridad Científica¹⁹ y las normas sobre propiedad intelectual, incluyendo las relacionadas al acceso y uso de recursos genéticos y conocimientos tradicionales.
- SEGUNDA** Si la propuesta incluyó el uso de recursos de la biodiversidad, los seleccionados deberán iniciar el proceso de solicitud de la autorización de investigación, con o sin colecta y/o contrato de acceso a los recursos genéticos, o si la investigación se realizó en un área natural protegida, de acuerdo con los procedimientos y normativas de las Autoridades Sectoriales de Administración y Gestión²⁰.
- TERCERA** Si la propuesta incluye el uso de conocimientos colectivos o tradicionales de los Pueblos Indígenas, los seleccionados deberán iniciar los procesos de consentimiento, autorización y/o licencias correspondientes, de acuerdo a lo establecido en la Ley N° 27811 "Ley que establece el régimen de protección de los conocimientos colectivos de los Pueblos Indígenas vinculados a Recursos Biológicos", así como los procedimientos y normativas de las Autoridades Sectoriales de Administración y Gestión.
- CUARTA** Si la propuesta involucró la participación de humanos o animales de experimentación, el estudio fue revisado por un Comité de Ética²¹ o en su defecto deberá presentar la Carta de exoneración emitida por dicho Comité.
- QUINTA** CONCYTEC y el programa PROCENCIA se reservan el derecho de solicitar los documentos en original cuando lo considere pertinente. CONCYTEC tiene la facultad de fiscalización posterior según numeral 1.1.6 del inciso 1) del artículo IV de la Ley 27444, Ley del Procedimiento Administrativo General, aprobado con Decreto Supremo N° 004-2019-JUS y puede verificar en cualquier fase del concurso la veracidad de la información. Si se comprueba que la información presentada al concurso no es veraz, no se podrá continuar con los procesos de evaluación y selección, o se suspenderá el contrato en el caso que haya sido seleccionado y firmado el contrato.
- SEXTA** Toda publicación y ponencia debe indicar en la sección fuente de financiamiento "Funding" o Agradecimientos "Acknowledgements" el reconocimiento del financiamiento que incluye el nombre completo de la agencia financiadora y como número de subvención o "Award Number" el número del contrato, de la siguiente forma: Este trabajo fue financiado por el Consejo Nacional de Ciencia, Tecnología e Innovación Tecnológica (CONCYTEC) y el Programa Nacional de Investigación

¹⁹ Código Nacional de la Integridad Científica aprobado con Resolución N° 028-2024-CONCYTEC-P.

²⁰ Para obtener el contrato de acceso a los recursos genéticos o autorización de investigación en:
FAUNA Y FLORE SILVESTRE solicitarlo ante la Dirección General de Gestión Sostenible del Patrimonio Forestal y de Fauna Silvestre del SERFOR.

AGROBIODIVERSIDAD (CULTIVOS Y CRIANZAS) solicitarlo ante la Dirección de Gestión de la Innovación Agraria del INIA.

RECURSOS HIDROBIOLÓGICOS, solicitarlo ante el Viceministerio de Pesca y Acuicultura del PRODUCE:

- Dirección General de Asuntos Ambientales Pesqueros y Acuícolas.
- Dirección General de Extracción y Producción Pesquera para Consumo Humano Indirecto.

²¹ En caso de que la Entidad Solicitante no cuente con un Comité de Ética en la Investigación institucional puede recurrir a entidades externas, por ejemplo, el INS.

Científica y Estudios Avanzados (PROCIENCIA) en el marco del concurso “Registro de Patentes PCT” [número de contrato xxx-2025].

SÉPTIMA Todos los seleccionados deben de cumplir con las normativas vigentes del Estado Peruano.

SIGLAS Y ACRÓNIMOS

CONCYTEC	Consejo Nacional de Ciencia, Tecnología e Innovación
CTI	Ciencia, Tecnología e Innovación
CTI Vitae	CTI Vitae – Hojas de Vida afines a la Ciencia y Tecnología
DE	Director Ejecutivo del Programa PROCIENCIA.
EE	Entidad Ejecutora
ES	Entidad Solicitante
INDECOPI	Instituto Nacional de Defensa de la Competencia y de la Protección de la Propiedad Intelectual
I+D	Investigación y Desarrollo
I+D+i	Investigación, Desarrollo e Innovación
PROCIENCIA	El Programa Nacional de Investigación Científica y Estudios Avanzados.
OCDE	Organización para la Cooperación y el Desarrollo Económicos
ORCID	"Open Researcher and Contributor ID", en español "Identificador Abierto de Investigador y Colaborador"
PI	Propiedad Intelectual
PCT	<i>Patent Cooperation Treaty</i> (Tratado de Cooperación en Materia de Patentes)
SINACTI	Sistema Nacional de Ciencia, Tecnología e Innovación
SUNEDU	Superintendencia Nacional de Educación Superior Universitaria
SUNARP	Superintendencia Nacional de Registros Públicos
UGC	Unidad de Gestión de Concursos (PROCIENCIA)
SUSB	Sub Unidad de Selección de Beneficiarios (PROCIENCIA)
SUSSE	Sub Unidad de Soporte, Seguimiento y Evaluación (PROCIENCIA)



ANEXOS

REGISTRO DE PATENTES PCT

Concurso E062-2026-01



TABLA DE CONTENIDO

ANEXO 1: ÁREAS ESTRATÉGICAS	3
ANEXO 2: INSTITUTOS PÚBLICOS DE INVESTIGACIÓN ACORDE A LA LEY N° 31250	8
ANEXO 3: CARTA DE COMPROMISO DE LA ENTIDAD SOLICITANTE Y PRESENTACIÓN DEL RESPONSABLE TÉCNICO	9
ANEXO 4: CARTA DE COMPROMISO DEL RESPONSABLE TÉCNICO.....	11
ANEXO 5: DECLARACIÓN JURADA DEL RESPONSABLE TÉCNICO	12
ANEXO 6: CARACTERÍSTICAS DE LA CARTA DE GARANTÍA DE FIEL CUMPLIMIENTO DEL CONTRATO.....	14
ANEXO 7: RUBROS FINANCIABLES.....	15
ANEXO 8: EVALUACIÓN, SELECCIÓN Y RESULTADOS.....	19
ANEXO 9: MODELO DE DOCUMENTO TÉCNICO	23
ANEXO 10: FLUJOGRAMA DE EVALUACIÓN TÉCNICA.....	25
ANEXO 11: GLOSARIO DE TÉRMINOS	26
ANEXO 12: PLAN DE USO, TRANSFERENCIA O ADOPCIÓN EN ENTORNO RELEVANTE/REAL/SIMULADO	27
ANEXO 13: FICHA TECNOLÓGICA.....	28

ANEXO 1: ÁREAS ESTRATÉGICAS

1. Área estratégica: SALUD

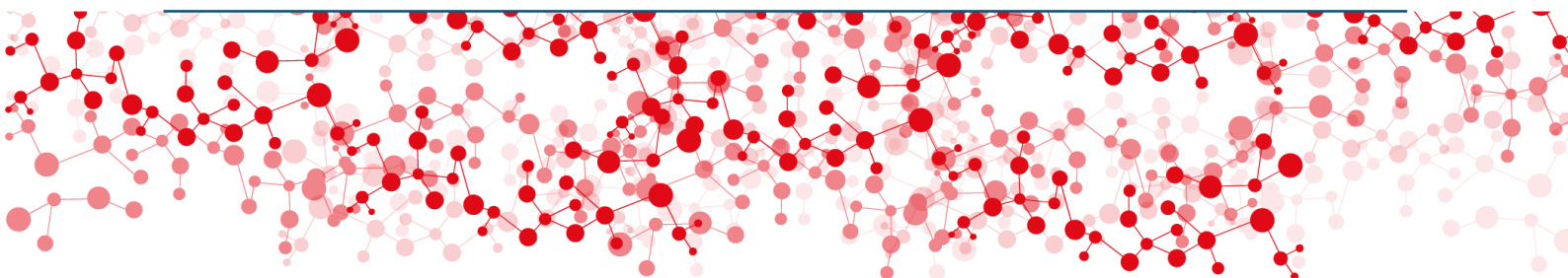
Prioridades

Las propuestas de investigación deben estar orientadas a abordar los desafíos que se indican a continuación:

Líneas nacionales de investigación en salud al 2030, aprobada con Resolución Ministerial N° 424-2025-MINSA

1. Malnutrición y anemia por déficit en el binomio madre – niño durante el embarazo y hasta los 36 meses de edad del niño.
2. Resistencia antimicrobiana.
3. Trastornos mentales y enfermedades del sistema nervioso con énfasis en: degeneración cerebral, depresión unipolar, estrés postraumático por desastres y violencia, alcoholismo y drogadicción en el centro laboral.
4. Enfermedades metaxénicas y control de vectores.
5. Neoplasias malignas.
6. Obesidad.
7. Enfermedades no transmisibles.
8. Tuberculosis.

Proyecto “Fortalecimiento del Sistema Nacional de Ciencia, Tecnología e Innovación del Perú” (SINACTI II)

1. Enfermedades infecciosas prioritarias: Relacionado con tratamientos, vacunas y medicamentos contra enfermedades altamente transmisibles, incluyendo el COVID-19, dengue, bartonelosis y hantavirus.
2. Tecnologías aplicadas a la salud: Uso de tecnologías innovadoras (Inteligencia Artificial, robótica, big data, telemedicina) para mejorar la calidad de los servicios, la atención sanitaria y los resultados digitales.

2. Área estratégica: AMBIENTE

Prioridades

Promover soluciones científicas y tecnológicas orientadas a la mitigación y adaptación al cambio climático, fortaleciendo la sostenibilidad ambiental, la gestión eficiente de los recursos naturales y la resiliencia de los sectores productivos. Las propuestas de investigación deben estar orientadas a abordar los desafíos que se indican a continuación:

Agenda de investigación ambiental al 2030, aprobada con Resolución Ministerial N° 237-2023-MINAM

1. Calidad ambiental
2. Conservación de las especies y la diversidad genética
3. Deforestación y degradación de ecosistemas
4. Economía circular y cadenas productivas sostenibles
5. Gestión de riesgos y adaptación al cambio climático
6. Gobernanza ambiental
7. Reducción de emisiones de gases de efecto invernadero
8. Gestión integrada de recursos naturales
9. Gestión integral de residuos sólidos

CEPLAN. (2024). Riesgos y oportunidades globales y nacionales para el Perú 2025-2035

- R1. Colapso de los ecosistemas
- R2. Crisis de recursos naturales
- R3. Crisis en la gestión de residuos
- R4. Daños ambientales causados por el hombre a gran escala.
- R5. Fenómenos naturales y meteorológicos extremos

R6. Fracaso de la acción climática

Proyecto “Fortalecimiento del Sistema Nacional de Ciencia, Tecnología e Innovación del Perú” (SINACTI II). Mitigación y adaptación al cambio climático:

1. Gestión de recursos naturales y biodiversidad: Uso sostenible de la tierra y conservación de la biodiversidad; gestión sostenible de los recursos naturales.
2. Agricultura y suelo: Preservación del suelo, uso eficiente de los fertilizantes, desarrollo de cultivos y variedades resistentes a la sequía, prácticas de gestión ambiental como la agrosilvicultura (plantación intencional de árboles o arbustos).
3. Mitigación y adaptación climática: Desarrollo de nuevas tecnologías de mitigación y adaptación al clima; descarbonización del sector transporte; gestión del agua.
4. Resiliencia e infraestructura: Adaptación de las redes de infraestructura a la sequía; restauración de ecosistemas; soluciones innovadoras para la prevención de desastres climáticos y naturales.
5. Energía y recursos: Innovaciones relacionadas con suministros de recursos energéticos o reciclados alternativos para reducir la dependencia de la industria.

3. Área estratégica: SEGURIDAD ALIMENTARIA

Prioridades

Política Nacional Agraria 2021 - 2030, aprobada por Decreto Supremo 017-2021-MIDAGRI

1. Producción sostenible y disponibilidad de alimentos

- 1.1. Sostenibilidad agraria, que optimicen el uso de suelo, agua y biodiversidad, reduciendo la vulnerabilidad de los sistemas alimentarios frente al cambio climático.
- 1.2. Tecnologías de postcosecha, conservación y transformación de alimentos para reducir pérdidas y desperdicios.
- 1.3. Desarrollo de cadenas de valor sostenibles orientadas a alimentos nutritivos y de calidad.
- 1.4. Fomento de la diversificación productiva y agroecológica que garantice una oferta alimentaria estable y resiliente.
- 1.5. Incorporación de información climática y agronómica para la planificación agrícola y prevención de crisis alimentarias.

2. Acceso y competitividad de los productores agrarios

- 2.1. Fortalecimiento de capacidades productivas, técnicas y comerciales mediante la introducción de tecnologías apropiadas, bioinsumos y digitalización de procesos.
- 2.2. Desarrollo y validación de modelos de financiamiento y aseguramiento agrario innovadores, incluyendo el uso de datos satelitales, seguros indexados al clima o fondos rotatorios para sostenibilidad económica.
- 2.3. Investigación sobre mecanismos de asociatividad y articulación comercial, que mejoren la capacidad de negociación y acceso a mercados de los productores familiares.
- 2.4. Diseño y pilotaje de modelos de negocio inclusivos que integren a pequeños productores en cadenas de valor agroalimentarias sostenibles.
- 2.5. Desarrollo de estrategias para el acceso eficiente a insumos, servicios técnicos y asistencia tecnológica, fortaleciendo la productividad y sostenibilidad del sistema alimentario.

3. Innovación, información y gestión del conocimiento

- 3.1. Diseño de sistemas integrados de información agraria, interoperables y basados en datos abiertos, para el monitoreo de producción, precios y disponibilidad alimentaria.
- 3.2. Investigación aplicada en tecnologías de trazabilidad, blockchain o sensores inteligentes que garanticen la inocuidad alimentaria y transparencia del mercado.
- 3.3. Desarrollo de soluciones digitales y plataformas de innovación agrícola, orientadas a la mejora de la eficiencia y competitividad de la producción alimentaria.
- 3.4. Generación y validación de modelos de gobernanza del conocimiento, que faciliten la transferencia tecnológica y la toma de decisiones basadas en evidencia para seguridad alimentaria.

4. Mercados locales y acceso a alimentos saludables

- 4.1. Investigación sobre modelos territoriales de comercialización corta (ferias, mercados locales, agroferias digitales) que conecten productores con consumidores finales.
- 4.2. Estudios aplicados sobre soberanía alimentaria y sistemas alimentarios locales, priorizando alimentos frescos, nutritivos y de producción sostenible.
- 4.3. Desarrollo de herramientas de planificación y logística alimentaria regional, para mejorar la estabilidad del suministro y reducir la dependencia de importaciones.
- 4.4. Diseño de mecanismos de articulación territorial entre productores, gobiernos locales y consumidores, fortaleciendo la economía alimentaria regional y la inclusión social.

Política Nacional de Acuicultura al 2030, aprobada por DS N° 001-2023-PRODUCE

1. Investigación, desarrollo tecnológico e innovación (I+D+i)

- 1.1. Tecnologías en genética, nutrición, sanidad, reproducción y sistemas de cultivo sostenibles.
- 1.2. Eficiencia productiva, la diversificación de especies y la mejora de la calidad e inocuidad de los productos.

2. Sostenibilidad ambiental y sanitaria

- 2.1. Tecnologías limpias y buenas prácticas de manejo ambiental en unidades de cultivo.
- 2.2. Investigación aplicada en prevención y control de enfermedades acuícolas.
- 2.3. Evaluación de impactos y estrategias de adaptación al cambio climático en ecosistemas acuáticos.

3. Competitividad y desarrollo de mercados

- 3.1. Innovaciones para la formalización, asociatividad y fortalecimiento empresarial del sector acuícola.
- 3.2. Estudios y soluciones para el desarrollo de nuevos mercados y productos de valor agregado.

4. Factores habilitantes e infraestructura

- 4.1. Soluciones tecnológicas para mejorar la infraestructura de soporte (laboratorios, plantas de procesamiento, hatcheries, centros de innovación).
- 4.2. Mecanismos para optimizar el uso de recursos hídricos, energéticos y de insumos locales.
- 4.3. Modelos de cofinanciamiento y gestión de inversión en infraestructura acuícola sostenible.

4. Área estratégica: ENERGÍAS RENOVABLES

Prioridades

Comprende actividades que promuevan el uso de tecnologías de energía limpia para reducir las emisiones de gases de efecto invernadero mediante el aumento de la capacidad existente en la generación de energía hidroeléctrica y catalizando el potencial en energía eólica, biomasa, hidráulica, solar, geotérmica y otros renovables. Así se incluye la promoción estratégica de la bioeconomía para la producción de energía renovable a través de biomasa residual.

Política Energética Nacional 2010–2040 aprobada mediante DECRETO SUPREMO N° 064-2010-EM

- Transición hacia energías limpias y descarbonización.
- Modelos tecnológicos para electrificación rural y microrredes.
- Eficiencia energética y automatización digital.
- Innovación en gas natural, biomasa y residuos energéticos.

5. Área estratégica: TECNOLOGÍA DE LA INFORMACIÓN Y LA COMUNICACIÓN (TIC)

Prioridades

Esta área tiene como objetivo impulsar la I+D y la innovación vinculada a la digitalización de la economía, con la Inteligencia Artificial (IA) como un motor clave. Incluye el desarrollo de tecnologías que utilicen la informática, la microelectrónica y las telecomunicaciones para crear nuevas formas de comunicación a través de herramientas de carácter tecnológico y comunicacional, esto con el fin de facilitar la emisión, acceso y tratamiento de la información; creación de software, hardware, plataformas de *e-commerce*, *e-administration*, *e-learning*, *e-government*, entre otros. Y aquellas tecnologías disruptivas (*big data*, *cloud*, ciberseguridad, realidad virtual y realidad aumentada, *blockchain*, robótica de servicios, vehículos autónomos, inteligencia artificial, impresión 3D, nanotecnología, huellas digitales, *smart cities*, entre otras relacionadas). Las propuestas de investigación deben estar orientadas a abordar los desafíos que se indican a continuación:

Política Nacional de Transformación Digital (PNTD), aprobada por Decreto Supremo 031-2023

Se indican los objetivos priorizados de la PNTD y en la **Sección A** (a continuación), se describen con mayor detalle.

1. Acceso inclusivo, seguro y de calidad al entorno digital a todas las personas.
2. Economía digital en los procesos productivos sostenibles del país.
3. Disponibilidad de servicios públicos digitales inclusivos, predictivos y empáticos con la ciudadanía.
4. Talento digital en todas las personas.
5. Seguridad y confianza digital en la sociedad. Ciberseguridad y soberanía digital.
6. Uso ético y adopción de las tecnologías exponenciales y la innovación en la sociedad.

CEPLAN. (2024). Riesgos y oportunidades globales y nacionales para el Perú 2025-2035

- O17. Universalización de la economía digital
- O33. Transformación de la educación superior con IA
- O39. Expansión de la red colaborativa de datos abiertos para IA
- O40. Expansión de la automatización y robótica en los servicios de asistencia personal y procesos
- O41. Seguridad de las transacciones digitales
- O42. Potenciación e implementación de la IA en la generación de nuevas tecnologías
- O44. Desarrollo del *cloud computing* en procesos industriales
- O46. Desarrollo de la Agricultura 4.0

Proyecto “Fortalecimiento del Sistema Nacional de Ciencia, Tecnología e Innovación del Perú” (SINACTI II)

Economía Digital y TIC (Tecnologías de la Información y Comunicación)

1. Digitalización y productividad: Relacionado con la digitalización de la economía. Programas de I+D que contribuyan a la digitalización. Transformación digital y gobernanza de datos.
2. Tecnologías habilitadoras (IA y Big Data): Promoción del uso de la Inteligencia Artificial como motor clave en la adopción de tecnologías digitales en los sectores público y privado.
3. Servicios digitales y acceso: Investigación para mejorar la eficiencia y el acceso a los servicios digitales; digitalización en áreas como la educación, gestión gubernamental y comercio electrónico.

Política Nacional Multisectorial de Seguridad Ciudadana al 2030 Decreto Supremo N° 006-2022-IN

1. Seguridad ciudadana y resiliencia

- 1.1. Desarrollo de modelos y herramientas para evaluar la resiliencia social y urbana frente a la violencia o el crimen.

- 1.2. Investigación sobre factores psicosociales, territoriales y tecnológicos que fortalecen la seguridad en comunidades vulnerables.
- 1.3. Innovación en infraestructura urbana segura y diseño participativo de espacios públicos.
- 2. Innovación tecnológica para la prevención, detección y control del crimen organizado**
 - 2.1. Desarrollo y validación de sistemas de videovigilancia inteligente con análisis automatizado de incidentes.
 - 2.2. Aplicación de IA y machine learning para detectar patrones de crimen organizado o delitos ambientales.
 - 2.3. Innovación en tecnologías forenses digitales, blockchain y trazabilidad de evidencias.
 - 2.4. Investigación sobre sistemas interoperables de información policial y judicial.
- 3. Inteligencia y análisis de datos para la seguridad ciudadana**
 - 3.1. Diseño de plataformas de analítica predictiva para mapear riesgos y concentraciones delictivas.
 - 3.2. Desarrollo de observatorios territoriales de seguridad ciudadana con datos abiertos y visualización geoespacial.
 - 3.3. Estudios sobre gobernanza de datos y protocolos éticos para el uso de información de seguridad pública.

ANEXO 2: INSTITUTOS PÚBLICOS DE INVESTIGACIÓN ACORDE A LA LEY N° 31250

A continuación, se incluye el listado de Institutos Públicos de Investigación (IPIs) considerados para el presente concurso:

- 1) La Comisión Nacional de Investigación y Desarrollo Aeroespacial – CONIDA.
- 2) El Instituto de Investigaciones de la Amazonía Peruana – IIAP.
- 3) El Instituto del Mar del Perú – IMARPE.
- 4) El Instituto Geofísico del Perú – IGP.
- 5) El Instituto Geográfico Nacional – IGN.
- 6) El Instituto Geológico Minero y Metalúrgico – INGEMMET.
- 7) El Instituto Nacional de Investigación en Glaciares y Ecosistemas de Montaña – INAIGEM.
- 8) El Instituto Nacional de Innovación Agraria – INIA.
- 9) El Instituto Nacional de Investigación y Capacitación de Telecomunicaciones - INICTEL.
- 10) El Instituto Nacional de Salud – INS.
- 11) El Servicio Nacional de Meteorología e Hidrología del Perú – SENAMHI.
- 12) El Instituto Peruano de Energía Nuclear – IPEN.
- 13) El Instituto Tecnológico de la Producción – ITP.

ANEXO 3: CARTA DE COMPROMISO DE LA ENTIDAD SOLICITANTE Y PRESENTACIÓN DEL RESPONSABLE TÉCNICO

Ciudad, [día] de [mes] de 2026

Señor

Director Ejecutivo

Programa Nacional de Investigación Científica y Estudios Avanzados – PROCENCIA

Calle Doménico Morelli N° 150 (Torre 2 – Piso 9)

San Borja.-

De mi consideración;

Tengo el agrado de dirigirme a usted como Representante Legal de la Entidad Solicitante [*Razón social de la entidad solicitante*] con domicilio en [*Calle / Avenida / Jirón / Número / Distrito / Provincia / Ciudad*] RUC N° [*Número de RUC*] para comunicarle que nuestra institución tiene intención de participar en el concurso “**Registro de Patentes PCT 2026-01**”, y presentar al Sr.(a) [*Nombres y Apellidos del Responsable Técnico*], identificado con [*DNI / Otro*] N° [.....] quien labora en nuestra entidad con [*Contrato / Orden de Servicio / Otro*] N° [.....] en el cargo de [*Cargo del Responsable Técnico*] y ha sido designado como Responsable Técnico de la(s) propuesta(s):

-
-

En calidad de Entidad Solicitante me comprometo a dar las facilidades al Responsable Técnico para cumplir con los compromisos indicados en la sección 2.3.3 Contrapartida de las presentes bases, incluyendo el reconocimiento de su dedicación a la propuesta; así como informar que, para tal efecto, nuestro aporte como entidad solicitante consistiría con aporte monetario de S/ [00000] (si es que aplica) y aporte no monetario de S/ [00000], siendo este último como se detalla a continuación:

Aporte No Monetario de la Entidad Solicitante:

Tipo de Aporte No Monetario (Recursos humanos)	Descripción del Aporte no monetario	Valorización del aporte no monetario (monto en S/)
Total valorizado:		

Asimismo, mi persona en calidad de representante legal y la institución a la que represento, nos comprometemos a otorgar el soporte necesario para el desarrollo de la propuesta, acatar el resultado de la evaluación y suscribir un contrato con el Programa Nacional de Investigación Científica y Estudios Avanzados, en los plazos establecidos por el Programa PROCENCIA.

De resultar seleccionado, nuestra institución y el Responsable Técnico, nos comprometemos a:

1. Brindar información al CONCYTEC y el Programa PROCENCIA, durante y después de la subvención para verificar el cumplimiento de los compromisos adquiridos.
2. Brindar la documentación que certifique el cumplimiento de la elegibilidad, en caso sea requerido.
3. Brindar información relacionada al cumplimiento de las condiciones necesarias para el adecuado desarrollo de la propuesta y el cumplimiento de los objetivos de la misma.
4. Brindar la documentación correspondiente que permita la verificación del cumplimiento del aporte no monetario señalado en la propuesta de postulación.

5. Presentar en cada hito evidencia de la participación del Responsable Técnico de la propuesta, a través de documento validado por el área administrativa competente.

Así mismo, declaro que la propuesta cumple con todos los requisitos de elegibilidad señalados en las declaraciones juradas de los Anexos 3 y 5 de las bases del concurso y la cartilla de elegibilidad, así como los que detallo a continuación:

REQUISITOS	Si cumpla (Marcar con X)
La entidad solicitante:	
1. Cumple con lo especificado en la sección 2.2.1, respecto a Entidad Solicitante.	
2. Cuenta con RUC activo y habido.	
3. Realiza investigación o desarrollo tecnológico en CTI.	
4. Cuenta con la documentación obligatoria establecida en la sección 3.2, respecto a Documentos de postulación.	
5. Para fines de este concurso La Entidad Solicitante será el Titular o Co-Titular de la solicitud de patente ¹ .	
6. NO está inhabilitada de contratar con el Estado Peruano.	
7. NO tiene obligaciones financieras pendientes con el Programa PROCENCIA y/o ha incumplido con las obligaciones señaladas en sus respectivos contratos y/o convenios con el Programa PROCENCIA.	
8. NO se encuentra registrado en el Registro de No Elegibles (RENOES) ² o el que haga sus veces.	
La propuesta presentada:	
9. NO ha iniciado su solicitud PCT.	
10. Cumple con lo señalado en el numeral 1.4, respecto a Modalidades.	
11. La propuesta corresponde a una de las áreas del conocimiento OCDE, y preferentemente alguna de las áreas estratégicas señaladas en el numeral 2.1 y Anexo 1 de las bases del concurso.	

Sin otro particular, quedo de usted.

Atentamente,

 (FIRMA Y SELLO DEL REPRESENTANTE LEGAL CON FACULTAD DE FIRMAR CONTRATOS)

NOMBRES Y APELLIDOS:

DNI:

CARGO EN LA INSTITUCIÓN:

¹ En caso ya hubiera iniciado la solicitud de patente, y si el Titular fuera una persona natural, deberá realizar la gestión para su cambio de Titular a Persona Jurídica.

² El RENOES es el registro de no elegibles, contiene a los postulantes o subvencionados, sean personas naturales o jurídicas, que se encuentren en alguna de las causales establecidas en el numeral 6.1., de la Directiva N° 003-2020-CONCYTEC-P, "LINEAMIENTOS PARA LA INCLUSIÓN Y EXCLUSIÓN DEL REGISTRO DE NO ELEGIBLES- RENOES"

ANEXO 4: CARTA DE COMPROMISO DEL RESPONSABLE TÉCNICO

Ciudad, [día] de [mes] de 2026

Señor

Director Ejecutivo

Programa Nacional de Investigación Científica y Estudios Avanzados – PROCENCIA

Calle Doménico Morelli N° 150 (Torre 2 – Piso 9)

San Borja.-

De mi consideración;

Yo, [*Nombre del Responsable Técnico*] identificado con DNI [*Número de DNI*] y domicilio en [*Calle / Avenida / Jirón / Número / Distrito / Provincia / Ciudad*] tengo el agrado de dirigirme a usted en mi condición de Responsable Técnico de la(s) propuesta(s):

-
-

Para participar en el concurso “**Registro de Patentes PCT 2026-01**”, presentada por la entidad [*Razón Social de la Entidad Solicitante*], entidad en la cual vengo desempeñando el cargo de [*Cargo del Responsable Técnico*].

Al firmar el presente documento declaro que la(s) propuesta(s) presentada(s) ha(n) sido desarrollada(s) con base en: resultados de investigación, desarrollo de productos, proyectos de ingeniería, o productos o procesos sustancialmente nuevos o mejorados

Por medio de la presente declaro que, en caso de que nuestra propuesta resulte seleccionada, me comprometo a cumplir con las obligaciones y compromisos asumidos en el presente concurso hasta la culminación de las mismas, mediante la emisión del documento de gestión correspondiente a través de la plataforma de seguimiento y evaluación (SIG o la que haga sus veces).

Asimismo, declaro tener conocimiento de que la sanción impuesta por el programa PROCENCIA, en caso de renunciar al cargo de Responsable Técnico en la presente postulación e incumplir lo mencionado en el párrafo anterior, consiste en no poder obtener nuevas subvenciones del programa PROCENCIA por un período de un (01) año.

Sin otro particular, quedo de usted.

Atentamente,

(FIRMA DEL RESPONSABLE TÉCNICO)

NOMBRES Y APELLIDOS:

ANEXO 5: DECLARACIÓN JURADA DEL RESPONSABLE TÉCNICO

DECLARACIÓN JURADA

Ciudad, [día] de [mes] de 2026

Señor

Director Ejecutivo

Programa Nacional de Investigación Científica y Estudios Avanzados – PROCENCIA

Calle Doménico Morelli N° 150 (Torre 2 – Piso 9)

San Borja.-

Yo, [Nombres y Apellidos], identificado con [Número de DNI / Carnet de Extranjería] en mi condición de Responsable Técnico del(los) proyecto(s) de patente(s) denominado(s):

-
-

En aras de preservar la transparencia necesaria y las buenas prácticas éticas relacionadas a los concursos públicos de financiamiento **SEÑALO BAJO JURAMENTO Y CON CARÁCTER DE DECLARACIÓN JURADA³**, que:

NOTA: - En caso no sea servidor o funcionario público o no realice función pública, omitir marcar en los numerales 2 y 3.

- En caso el Responsable Técnico no sea un Investigador, omitir marca en numeral 12.

REQUISITO	Cumple (Marcar con X)
Del Responsable Técnico	
1. La postulación NO genera un conflicto de interés ⁴ financiero, personal, o de otra naturaleza, que pueda afectar el desarrollo o la integridad de la investigación en caso de ser seleccionado y/o el curso de la ejecución.	
2. NO incurro en las prohibiciones éticas señaladas en los numerales 1 y 2 del artículo 8° del Código de Ética de la Función Pública.	
3. NO tengo injerencia directa o indirecta en el proceso de elaboración o aprobación de los documentos del presente concurso (Ficha Técnica, Bases, Anexos, Cartillas de Evaluación y de Elegibilidad, Guía de Soporte, Seguimiento y Evaluación).	
4. NO tengo relación de parentesco hasta el cuarto grado de consanguinidad (padres, hijos, abuelos, hermanos, nietos, tíos, sobrinos y primos hermanos) ni segundo de afinidad (hijos adoptivos, padres e hijos propios del cónyuge, abuelos y hermanos del cónyuge) ni por razón de matrimonio (cónyuge) con los servidores, funcionarios públicos o quienes ejercen función pública en el CONCYTEC, que tienen injerencia directa o indirecta en el proceso de elaboración de los documentos del presente concurso (Ficha Técnica, Bases, Cartilla de Evaluación y de Elegibilidad, Guía que regula el soporte, seguimiento y evaluación técnico y financiero para la ejecución de proyectos o programas subvencionados por PROCENCIA).	
5. NO soy, ni contrataré con cargo al proyecto las autoridades, directivos, funcionarios, servidores o consultores de CONCYTEC/PROCENCIA que participen o hayan participado en el diseño, administración, evaluación, decisión o seguimiento de este instrumento, ni quienes hayan desempeñado dichas funciones en los últimos doce (12) meses	

³ Texto Único Ordenado de la Ley N° 27444 – Ley del Procedimiento Administrativo General, aprobado por Decreto Supremo N° 004-2019-JUS, Título Preliminar, artículo IV, numeral 1.7

1.7. Principio de presunción de veracidad – “En la tramitación del procedimiento administrativo, se presume que los documentos y declaraciones formulados por los administrados en la forma prescrita por esta Ley, responden a la verdad de los hechos que ellos afirman. Esta presunción admite prueba en contrario”. En concordancia con lo dispuesto en el artículo 51° de la misma norma.

⁴ **EL CONFLICTO de INTERES** se presenta cuando el servidor, funcionario o quien ejerce función pública tiene o podría tener intereses personales, laborales, económicos, familiares o financieros que pudieran afectar el desempeño independiente, imparcial y objetivo de sus funciones, o estar en conflicto con los deberes y funciones a su cargo.

REQUISITO	Cumple (Marcar con X)
6. NO tengo obligaciones técnicas y/o financieras pendientes con el Programa PROCIENCIA ni he incurrido en faltas éticas ni he incumplido con las obligaciones señaladas en sus respectivos contratos y/o convenios con el Programa PROCIENCIA ⁵ .	
7. No me encuentro registrado en el Registro de No Elegibles (RENOES) ⁶ .	
8. NO cuento con antecedentes penales y/o judiciales, o haber sido sentenciados por delitos cometidos en agravio del Estado.	
9. NO cuento con sanciones vigentes registradas en el Registro Nacional de Sanciones contra Servidores Civiles (RNSSC).	
10. NO cuento con sanciones por infracciones graves y muy graves vigentes en las instituciones donde realicen labores de investigación o desarrollo tecnológico.	
11. NO me encuentro reportado en el Registro de Deudores Alimentarios Morosos del Poder Judicial (REDAM).	
12. Tengo vínculo laboral y/o contractual con la entidad solicitante hasta finalizar las obligaciones exigidas por el concurso.	
13. Tengo residencia o domicilio habitual en el Perú.	
14. En caso de ser investigador, cuento con registro ORCID vinculado al CTI Vitae – Hojas de Vida afines a la Ciencia y Tecnología.	

En caso la información proporcionada resulte ser falsa, se incurre en los delitos de falsa declaración en proceso administrativo (artículo 411° del Código Penal), falsedad ideológica (artículo 428° del Código Penal) o falsedad genérica (artículo 438° del Código Penal), sin perjuicio de las demás sanciones que pudieran corresponder.

Atentamente,

.....
FIRMA
DNI N°

⁵ Se consideran incumplimientos técnicos cuando aquellos Responsables Técnicos que han recibido la primera carta notarial emitida por la SUSSE y diligenciada han superado el plazo establecido en dicha carta notarial para su cumplimiento de obligaciones. Asimismo, los incumplimientos financieros se refieren a aquellos RT o EE que han recibido la Carta Notarial de Resolución y no han devuelto los montos solicitados en los plazos establecidos. De acuerdo a lo establecido en el Manual de Procedimientos de la Sub Unidad de Soporte, Seguimiento y Evaluación de PROCIENCIA, aprobado mediante Resolución de Dirección Ejecutiva N° 106-2024-PROCIENCIA-DE de fecha 12 de diciembre de 2024.

⁶ El RENOES es el registro de no elegibles, contiene a los postulantes o subvencionados, sean personas naturales o jurídicas, que se encuentren en alguna de las causales establecidas en el numeral 6.1., de la Directiva N° 003-2020-CONCYTEC-P, "LINEAMIENTOS PARA LA INCLUSIÓN Y EXCLUSIÓN DEL REGISTRO DE NO ELEGIBLES- RENOES"

ANEXO 6: CARACTERÍSTICAS DE LA CARTA DE GARANTÍA DE FIEL CUMPLIMIENTO DEL CONTRATO

Tanto la Carta Fianza como la Póliza de Caución deberán contar con las siguientes características:

- 1) Ser emitida a favor del Programa Nacional de Investigación Científica y Estudios Avanzados RUC N° 20608551698 con domicilio legal en Calle Doménico Morelli Nro. 150 Piso 9, San Borja; en respaldo de fiel cumplimiento del Contrato suscrito en el marco del Concurso “**Registro de Patentes PCT 2026-01**”.
- 2) Deben ser emitidas por el valor equivalente al 10% financiamiento, según lo indicado en el contrato con el Programa PROCENCIA.
- 3) Ser incondicional, solidaria, irrevocable y de realización automática en el Perú al sólo requerimiento del Programa Nacional de Investigación Científica y Estudios Avanzados.
- 4) En el caso de la Carta Fianza, esta debe ser emitida por una entidad financiera; mientras que la Póliza de Caución debe ser emitida por una Compañía de Seguros. En ambos casos, las dos entidades deben encontrarse bajo la supervisión de la Superintendencia de Banca, Seguros y Administradoras Privadas de Fondos de Pensiones, la que debe estar autorizada para emitir garantías o estar considerada en la lista actualizada de bancos extranjeros de primera categoría que periódicamente publica el Banco Central de Reserva del Perú.

ANEXO 7: RUBROS FINANCIABLES

Se financiarán las siguientes partidas presupuestales:

1. Pasajes y Viáticos

Sólo en caso de que la entidad solicitante y el Responsable Técnico, todos los inventores o el personal que cuente con autorización de otorgar poderes se encuentren fuera de Lima o de la ciudad en la que se encuentre la persona jurídica especializada en servicios de propiedad intelectual. Hasta S/ 3,000 soles en total.

- a) Pasajes: terrestres, aéreos nacional, en clase económica, para fines relacionados a las actividades de la solicitud de la patente.
- b) Viáticos: comprenden los gastos por concepto de alimentación, hospedaje y movilidad (hacia y desde el lugar de embarque), así como la utilizada para el desplazamiento en el lugar donde se realizan dichas actividades. El concepto de viáticos es aplicable para estancias cuya duración sea menor a los quince (15) días calendario, considerando el tope máximo de S/. 320 diarios.

2. Servicios de terceros

Cada una de las propuestas seleccionadas deberá contratar a una persona jurídica especializada en servicios de propiedad intelectual.

El financiamiento otorgado por el programa PROCENCIA podrá cubrir los siguientes servicios que estarán a cargo de la persona jurídica especializada en servicios de propiedad intelectual contratada por la Entidad Ejecutora:

2.1) Representación:

Coordinación, autorización y representación para los procedimientos necesarios.

2.2) Preparación y Redacción de Patentes:

Perfeccionamiento del documento técnico de patente para la solicitud nacional y PCT, considerando:

- a) Búsqueda de antecedentes complementaria al informe de viabilidad elaborado por el Indecopi para incorporar dichos antecedentes a la memoria descriptiva.
- b) Revisión y perfeccionamiento de la memoria descriptiva del documento técnico.
- c) Revisión, elaboración y perfeccionamiento del resumen del documento técnico.
- d) Revisión, elaboración y perfeccionamiento de las reivindicaciones (con un mínimo de 5 según corresponda).
- e) Revisión, elaboración y perfeccionamiento de los dibujos del documento técnico en Solidworks o programas de diseño 3D similares.
- f) Adecuación del documento técnico para la presentación de la solicitud nacional, así como para la presentación de la solicitud internacional PCT (en este último caso, según capítulo 5 de la Guía del Solicitante PCT – Fase Internacional).

2.3) Solicitud internacional de Patente PCT:

- a) Elaboración del petitorio de la solicitud PCT.
- b) Presentación de solicitud de patente PCT ante el Indecopi, seleccionando como Autoridad Internacional de Búsqueda la que se indique en la estrategia de registro internacional de

patentes; lo que incluye el pago de la Tasa de Presentación, la Tasa de Transmisión y la Tasa de Búsqueda Internacional según la ISA seleccionada en la estrategia.

- c) Traducción al idioma indicado por la Estrategia de Propiedad Intelectual los textos de la solicitud de patente presentada a través del Indecopi, para su ingreso en fase internacional PCT, si corresponde.
- d) Asesoría y respuesta para absolver todas las notificaciones y requerimientos que realice la autoridad encargada de la fase internacional PCT en cuanto corresponda al trámite regular, actuando como representante del beneficiario.

2.4) Definición de estrategia de registro internacional de patente:

- a) Resumen ejecutivo de la invención, sector tecnológico y opinión sobre el país prioritario para registro de fase nacional PCT.
- b) Autoridad de búsqueda internacional del PCT.
- c) Listado de países en orden de prioridad en los cuales se recomienda el registro de la solicitud de patente. Se tomará al primero en la lista como prioritario para acceso a fase nacional PCT.
- d) Listado de requerimiento de traducciones necesarias para acceso a la fase nacional PCT.
- e) Estrategia general de trámite para la obtención de patentes, tomando en cuenta los acuerdos internacionales vigentes del Perú como, por ejemplo, PCT, PPH, Convenio de París, entre otros.
- f) Cálculo estimado de la inversión en la presentación y mantenimiento de patentes de acuerdo al país seleccionado como prioritario por la estrategia.

2.5) Solicitud de patente nacional ante el Indecopi:

Los gastos de la solicitud de patente nacional ante el Indecopi serán reconocidos sólo para las postulaciones que no hayan sido presentadas ante el INDECOPI a la fecha de firma del contrato de subvención.

Para las Entidades que deseen realizar esta solicitud se podrán incluir los siguientes servicios:

- a) Llenado del petitorio de la solicitud nacional de patente (DIN F01/02).
- b) Presentación de solicitud de patente ante el Indecopi, lo que incluye el pago de la tasa de presentación y del examen de patentabilidad, tasa de primera anualidad (sólo en caso de patente de invención) según la modalidad de protección que corresponda.
- c) Actuación como representante en la solicitud de patente presentada ante el Indecopi (indicando como domicilio procesal la dirección del proveedor).
- d) Asesoría y respuesta a todas las notificaciones y los requerimientos que realice el Indecopi en cuanto corresponda al trámite regular o contencioso hasta su resolución.

El pago de este servicio no está permitido para las postulaciones que hayan sido presentadas ante el INDECOPI a la fecha de cierre de la postulación.

2.6) Seguro de viaje:

El seguro es de carácter obligatorio y su valor debe estar de acuerdo al precio de mercado. La cobertura típicamente incluye gastos médicos de emergencia, muerte accidental, invalidez e imprevistos logísticos durante el viaje (retraso de vuelos, demora o pérdida de equipaje, robos, etc.). El precio del seguro puede variar en función a edad, duración del viaje y el destino. Se puede financiar hasta un máximo de S/ 80.

Las personas jurídicas especializadas en servicios de propiedad intelectual que podrán ser contratadas directamente por las entidades seleccionadas para realizar tales servicios, deberán cumplir los siguientes requisitos:

- Contar con RUC activo y habido.
- Tener por lo menos dos (2) años de funcionamiento continuo a la fecha de cierre del concurso. Sustentado a través de la Ficha RUC.
- Haber presentado un mínimo de 3 solicitudes internacionales PCT en fase internacional ante el INDECOPI en los últimos 3 años (considerados al cierre del concurso). Este punto será sustentado en el formulario PCT/RO/101 en donde la persona jurídica aparezca como representante (mandatario). En los casos en los que aparezca algún personal de la persona jurídica como representante (mandatario) en dicho formulario, se debe adjuntar declaración jurada indicando que este pertenece a la persona jurídica.
- Contar con al menos un (01) personal con grado de bachiller de alguna carrera de ciencias (biología, farmacia, etc.) o ingeniería con experiencia de al menos un (01) año en análisis de patentabilidad y redacción de patentes.

Tales requisitos serán comprobados con los siguientes documentos:

- Antigüedad, ficha RUC.
- Solicitudes Internacionales en fase internacional, primera página del formulario PCT/RO/101 en donde la firma aparezca como representante (mandatario). En los casos en los que aparezca algún personal de la firma como representante (mandatario) en dicho formulario, se debe adjuntar declaración jurada indicando que este pertenece a la persona jurídica.
- Personal experto, certificado de estudios correspondiente y constancia de trabajo o de servicios en donde se acredite dicha experiencia.

Asimismo, la persona jurídica especializada en servicios de propiedad intelectual no deberá:

- Ser una entidad parte del grupo empresarial de la entidad solicitante.
- Tener como Representante legal a un integrante de los órganos de administración, apoderado o representante legal, socio accionista, participacionista o titular de la entidad solicitante; o sus cónyuges o sus parientes hasta el segundo grado de consanguinidad o cuarto de afinidad.
- Ser una entidad que tenga la calidad de matriz o filial, respecto a la entidad solicitante.

Consideraciones:

Para todos los rubros financiables, el proveedor no debe:

- Ser un miembro del equipo de la propuesta sus cónyuges o sus parientes hasta el cuarto grado de consanguinidad o segundo de afinidad.
- Ser un integrante de los órganos de administración, apoderado o representante legal, socio, accionista, participacionista o titular de la EE, o sus cónyuges o sus parientes hasta el cuarto grado de consanguinidad o segundo de afinidad.
- Ser una entidad parte de la EE.
- Ser una entidad que tenga, respecto a la EE, la calidad de matriz o filial.

El Responsable Técnico será responsable de verificar que la persona jurídica especializada en servicios de propiedad intelectual seleccionada por la Entidad Ejecutora cumpla con los requisitos solicitados y suministre la documentación sustentatoria, previo a la aprobación del Plan Operativo de la propuesta en caso sea requerido por el Programa PROCIENCIA. Los servicios que estarán a cargo de la persona jurídica especializada se detallan en secciones 2.1 a 2.4 del presente anexo.

3. Contrapartida No Monetaria:

La partida no monetaria es el tiempo valorizado del Responsable Técnico, el cual debe ser como mínimo el 10% del monto total del presupuesto y deberá comprometerse a cumplir con las obligaciones mencionadas en la Tabla N° 2, sección 2.2.1. Entidad Solicitante de las bases.

Durante la ejecución del proyecto solo se reconocerán los gastos que se encuentren dentro de los rubros mencionados en las Bases del concurso.

ANEXO 8: EVALUACIÓN, SELECCIÓN Y RESULTADOS

El Programa PROCIENCIA, a través de la Sub Unidad de Selección de Beneficiarios (SUSB), es responsable del proceso de evaluación y selección de las propuestas presentadas, hasta la publicación de los resultados del concurso. Esto se realiza según lo establecido en la DIRECTIVA N° 002-2024-PROCIENCIA-SUSB.

1. Proceso de Evaluación y Selección

1.1 Elegibilidad

Consiste en la verificación de los requisitos de elegibilidad según lo dispuesto en el numeral 1.4 Modalidad, 2.2 Público Objetivo, 3.1 Elegibilidad y con los requisitos señalados en los documentos de postulación de las presentes bases. El cumplimiento o incumplimiento de dichos requisitos determinan las postulaciones aptas y no aptas respectivamente.

La verificación de documentos de elegibilidad se podrá realizar antes o durante el proceso de evaluación, o solo a las propuestas aprobadas, o solo a las propuestas seleccionadas.

Se podrá solicitar a los postulantes los documentos probatorios de las declaraciones juradas presentadas en cualquier momento del proceso de evaluación y selección, manteniendo el principio de equidad para todos los postulantes.

Más detalles sobre los requisitos de elegibilidad puede encontrar en la “Cartilla de Elegibilidad”.

1.2. Evaluación de la Propuesta

La evaluación de las propuestas es realizada por evaluadores externos, profesionales expertos de probada experiencia en evaluación de documentos técnicos de patente de invención o de modelo de utilidad, y/o recurrir al INDECOPI de ser necesario para obtener el soporte en el marco legal vigente. Toda la información a ser evaluada deberá estar contenida en el documento técnico que se presentará en la plataforma de postulación.

El proceso de evaluación es simple ciego, por consiguiente, se mantiene la confidencialidad de la identidad de los evaluadores.

La calificación se realizará sobre la base de la siguiente escala:

Escala de Calificación					
No cumple con el criterio	Deficiente	Regular	Bueno	Muy Bueno	Sobresaliente
0	1	2	3	4	5

Una propuesta será considerada aprobada cuando alcance la calificación igual o mayor a 3.5 puntos.

Los criterios y sub-criterios utilizados por los evaluadores externos son los siguientes:

- I. Novedad de la Invención (presencia de elementos técnicos novedosos y relevancia de los elementos técnico identificados como novedosos)
- II. Actividad inventiva (nivel inventivo)

Mayor detalle podrá encontrarse en la Cartilla de Evaluación.

En esta convocatoria para promover la participación de Responsables Técnicos jóvenes, mujeres, continuidad de la madurez de tecnologías financiadas por el Estado Peruano y entidades con domicilio diferente a Lima Metropolitana, así como en conformidad con los literales a) y b) del artículo 4 de la Ley N° 30863, solo a las propuestas que obtengan la calificación de aprobado se agregará un puntaje adicional no acumulativo según corresponda, considerando los siguientes criterios:

- 1) Propuestas que tengan como responsable técnico a una persona con discapacidad: 4% del puntaje total obtenido.
- 2) Propuestas que provengan de entidades solicitantes en regiones, con domicilio fiscal distinto de Lima Metropolitana: 4% del puntaje total obtenido.
- 3) Propuestas que tengan una mujer como Responsable Técnico: 4% del puntaje total obtenido.
- 4) Propuestas cuyo Responsable Técnico no sea mayor de 35 años (a la fecha de cierre de la postulación): 4% del puntaje total obtenido.
- 5) Propuestas que sean resultado de proyectos financiados por PROCENCIA, PROINNOVATE, PNIA, PNIPA o Turismo Emprende: 4% del puntaje total obtenido (se adjuntará sustento en la plataforma de postulación).
- 6) Propuestas cuyo responsable técnico sea proveniente de un pueblo indígena u originario, de acuerdo con la base de datos oficial de pueblos indígenas, aprobada mediante resolución ministerial del Ministerio de Cultura: 4% del puntaje total obtenido
- 7) Propuestas que involucren la revalorización de los conocimientos tradicionales y ancestrales: 4% del puntaje total obtenido

1.3. Selección

Las propuestas aprobadas se pondrán a consideración de un Panel de Selección (PS) que priorizará las propuestas a ser beneficiadas a partir de criterios de selección. El Panel está conformado por cuatro (04) miembros, que son profesionales de amplia trayectoria profesional, y cuentan con el siguiente perfil:

Obligatorio:

- 1) Contar con título profesional y/o postgrado.

De manera adicional es deseable que cumpla al menos uno (01) de los siguientes criterios:

- 2) Poseer conocimiento en ciencia tecnología e innovación; así como del contexto social, económico y tecnológico del país.
- 3) Ser un profesional del sector privado o un investigador con experiencia en gestión de CTI.
- 4) Con conocimiento en patentes y/o propiedad intelectual.
- 5) Con conocimiento de la industria peruana y sus cadenas de valor.
- 6) Experiencia laboral en gremios empresariales, de exportación y/o CITE que puedan aportar visión de la industria.

El Panel de Selección además cuenta con un (01) secretario, un representante de PROCENCIA, un profesional con experiencia en materia de propiedad intelectual del INDECOPI u otra entidad, y un (01) representante de CONCYTEC quienes tendrán voz, pero no voto, cuya función será proporcionar información técnica necesaria, coordinar, convocar y moderar las sesiones del Panel.

Para la selección de beneficiarios la Sub Unidad de Selección de Beneficiarios (SUSB) del programa PROCENCIA elaborará una guía para el Panel de Selección tomando como referencia los siguientes criterios:

- 1) Propuestas de mayor impacto en la comunidad científica y tecnológica, nacional y/o internacional.
- 2) Propuestas que involucren tecnologías verdes o *greentech*, cuando aplique.
- 3) Propuestas que den continuidad a proyectos de investigación o desarrollo tecnológico financiados con fondos concursables propios o externos nacionales o internacionales.
- 4) Potencial impacto positivo de las tecnologías patentables en la industria nacional y sus cadenas de valor.

La SUSB elaborará una guía para el Panel de Selección donde se describe el protocolo a desarrollarse y los criterios anteriormente descritos.

El Panel de Selección emitirá un Acta que recoja los principales aspectos que fueron tomados en cuenta en su decisión considerando los criterios de priorización y aspectos relevantes que salgan del debate del Panel y se incluirá el listado final de propuestas seleccionadas, no seleccionadas y accesorias, de ser el caso.

Se tendrá en cuenta el número de subvenciones establecidas y la disponibilidad presupuestal. La cantidad de subvenciones estará sujeta a la cantidad de propuestas aprobadas y aptas. Según lo establecen las bases de la convocatoria, se espera financiar al menos 14 subvenciones. En caso de haber mayor disponibilidad presupuestal podrán incrementarse el número de subvenciones en el concurso.

En caso de que las propuestas accesorias pasen a ser subvencionadas, la priorización será por disponibilidad presupuestal y en base al mérito definido por el Panel de Selección.

La SUSB presenta los resultados al Consejo Directivo para la ratificación de resultados.

1.4. Publicación de resultados

PROCIENCIA emitirá la Resolución de Dirección Ejecutiva con los resultados del concurso. Los resultados son definitivos e inapelables y serán publicados en el portal de la página web de PROCIENCIA (www.prociencia.gob.pe).

1.5. Envío de Retroalimentación y levantamiento de observaciones

Una vez finalizado el proceso de evaluación y selección se envía - como retroalimentación – los comentarios de la evaluación por pares y del Panel de Selección a las propuestas seleccionadas.

La SUSB mediante correo electrónico dirigido al Responsable Técnico de las propuestas seleccionadas solicitará un Informe de Levantamiento de Observaciones y Sugerencias de Mejora realizadas por los evaluadores externos y por los miembros del Panel de Selección. La SUSB adjuntará al expediente de las propuestas seleccionadas, el informe de compromiso de levantamiento de observaciones junto a la propuesta presentada.

La SUSB presenta los resultados al Consejo Directivo para la ratificación de los resultados.

1.6. Retroalimentación

El Programa PROCIENCIA, a través de la Sub Unidad de Selección de Beneficiarios, comunicará a todos los postulantes, vía correo electrónico, el resultado y retroalimentación.

ANEXO 9: MODELO DE DOCUMENTO TÉCNICO⁷

TÍTULO DEL INVENTO

CAMPO TÉCNICO

ESTADO DE LA TÉCNICA (O ANTECEDENTES DE LA INVENCION)

En la actualidad existe...

La técnica habitual es...

Sin embargo, estos ...

Los antecedentes encontrados, relacionados a la invención en análisis.....

DESCRIPCIÓN DE LA INVENCION

Como solución a los problemas antes mencionados se desarrolló el presente invento ...

Ello supone una mejora en el estado de la técnica ya que....

BREVE DESCRIPCIÓN DE LAS FIGURAS

FIGURA N°1: Se muestra una vista...

FIGURA N°2:

.....

FINANCIAMIENTOS ANTERIORES QUE HA RECIBIDO LA INVENCION

⁷ Se puede consultar la «[Guía de Documentos de Técnicos de Patentes](#)» y «[Ejemplo de documento técnico de invención](#)» publicado por INDECOPI.

Indique si la invención es resultado de proyectos financiados por PROCENCIA, PROINNOVATE, PNIA, PNIPA o Turismo Emprende...

Adjunte contrato de subvención o medio probatorio equivalente en la plataforma de postulación.

LOS POSTULANTES DEBERÁN LLENAR LOS CAMPOS MENCIONADOS, EN CASO CONTRARIO NO ENVIAR EL FORMATO.

ANEXO 10: FLUJOGRAMA DE EVALUACIÓN TÉCNICA

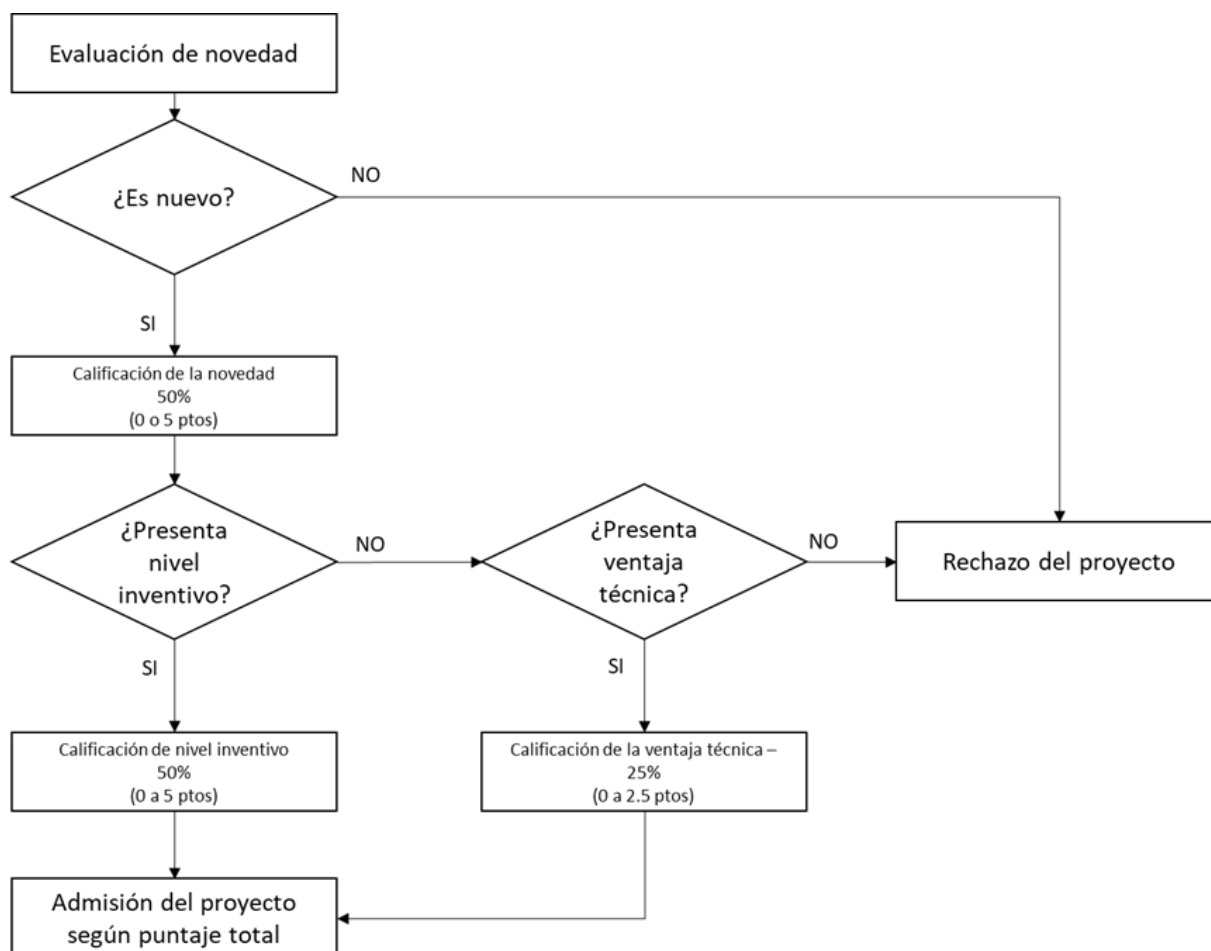

ANEXO 11: GLOSARIO DE TÉRMINOS

TÉRMINO	DEFINICIÓN
Titular de la Solicitud de Patente	Es a quien se concede la patente y tiene el derecho exclusivo sobre la invención protegida. Para fines de este concurso, el Titular o Co-Titular de la patente es la Entidad Solicitante.
Inventor o Inventores	Es la persona o personas que llevan a cabo el proceso de investigación o ejercen la actividad creativa para obtener una invención. Para fines de este concurso, el grupo de inventores será representado por un Responsable Técnico designado por el representante legal de la entidad solicitante.
Propiedad Intelectual	Conforme a lo establecido por la OMPI, la propiedad intelectual se «relaciona con las creaciones de la mente: invenciones, obras literarias y artísticas, así como símbolos, nombres e imágenes utilizados en el comercio», y se utiliza para referirse conjuntamente a la propiedad industrial y el derecho de autor. No obstante, en ocasiones se emplea la expresión «propiedad intelectual» como sinónimo del derecho de autor, por lo cual se utiliza la expresión «derecho de propiedad industrial e intelectual» para referirse al conjunto antes mencionado.
Tratado de Cooperación en Materia de Patentes PCT	El Tratado de Cooperación en materia de Patentes (PCT) es un acuerdo de cooperación internacional que contempla un sistema de presentación de solicitudes, a nivel internacional, en más de 150 países miembros, a través de la presentación de una única solicitud internacional. Este sistema es administrado por la Organización Mundial de Propiedad Intelectual (OMPI).
Organización Mundial de la Propiedad Intelectual (OMPI – WIPO)	La OMPI es el foro mundial en lo que atañe a servicios, políticas, cooperación e información en materia de propiedad intelectual (P.I.). Es un organismo de las Naciones Unidas, autofinanciado, que cuenta con 193 Estados miembros. Fuente: Organización Mundial de la Propiedad Intelectual (OMPIWIPO).
Gestión de la propiedad intelectual	Son aquellas acciones referidas al adecuado manejo y/o administración de los recursos (instrumentos) de propiedad intelectual de los que podría disponer o de los que dispone una determinada organización para maximizar sus rendimientos comerciales, sociales o institucionales, en concordancia con las políticas de investigación o innovación internas. La gestión abarca: 1. Identificación de potenciales activos de propiedad intelectual 2. Protección y vigilancia de activos de propiedad intelectual 3. Explotación de activos de propiedad intelectual.
Patente	Una patente es un título que otorga el Estado –a un titular– para ejercer el derecho exclusivo de comercializar un invento o invención durante un periodo de vigencia determinado y en un territorio específico. Una invención puede protegerse a través de las siguientes modalidades: patente de invención, patente de modelo de utilidad y el secreto industrial. Para el caso del Perú, la duración de una patente de invención es de 20 años y la de la patente de modelo de utilidad, 10 años. En ambos casos, el periodo se cuenta desde la fecha de presentación de la solicitud.

Nota: Son definiciones operaciones con base en la Guía para Solicitar Patente en el Perú y el Extranjero de Indecopi.

ANEXO 12: PLAN DE USO, TRANSFERENCIA O ADOPCIÓN EN ENTORNO RELEVANTE/REAL/SIMULADO

La estructura de estos anexos puede ser ajustada de acuerdo a las características de cada invención, formatos institucionales de las entidades participantes u otros relevantes que mantengan el objetivo de transferencia y sostenibilidad de los resultados producto del presente concurso.

Este documento es un Plan integral para introducir y sostener la tecnología con caso de negocio/impacto, y ruta de maduración hasta TRL7–8. Es importante porque alinea demanda, sostenibilidad económica/social y escalamiento con usuarios reales.

1.1. Índice sugerido

- a) **Resumen ejecutivo y objetivos de adopción.**
- b) **Mapa de actores y demanda:** segmentos, early adopters, barreras de entrada; LOI/MoU.
- c) **Modelo de transferencia/licenciamiento:** esquema (licencia, codesarrollo, PPI/spin-off), reparto de beneficios.
- d) **Evaluación económica (TCO/ROI):** supuestos, costos de ciclo de vida, sensibilidad, punto de equilibrio.
- e) **Impacto social/ambiental (si aplica):** métricas y método (p. ej., SROI, teoría de cambio).
- f) **Plan de despliegue:** pilotos, cronograma, responsables y KPIs de adopción.
- g) **Soporte post-transferencia:** SLAs, capacitación, repuestos, garantía, mesa de ayuda.
- h) **Riesgos y mitigación:** técnicos, mercado, regulatorios, cadena de suministro.
- i) **Ruta de escalamiento a TRL7–8:** hitos, recursos, dependencias.
- j) **Anexos:** cartas de intención/convenios, supuestos financieros, plantillas de seguimiento.
- k) Otros que se consideren necesarios alineados al objetivo y características del proyecto.

ANEXO 13: FICHA TECNOLÓGICA

Una ficha de tecnología se realiza con el objetivo de promocionar, y difundir resultados de investigación a potenciales socios, inversores o al mercado con la finalidad de facilitar los procesos de transferencia tecnológica.

Antes de la publicación de tu tecnología debes considerar lo siguiente:

- La entidad solicitante debe estar informada de la publicación de la tecnología.
- Recuerda que debes llenar la ficha después de haber iniciado la solicitud de patente u otra forma de propiedad intelectual que requiera tu tecnología con la finalidad de no afectar la novedad.
- Considera que la plataforma busca promover tecnologías que estén desde el TRL 4 en adelante. Si no conoces tu nivel de TRL puedes verificarlo [aquí](#).

Al completar esta ficha, se entiende que la información proporcionada será pública y se integrará en portafolios tecnológicos disponibles a potenciales inversores, socios o el mercado en general a través de la plataforma Vincúlate: <http://vinculate.concytec.gob.pe/> o el portal de su entidad solicitante. Asegúrese de que toda la información publicada en esta ficha no afecte la novedad de sus invenciones evitando descripciones que no hayan sido previamente protegidas mediante patente u otra forma de propiedad intelectual. De igual forma recomendamos no incluir detalles técnicos específicos que puedan comprometer la novedad de su invención.

1. Desarrollo de la tecnología

(*) **Obligatorio**

1.1. **Disciplina OCDE (*)**

OCDE - Área	OCDE - Sub área	OCDE - Disciplina

Puede encontrar las áreas OCDE en:

https://conocimiento.concytec.gob.pe/vocabulario/ocde_ford.html

1.2. **Título de la tecnología (*)**

La redacción debe describir la tecnología y despertar el interés en el futuro cliente/usuario. Máximo 100 caracteres.

1.3. **Breve descripción (*)**

Indicar en una sola línea lo más resaltante de su tecnología. Máximo 200 caracteres.

1.4. Resumen de la tecnología (*)

Describir de manera breve su tecnología. Recuerde que su ficha puede ser visitada por expertos de una profesión diferente. Máximo 1250 caracteres.

1.5. Palabras claves (*)

Etiquetas o palabras claves que permiten al cliente buscar e identificar tecnologías similares. Máximo 5 descriptores.

1.
2.
3.
4.
5.

2. Datos del proyecto

Proyecto PROCENCIA

2.1. Número de contrato (*)

2.2. Esquema financiero (*)

Coloque el nombre del concurso que financió la tecnología

2.3. RUC de la entidad solicitante (*)

Puede encontrarlo en SUNAT. [Ir a la consulta RUC.](#)

2.4. Website del proyecto

Indicar el URL del proyecto en caso lo tenga o el link al proyecto dentro del portafolio tecnológico de su Vicerrectorado de Investigación (VRI) u otras plataformas en las que se encuentre publicado y el cliente/usuario pueda tener más información. Puede colocar

también notas de prensa u otros similares relacionados al proyecto.

Contacto institucional

Indicar los datos de contacto de la unidad y representante, coordinador o profesional

asignado para velar por los procesos de transferencia tecnológica de tecnologías generadas en su institución.

2.5. Nombre de la institución (*)

2.6. Nombres y apellidos del Coordinador Institucional

2.7. Teléfono

2.8. Correo electrónico – Coordinador Institucional (*)

2.9. Dirección de la institución

3. Investigadores

Indicar el nombre del investigador responsable de la tecnología que será el punto de contacto en caso de que el cliente/usuario requiera información más técnica. Asimismo, si desea indicar dos personas más de contacto puede agregarlas en los campos opcionales de las casillas Investigador 1 y 2.

Investigador Principal/Responsable

3.1. Nombre (*)

3.2. Cargo (*)

3.3. Correo electrónico

El correo electrónico es un dato opcional que será publicado junto con la ficha de Tecnología al público en general.

Investigador 1

3.4. Nombre (*)

3.5. Cargo (*)

Investigador 2

3.6. Nombre (*)

3.7. Cargo (*)

4. Información técnica

4.1. Tipo de tecnología (*)

Identificar la tecnología de interés para el cliente. Recuerde que un proyecto I+D puede tener más de una tecnología. Por ello puede llenar una ficha por cada tecnología que haya desarrollado y que desee se difunda. Indique si corresponde a un producto, proceso o servicio.

Producto/Proceso/Servicio

4.2. Tipo de propiedad intelectual (*)

Indicar el tipo de Propiedad Intelectual (PI): Patente/ Diseño industrial /Derecho de Autor, etc. Con los que ha protegido su tecnología e indicar su estado en el trámite, número de registro. Máximo 500 caracteres.

4.3. Antecedentes / contexto de la invención (*)

En relación a la tecnología y a la institución titular donde se desarrolló que ponga en contexto a una persona no experta en la tecnología ni en el país. Máximo 1250 caracteres.

4.4. Más información de la tecnología

Enlaces Web por ejemplo una publicación científica, tesis, etc. con los cuales los usuarios/clientes deben profundizar en la tecnología. Máximo 1250 caracteres.

4.5. Imágenes promocionales (*)

Las fotografías que aquí se agreguen servirán como portada para promocionar su tecnología, como mínimo deberá consignar 1 imagen.

4.6. Fotografías/ imágenes (*)

Las imágenes seleccionadas para promocionar su tecnología deben resaltar aspectos generales o visuales atractivos de la invención sin revelar detalles técnicos clave que aún no hayan sido protegidos mediante una patente u otra forma de propiedad intelectual. Asegúrese de que las fotografías no comprometan la novedad de su invención.



Fotografía 1: descripción



Fotografía 2: descripción

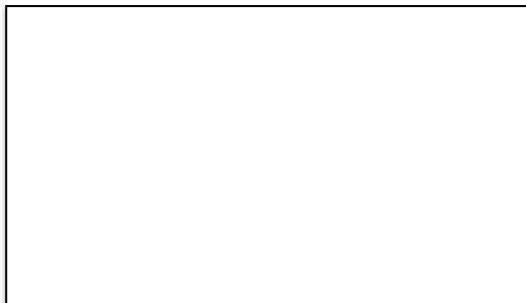

Fotografía 3: descripción

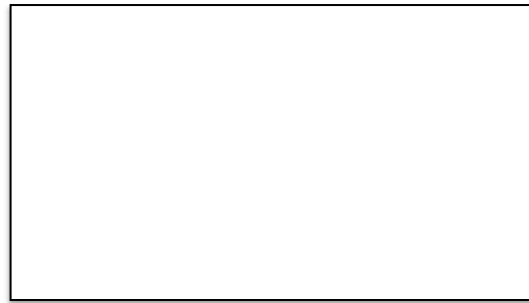

Fotografía 4: descripción

5. Nivel de madurez tecnológica (TRL)

5.1. Nivel de TRL (*)

Seleccione: TRL ____

6. Información comercial

6.1. Ventajas y/o beneficios (*)

Indicar los principales beneficios o ventajas que ofrece su tecnología para el cliente/usuario en comparación con los competidores y sustitutos más una descripción de cada uno de ellos.

Máximo 1250 caracteres.

<hr/> <hr/> <hr/> <hr/> <hr/> <hr/> <hr/> <hr/>

6.2. Aplicaciones comerciales potenciales (*)

Indicar para qué industrias sería de interés y sus posibles aplicaciones. Máximo 1250 caracteres.

<hr/> <hr/> <hr/> <hr/> <hr/> <hr/> <hr/> <hr/>

6.3. Forma de transferencia (*)

Debe indicar al posible comprador/usuario su forma preferida de transferir la tecnología. Por ejemplo, venta del producto/servicio, licencia exclusiva u otra que usted y su equipo/institución prefieran. Esto facilitará los procesos de transferencia y negociación. También puede incluir breves condiciones si lo considera necesario. Máximo de 1250 caracteres.

<hr/> <hr/> <hr/> <hr/> <hr/> <hr/> <hr/> <hr/>
