



RESOLUCIÓN DE DIRECCIÓN EJECUTIVA N° 032-2023-PROCIENCIA-DE

Lima, 20 de junio de 2023

VISTOS: Los Informes N° D000027-2023-PROCIENCIA-UD-URM y D000045-2023-PROCIENCIA-UD ambos de fecha 16 de junio de 2023, de la Unidad de Diseño de PROCIENCIA, y el Informe N° D000040-2023-PROCIENCIA-UAL-DAH B que cuenta con Proveído N° D000267-2023-PROCIENCIA-UAL, de fecha 20 de junio de 2023, de la Unidad de Asesoría Legal de PROCIENCIA, y;

CONSIDERANDO:

Que, el Texto Único Ordenado de la Ley N° 28303, Ley Marco de Ciencia, Tecnología e Innovación Tecnológica, aprobado por Decreto Supremo N° 032-2007-ED, y la Ley N° 28613, Ley del Consejo Nacional de Ciencia, Tecnología e Innovación Tecnológica - CONCYTEC, establecen que el CONCYTEC es el organismo rector del Sistema Nacional de Ciencia, Tecnología e Innovación Tecnológica – SINACYT, encargado de normar, dirigir, orientar, fomentar, coordinar, supervisar y evaluar las acciones del Estado en el ámbito de la ciencia, tecnología e innovación tecnológica y promover e impulsar su desarrollo mediante la acción concertada y la complementariedad entre los programas y proyectos de las instituciones públicas, académicas, empresariales, organizaciones sociales y personas integrante del SINACYT;

Que, mediante Ley N° 30806, Ley que Modifica Diversos Artículos de la Ley N° 28303, Ley Marco de Ciencia, Tecnología e Innovación Tecnológica, y de la Ley N° 28613, Ley del CONCYTEC, se modifica, entre otros, el artículo 16 de la Ley N° 28303, señalándose que el Fondo Nacional de Desarrollo Científico, Tecnológico y de Innovación Tecnológica – FONDECYT, es una unidad de ejecución presupuestal del CONCYTEC, con patrimonio propio, encargado de captar, gestionar, administrar y canalizar recursos de fuente nacional y extranjera destinados a las actividades del SINACYT, en el país;

Que, mediante Decreto Supremo N° 051-2021-PCM publicado en el diario oficial El Peruano el 25 de marzo de 2021, se crea el Programa Nacional de Investigación Científica y Estudios Avanzados, sobre la base del Fondo Nacional de Desarrollo Científico, Tecnológico y de Innovación Tecnológica, al cual PROCIENCIA absorbe por fusión en calidad de entidad absorbente. PROCIENCIA se encuentra bajo la dependencia de EL CONCYTEC, ente rector del SINACYT, y tiene por objeto impulsar, incrementar y consolidar las capacidades en ciencia y tecnología en el país, lo cual implica de manera no limitativa la investigación científica en todas las disciplinas del saber, así como la formación de investigadores y especialistas de alto nivel, el equipamiento de laboratorios y talleres de investigación, la difusión de conocimientos, la transferencia tecnológica y la creación de cultura científica y tecnológica, para generar conocimiento que pueda ser aplicado en la economía, el bienestar social y la sostenibilidad ambiental;

Que, conforme con lo señalado en la Cuarta y Quinta Disposición Complementaria Final del citado Decreto Supremo, el proceso de fusión concluye en un plazo no mayor de noventa (90) días calendario, contados a partir de la vigencia de dicha norma, y que el Programa PROCIENCIA inicia operaciones a partir del día siguiente de concluido el proceso de fusión. Asimismo, de acuerdo con lo dispuesto en su Séptima Disposición Complementaria Final, culminado el proceso de fusión, toda referencia al Fondo Nacional de Desarrollo Científico y de Innovación Tecnológica – FONDECYT se entiende realizada a PROCIENCIA;



Firma Digital

Firmado digitalmente por
HERRERA GODENZI Dante FIR
41176046 hard
Motivo: Doy V° B°
Fecha: 20.06.2023 16:23:24 -05:00



Que, mediante Resolución de Presidencia N° 058-2021-CONCYTEC-P de fecha 09 de junio de 2021, modificada por Resolución de Presidencia N° 086-2021-CONCYTEC-P de fecha 18 de agosto de 2021, se aprobó el Manual de Operaciones del Programa Nacional de Investigación Científica y Estudios Avanzados – PROCIENCIA, el cual define su estructura funcional y señala en el artículo 11 y literales f) y l) del artículo 12, que la Dirección Ejecutiva es la máxima autoridad ejecutiva y administrativa del Programa PROCIENCIA, tiene a su cargo la decisión estratégica, conducción y supervisión de la gestión del Programa PROCIENCIA, y tiene entre sus funciones aprobar, realizar el seguimiento y evaluar el expediente de los concursos a ser implementados por el Programa PROCIENCIA, así como la expedición de Resoluciones de Dirección Ejecutiva en el ámbito de su alcance, contando para ello con los sustentos técnico y legal correspondientes;

Que, mediante Resolución de Presidencia N° 109-2017-CONCYTEC-P de fecha 7 de setiembre de 2017, modificada mediante Resolución de Presidencia N° 044-2018-CONCYTEC-P de fecha 23 de marzo de 2018, se aprobó la Directiva N° 04-2017-CONCYTEC-DPP, Directiva que regula el Diseño, Aprobación e Implementación de los Instrumentos Financieros diseñados por el CONCYTEC, la cual tiene como finalidad estandarizar el contenido mínimo de los Instrumentos Financieros diseñados y aprobados por el CONCYTEC e implementados por el FONDECYT, ahora, Programa PROCIENCIA, así como normar su procedimiento de diseño, aprobación, implementación y evaluación, cuyo alcance es de cumplimiento obligatorio en todo el Pliego CONCYTEC y la Unidad Ejecutora FONDECYT, ahora, Programa PROCIENCIA. Asimismo, los numerales 4.2. y 5.2 de la citada Directiva establecen el sub proceso de implementación, que consta del desarrollo de las Bases, la Evaluación y Selección y el Seguimiento y Monitoreo llevado a cabo por la Unidad Ejecutora FONDECYT, ahora, Programa PROCIENCIA; así como la organización y niveles de responsabilidad para la aprobación del Instrumento Financiero y su implementación, estableciéndose en el sub numeral 5.2.5 que la Unidad Ejecutora FONDECYT, ahora, Programa PROCIENCIA, deberá implementar el Instrumento Financiero considerando como etapas: el diseño de Bases, Evaluación y Selección y Seguimiento y Monitoreo;

Que, los artículos 26 al 34 del citado Manual de Operaciones de PROCIENCIA, establecen que la Unidad de Diseño y la Unidad de Gestión de Concursos son dependientes de la Dirección Ejecutiva. La Unidad de Diseño es responsable del proceso de diseño y desarrollo del expediente del concurso, y tiene, entre sus funciones, formular y proponer a la Dirección Ejecutiva el calendario de concursos y gestionar el expediente de estos, así como recopilar e incorporar las mejores prácticas en el diseño de los expedientes de los concursos del Programa PROCIENCIA. De otro lado, la Sub Unidad de Selección de Beneficiarios, dependiente de la Unidad de Gestión de Concursos, es responsable del proceso selección de beneficiarios, que incluye la promoción de los concursos, la evaluación y selección de beneficiarios para la financiación de proyectos, programas y becas en ciencia y tecnología, y tiene entre sus funciones, realizar la evaluación y selección de las propuestas de las convocatorias para adjudicación de las subvenciones y transferencias financieras. Por su parte, la Sub Unidad de Soporte, Seguimiento y Evaluación, dependiente de la Unidad de Gestión de Concursos, es responsable del proceso de soporte, seguimiento y evaluación de beneficiarios, que incluye el seguimiento de los proyectos y programas de Ciencia y Tecnología financiados con los fondos de ciencia y tecnología bajo la administración del Programa PROCIENCIA, y tiene entre sus funciones, brindar soporte y asistencia técnica a los beneficiarios de las subvenciones y transferencias financieras de acuerdo a la normativa establecida relacionada a la gestión de los contratos y convenios del Programa PROCIENCIA;

Que, mediante Directiva N° 005-2022-PROCIENCIA-DE denominada "Directiva que Regula los Procesos de Planificación de Concursos y la Gestión para la Aprobación del Expediente de los Concursos del Programa Nacional de Investigación Científica y Estudios



Firma Digital

Firmado digitalmente por
HERRERA GODENZI Dante FIR
41176046 hard
Motivo: Doy V° B°
Fecha: 20.06.2023 16:23:50 -05:00



Avanzados – PROCIENCIA", aprobada mediante Resolución de Dirección Ejecutiva N° 083-2022-PROCIENCIA-DE de fecha 8 de setiembre de 2022, se establecen los lineamientos para regular, entre otros, el proceso de gestión para la aprobación del expediente de los concursos de PROCIENCIA;

Que, conforme lo señalado en el 6.6.1 de la anotada Directiva, en el caso que las consultas recibidas no ameriten la integración de las bases, la Unidad de Diseño comunica la "No Integración", y solicita el envío del segundo grupo de documentos a las Unidades de Gestión de Concursos, Asesoría Legal y Tecnologías de la Información, y las Sub Unidades de Selección de Beneficiarios y de Soporte, Seguimiento y Evaluación de PROCIENCIA para su incorporación en el expediente del concurso. Asimismo, establece en su numeral 6.6.2 que previo a la fecha establecida para la publicación de las bases integradas, la Unidad de Diseño convoca a una segunda reunión con la finalidad de consolidar el segundo grupo de documentos pendientes de ser incorporados en el expediente del concurso, los cuales son los siguientes: a) El acta de entrega de la plataforma de postulación, b) Las cartillas de elegibilidad y evaluación, c) La guía de soporte, seguimiento y evaluación, y d) El proyecto de contrato o convenio. Anota además el numeral 6.6.3 que el proyecto de contrato o convenio elaborado por la Unidad de Asesoría Legal será incorporado por dicha Unidad, al momento de la elaboración del proyecto de Resolución de Dirección Ejecutiva que aprueba la integración de bases del concurso;

Que, por su parte, el numeral 6.6.4 de la anotada Directiva, establece que posteriormente, se suscribe el Acta de no integración de bases e incorporación del segundo grupo de documentos del expediente del concurso. Dicha acta contendrá la siguiente información: a) Sección I: relación de los participantes de la reunión. - Miembros titulares: Dirección Ejecutiva, Unidad de Diseño, Unidad de Gestión de Concursos, Sub Unidad de Selección de Beneficiarios, Sub Unidad de Soporte, Seguimiento y Evaluación de PROCIENCIA y la DPP del CONCYTEC. - Miembros invitados: Unidad de Asesoría Legal y Tecnologías de la Información de PROCIENCIA; b) Sección II: Agenda 2.1. No integración de las bases y 2.2. Presentación del segundo grupo de documentos a ser incorporados en el expediente del concurso; y c) Sección III: se establecen los acuerdos finales y se procede a recomendar a la Dirección Ejecutiva la incorporación del segundo grupo de documentos que conforman el expediente del concurso mediante el Acta de Sesión respectiva. Asimismo, de acuerdo con el numeral 6.6.5 la Unidad de Diseño remite a la Dirección Ejecutiva de PROCIENCIA, el informe técnico comunicando la "No integración" de las bases y solicita la incorporación del segundo grupo de documentos al expediente del concurso, a efectos que se derive a la Unidad de Asesoría Legal para la elaboración del proyecto de Resolución de Dirección Ejecutiva correspondiente, agregando que los documentos detallados en el numeral 6.6.2 de dicha Directiva, deberán estar visados por el personal responsable y competente del órgano que elaboró el mismo;

Que, a través de la Resolución de Dirección Ejecutiva N° 028-2023-PROCIENCIA-DE de fecha 31 de mayo de 2023, se aprobó el Expediente de la Convocatoria del Esquema Financiero E009-2023-01 denominado "Pasantías en Ciencia, Tecnología e Innovación Tecnológica", el cual se encuentra conformado por i) las Bases de Concurso y Anexos, ii) el Certificado de Crédito Presupuestal N° 911, iii) la Ficha Técnica, iv) el Acta de Lecciones Aprendidas, y v) el Acta de Revisión de Bases y Aprobación del Expediente N° 010, que contiene el Formato de Revisión de Bases, como primer grupo de documentos;

Que, según consta en el Acta de no Integración de Bases e Incorporación del Segundo Grupo de Documentos del Expediente del Concurso N° 012, con fecha 15 de junio de 2023 la Unidad de Diseño de PROCIENCIA procedió a convocar la reunión para comunicar la no integración de las Bases del Concurso, revisar las modificaciones de las Bases propuestas,



Firma Digital

Firmado digitalmente por
HERRERA GODENZI Dante FIR
41178346 hard
Motivo: Doy V° B°
Fecha: 20.06.2023 16:24:10 -05:00



así como consolidar el segundo grupo de documentos pendientes de ser incorporados en el expediente del concurso, conformados por las Cartillas de Elegibilidad y Evaluación, la Guía de Soporte, Seguimiento y Evaluación y del Acta de Entrega de Plataforma de Postulación AEPP-2023-007, acordando recomendar la emisión del acto resolutorio que apruebe los citados documentos y los incorpore al Expediente de la Convocatoria del Esquema Financiero E009-2023-01 denominado "Pasantías en Ciencia, Tecnología e Innovación Tecnológica", precisando respecto al modelo de contrato, que este sería entregado por la Unidad de Asesoría Legal de PROCIENCIA antes de la emisión de la resolución correspondiente;

Que, con Informe N° D000083-2023-CONCYTEC-DPP-SDCTT-SPA de fecha 14 de junio de 2023, la Sub Dirección de Ciencias, Tecnología y Talentos del CONCYTEC consideró necesaria la modificación de la Ficha Técnica del concurso, por lo que con fecha 15 de junio de 2023 se elaboró y aprobó la nueva Ficha Técnica de ejecución del anotado instrumento financiero, la cual es remitida a PROCIENCIA mediante Oficio N° D000105-2023-CONCYTEC-DPP de fecha 15 de junio de 2023, para su consideración;

Que, mediante el Informe N° D000027-2023-PROCIENCIA-UD-URM de fecha 16 de junio de 2023, la Unidad de Diseño de PROCIENCIA informa que de las consultas efectuadas por los postulantes de la convocatoria, no corresponde elaborar la integración en las Bases del concurso; asimismo, agrega que de acuerdo a lo verificado por la propia Unidad de Diseño y a lo comunicado por la Sub Unidad de Selección de Beneficiarios, considera necesario se realice una serie de modificaciones que procede a detallar en el anotado informe, las cuales no afectan ni contravienen las condiciones de los postulantes, señalando además que la Sub Dirección de Ciencias, Tecnología y Talentos del CONCYTEC procedió con la modificación de la Ficha Técnica correspondiente. Finalmente, solicita que en base a los acuerdos arribados en la segunda reunión, se emita la resolución que apruebe el segundo grupo de documentos que deberán incorporarse en el Expediente de Convocatoria del Esquema Financiero E009-2023-01 denominado "Pasantías en Ciencia, Tecnología e Innovación Tecnológica", para lo cual, mediante Informe N° D000045-2023-PROCIENCIA-UD de fecha 16 de junio de 2023, remite a esta Dirección Ejecutiva las Bases Modificadas del Concurso con sus respectivos anexos, las Cartillas de Elegibilidad y de Evaluación, la Guía de Soporte, Seguimiento y Evaluación y el Acta de Entrega de Plataforma de Postulación AEPP-2023-007;

Que, mediante el Informe N° D000040-2023-PROCIENCIA-UAL-DAH B el cual cuenta con Proveído N° D000267-2023-PROCIENCIA-UAL, de fecha 20 de junio de 2023, la Unidad de Asesoría Legal de PROCIENCIA, teniendo como sustento lo expuesto por la Unidad de Diseño, y al verificar que se ha cumplido con lo dispuesto en el marco normativo correspondiente, considera viable la emisión de la resolución que apruebe la modificación de las Bases de la Convocatoria del Esquema Financiero E009-2023-01 denominado "Pasantías en Ciencia, Tecnología e Innovación Tecnológica", y como consecuencia de ello, se sustituyan las mismas y sus anexos, por las Bases Modificadas y sus anexos, elaborada por la Unidad de Diseño de PROCIENCIA, asimismo, se incorpore al referido Expediente, las Cartillas de Elegibilidad y de Evaluación, la Guía de Soporte, Seguimiento y Evaluación, y el Acta de Entrega de Plataforma de Postulación AEPP-2023-007. Por otro lado, cumple con adjuntar el Modelo de Contrato correspondiente para su incorporación al citado Expediente de Convocatoria;

Que, finalmente, el mencionado informe legal agrega que las Bases Modificadas y sus anexos, las Cartillas de Elegibilidad y de Evaluación, la Guía de Soporte, Seguimiento y Evaluación, el Acta de Entrega de Plataforma de Postulación AEPP-2023-007 y el Modelo de Contrato, cuentan con el visado y conformidad del personal responsable y competente de la



Firma Digital

Firmado digitalmente por
HERRERA GODENZI Dante FIR
41178046 hard
Motivo: Doy V° B°
Fecha: 20.06.2023 16:24:32 -05:00



Unidad que los formuló, tal como lo dispone el numeral 6.6.5 de la Directiva N° 005-2022-PROCIENCIA-DE;

Que, en tal sentido, para el cumplimiento de los fines de PROCIENCIA, resulta necesario aprobar las Bases Modificadas con sus anexos, y como consecuencia, sustituir las Bases del Concurso que forman parte del Expediente de Convocatoria del Esquema Financiero E009-2023-01 denominado "Pasantías en Ciencia, Tecnología e Innovación Tecnológica", aprobado mediante Resolución de Dirección Ejecutiva N° 028-2023-PROCIENCIA-DE de fecha 31 de mayo de 2023, e incorporar al mismo, las Cartillas de Elegibilidad y Evaluación, la Guía de Soporte, Seguimiento y Evaluación, el Acta de Entrega de Plataforma de Postulación AEPP-2023-007, y el Modelo de Contrato;

Con la visación de los Responsables de las Unidades de Diseño y de Gestión de Concursos, de los Responsables de las Sub Unidades de Selección de Beneficiarios y de Soporte, Seguimiento y Evaluación y de Tecnologías de la Información, y del encargado de las funciones de la Unidad de Asesoría Legal de PROCIENCIA, del Sub Director de la Sub Dirección de Ciencia, Tecnología y Talentos, y de la Directora de la Dirección de Políticas y Programas de CTI del CONCYTEC;

De conformidad con lo dispuesto en la Ley N° 28303, Ley Marco de Ciencia, Tecnología e Innovación Tecnológica, en la Ley N° 28613, Ley del Consejo Nacional de Ciencia, Tecnología e Innovación Tecnológica - CONCYTEC, en la Ley N° 30806, Ley que modifica diversos artículos de la Ley N° 28303, Ley Marco de Ciencia, Tecnología e Innovación Tecnológica, y de la Ley N° 28613, Ley del CONCYTEC, en el Decreto Supremo N° 051-2021-PCM que crea el Programa Nacional de Investigación Científica y Estudios Avanzados – PROCIENCIA, en la Resolución de Presidencia N° 058-2021-CONCYTEC-P que aprueba el Manual de Operaciones de PROCIENCIA, en la Resolución de Presidencia N° 109-2017-CONCYTEC-P, que aprueba la Directiva N° 04-2017-CONCYTEC-DPP, Directiva que regula el Diseño, Aprobación e Implementación de los Instrumentos Financieros diseñados por el CONCYTEC, modificada mediante Resoluciones de Presidencia N° 044-2018-CONCYTEC-P y 019-2022-CONCYTEC-P, en la Resolución de Presidencia N° 064-2021-CONCYTEC-P, y en la Resolución de Dirección Ejecutiva N° 083-2022-PROCIENCIA-DE, que aprueba la Directiva N° 005-2022-PROCIENCIA-DE denominada "Directiva que Regula los Procesos de Planificación de Concursos y la Gestión para la Aprobación del Expediente de los Concursos del Programa Nacional de Investigación Científica y Estudios Avanzados – PROCIENCIA".

SE RESUELVE:

Artículo 1.- Aprobar la modificación de las Bases que forman parte del Expediente de la Convocatoria del Esquema Financiero E009-2023-01 denominado "Pasantías en Ciencia, Tecnología e Innovación Tecnológica", aprobado por Resolución de Dirección Ejecutiva N° 028-2023-PROCIENCIA-DE de fecha 31 de mayo de 2023, propuesta por la Unidad de Diseño de PROCIENCIA, por los fundamentos expuestos en la presente Resolución.

Artículo 2.- Sustituir las Bases y sus anexos del Expediente de la Convocatoria del Esquema Financiero E009-2023-01 denominado "Pasantías en Ciencia, Tecnología e Innovación Tecnológica", aprobado por Resolución de Dirección Ejecutiva N° 028-2023-PROCIENCIA-DE de fecha 31 de mayo de 2023, por las Bases Modificadas y sus anexos, que en anexo forman parte de la presente Resolución.

Artículo 3.- Incorporar las Cartillas de Elegibilidad y de Evaluación, la Guía de Soporte, Seguimiento y Evaluación, el Acta de Entrega de Plataforma de Postulación AEPP-



Firma Digital

Firmado digitalmente por
HERRERA GODENZI Dante FIR
41176046 hard
Motivo: Doy V° B°
Fecha: 20.06.2023 16:24:54 -05:00



2023-007 y el Modelo de Contrato, que en anexo forman parte de la presente Resolución, al Expediente de la Convocatoria del Esquema Financiero E009-2023-01 denominado "Pasantías en Ciencia, Tecnología e Innovación Tecnológica", aprobado por Resolución de Dirección Ejecutiva N° 028-2023-PROCIENCIA-DE de fecha 31 de mayo de 2023, por los fundamentos expuestos en la parte considerativa de la presente Resolución.

Artículo 4.- Remitir copia de la presente Resolución a las Unidades de Diseño, de Gestión de Concursos, de Asesoría Legal, y de Tecnologías de la Información, y a las Sub Unidades de Selección de Beneficiarios y de Soporte, Seguimiento y Evaluación de PROCIENCIA, para los fines correspondientes.

Artículo 5.- Encargar al responsable del Portal de Transparencia, la publicación de la presente Resolución, así como de las Bases Modificadas y sus anexos, las Cartillas de Elegibilidad y de Evaluación, la Guía de Soporte, Seguimiento y Evaluación, y el Modelo de Contrato, del presente esquema financiero, en la Página Web de PROCIENCIA.

Regístrese y comuníquese.

JUAN MARTÍN RODRÍGUEZ RODRÍGUEZ
Director Ejecutivo
Programa Nacional de Investigación Científica y
Estudios Avanzados
PROCIENCIA



Firma Digital

Firmado digitalmente por
HERRERA GODENZI Dante FIR
41176046 hard
Motivo: Doy V° B°
Fecha: 20.06.2023 16:25:17 -05:00



BASES MODIFICADAS

PASANTÍAS EN CIENCIA, TECNOLOGÍA E INNOVACIÓN TECNOLÓGICA

Concurso E009-2023-01
Modificadas al mes de junio de 2023

MODIFICACIÓN DE BASES

PASANTÍAS EN CIENCIA, TECNOLOGÍA E INNOVACIÓN TECNOLÓGICA – 2023-01

A continuación, se presentan los cambios incorporados a las Bases del Esquema Financiero E009-2023-01 denominado “Pasantías en Ciencia, Tecnología e Innovación Tecnológica” – como resultado de las indicaciones establecidas en directivas institucionales o correcciones.

Sección	Dice	Debe decir
1.3 Resultados esperados	<p>1. Personas que forman parte de grupos de investigación peruanos que han culminado exitosamente la pasantía, para la cual se le otorgó la subvención.</p> <p>2. Manual de procedimientos, técnicas, metodologías descritas validados por el asesor/mentor y constancia.</p>	<p>1. Personas que forman parte de grupos de investigación peruanos que han culminado exitosamente la pasantía, para la cual se le otorgó la subvención adjuntando la constancia¹ de haber culminado la pasantía.</p> <p>2. Manual de procedimientos, técnicas, metodologías descritas validados por el asesor/mentor.</p> <p>¹ Constancia simple emitida por el asesor o mentor a cargo de la pasantía.</p>
2.1 Prioridades del concurso	<p>Las propuestas que se presenten en este concurso deben tener identificado al beneficiario de su propuesta y deberán estar enmarcadas en alguna de las áreas del conocimiento OCDE, y preferentemente relacionadas a alguna de las siguientes áreas temáticas, que claramente atiendan la demanda estratégica o de una brecha de conocimiento importante para el desarrollo del Perú,...</p>	<p>Las propuestas que se presenten en este concurso deben tener identificado al beneficiario de su propuesta y deberán estar enmarcadas en alguna de las áreas del conocimiento OCDE, y preferentemente relacionadas a alguna de las siguientes áreas prioritarias que claramente atiendan una brecha de conocimiento importante para el desarrollo del Perú,...</p>
2.2 Público objetivo	<p>A. Estudiantes de pregrado matriculados en el último año de estudios, egresado de pregrado o bachilleres en áreas de CTI.</p> <p>B. Estudiantes o egresados de postgrado en áreas de CTI.</p> <p>C. Maestrandos y doctorandos de áreas de CTI.</p> <p>D. Investigadores y personal técnico en áreas de CTI</p>	<p>A. Estudiantes de pregrado matriculados en el último año de estudios, egresados de pregrado o bachilleres o titulados⁶ en áreas de CTI.</p> <p>B. Estudiantes o egresados de postgrado en áreas de CTI.</p> <p>C. Maestro⁸ o Doctor de áreas de CTI.</p> <p>D. Investigadores en áreas de CTI registrados en RENACYT.</p> <p>E. Personal técnico en áreas de CTI.</p> <p>⁶ <i>Los titulados o licenciados deben contar con el diploma del título profesional correspondiente.</i></p> <p>⁸ <i>De acuerdo a lo establecido en el artículo 44 de la Ley N° 30220 Ley Universitaria.</i></p>
	<p>b. Estar domiciliado en el Perú al momento de la postulación.</p>	<p>b. Estar domiciliado en el Perú a la fecha de cierre de la postulación.</p> <p>c. Tener su “CTI Vitae” con información actualizada a la fecha de cierre de la postulación.</p>

	<p>c. Tener su “CTI Vitae” con información actualizada al momento de la postulación.</p>	
	<p>Asimismo, en los tres (03) casos anteriormente mencionados, los postulantes deberán cumplir con los siguientes requisitos</p>	<p>Asimismo, en los cinco (05) casos anteriormente mencionados, los postulantes deberán cumplir con los siguientes requisitos</p>
2.3.2 Rubros financiados	<p>Los rubros financiados y no financiados se encuentran detallados en el Anexo 5 y el beneficiario de la subvención se compromete obligatoriamente a respetar los gastos establecidos en los rubros financiados.</p>	<p>Los rubros financiados y no financiados se encuentran detallados en el Anexo 7 y el beneficiario de la subvención se compromete obligatoriamente a respetar los gastos establecidos en los rubros financiados.</p>
	<p>No se considera financiable ninguno de los rubros (pasajes, seguro de viaje, manutención) que cuenten con subvención por otra agencia de financiamiento del Estado Peruano</p>	<p>No se considera financiable ninguno de los rubros de la propuesta presentada (pasajes, seguro de viaje, manutención) que cuenten con subvención por el Programa PROCENCIA u otra entidad del Estado Peruano.</p>
3.2 Documentos de postulación	<p>5. Plan de trabajo de la pasantía 6. Para estudiantes de pregrado o postgrado: Constancia de estar matriculado 7. Para egresados o bachilleres de pregrado o postgrado: Constancia de egresado o grado de bachiller. 8. Carta de Aceptación y/o Carta de Invitación de la entidad donde se realizará la pasantía (Anexos 5– versión en español o Anexo 6– versión en inglés).</p>	<p>5. Plan de trabajo de la pasantía 6. Para estudiantes de pregrado o postgrado: Constancia de estar matriculado 7. Para bachilleres o egresados de pregrado o postgrado: grado de bachiller o constancia de egresado. 8. Para Titulados o licenciados en áreas de CTI: diploma del título profesional correspondiente. 9. Para Maestro o Doctor en áreas de CTI: diploma del grado correspondiente. 10. Para Investigadores registrados en RENACYT en áreas de CTI: Constancia emitida por la entidad financiadora o entidad ejecutora en la que se realizó el proyecto en el que participa o participó. 11. Para el personal técnico en áreas de CTI: constancia, contrato u otro documento emitido por el área correspondiente, en el que se indique el rol y la dependencia en la que realiza sus labores. 12. Carta de Aceptación y/o Carta de Invitación de la entidad donde se realizará la pasantía (Anexos 5 – versión en español o Anexo 6 – versión en inglés).</p>

3.3 Programación de actividades	El periodo de recepción de postulaciones se encontrará abierto desde la apertura de la plataforma del presente concurso hasta el 15 de septiembre o hasta agotarse los recursos de la asignación presupuestal del esquema financiero.	El periodo de recepción de postulaciones se encontrará abierto desde la apertura de la plataforma del presente concurso hasta el 15 de agosto o hasta agotarse los recursos de la asignación presupuestal del esquema financiero.
Anexos	Se corrigió la numeración de páginas en la tabla de contenido	
Anexo 3 – Declaración jurada del postulante	8. Es egresado de pregrado o postgrado en áreas de CTI y presenta la constancia de egresado. 9. Ser peruano. 10. Está domiciliado en el Perú al momento de la postulación.	8. Es egresado de pregrado o postgrado en áreas de CTI y presenta la constancia de egresado. 9. Es Titulado o licenciado en áreas de CTI y presenta el diploma del título profesional correspondiente. 10. Es Maestro o Doctor de áreas de CTI y presenta el diploma del grado correspondiente 11. Es investigador en áreas de CTI y presenta la constancia emitida por la entidad financiadora o entidad ejecutora en la que se realizó el proyecto en el que participa o participó. 12. Es personal técnico en áreas de CTI y presenta la constancia, contrato u otro documento emitido por el área correspondiente, en el que se indique el rol y la dependencia en la que realiza sus labores. 13. Ser peruano. 14. Está domiciliado en el Perú a la fecha de cierre de la postulación.
Anexo 8	Los criterios utilizados por los evaluadores externos para la evaluación de la propuesta son los siguientes: -Calidad de la propuesta. - Perfil del postulante. - Relación entre la propuesta de pasantía y área prioritaria del concurso. - Resultados esperados e impacto.	Los criterios utilizados por los evaluadores externos para la evaluación de la propuesta son los siguientes: -Calidad de la propuesta -Perfil del postulante - Relación entre el proyecto de investigación con la propuesta de la pasantía -Resultados esperados e impacto - Presupuesto

TABLA DE CONTENIDO

1. ASPECTOS GENERALES.....	6
1.1. Bases del Concurso.....	6
1.2. Objetivo General.....	6
1.3. Resultados Esperados.....	7
1.4. Modalidades.....	7
2. CONDICIONES DEL CONCURSO.....	8
2.1. Prioridades del concurso.....	8
2.2. Público Objetivo.....	8
2.3. Financiamiento.....	10
3. POSTULACIÓN.....	11
3.1. Elegibilidad.....	12
3.2. Documentos de postulación.....	12
3.3. Programación de Actividades.....	13
3.4. Absolución de consultas.....	14
4. EVALUACIÓN, SELECCIÓN Y RESULTADOS.....	15
4.1. Contrato y Pagaré.....	16
5. SOPORTE, SEGUIMIENTO Y EVALUACIÓN Y ASPECTOS ADMINISTRATIVOS.....	16
6. DISPOSICIONES FINALES.....	17

1. ASPECTOS GENERALES

CONCYTEC es el organismo rector del Sistema Nacional de Ciencia, Tecnología e Innovación (SINACTI), encargado de dirigir, fomentar, coordinar, supervisar y evaluar las acciones del Estado en el ámbito de la ciencia, tecnología e innovación tecnológica.

El Programa Nacional de Investigación Científica y Estudios Avanzados - PROCIENCIA tiene por objeto impulsar, incrementar y consolidar las capacidades en ciencia y tecnología en el país, lo cual implica de manera no limitativa la investigación científica en todas las disciplinas del saber, así como la formación de investigadores y especialistas de alto nivel, el equipamiento de laboratorios y talleres de investigación, la difusión de conocimientos, la transferencia tecnológica y la creación de cultura científica y tecnológica. Esto para generar conocimiento que pueda ser aplicado en la economía, el bienestar social y la sostenibilidad ambiental.

El presente concurso se origina en el Instrumento Financiero “Movilización Nacional e Internacional en Ciencia, Tecnología e Innovación Tecnológica”, el cual fue aprobado con Resolución de Presidencia N° 110-2017-CONCYTEC-P de fecha 07 de septiembre de 2017 y modificado mediante Resolución de Presidencia N° 182-2019-CONCYTEC-P de fecha 14 de octubre de 2019.

1.1. Bases del Concurso

1.1.1. Bases

Es el documento técnico normativo del concurso publicado por el Programa PROCIENCIA. Las bases constituyen un documento de cumplimiento obligatorio que rige para todo efecto legal durante las fases de postulación y evaluación del concurso; y da las pautas generales para orientar la ejecución de los proyectos; cuya ejecución será regulado en la Directiva que regula el soporte, seguimiento y evaluación técnico y financiero para la ejecución de proyectos o programas subvencionados por PROCIENCIA. **Cabe señalar que los Anexos son parte integral de las presentes Bases y su conocimiento y lectura son de carácter obligatorio.**

1.1.2. Bases integradas

Es el documento técnico normativo definitivo, que resulta de las consultas y absolución de las mismas que se consideran relevantes para el cumplimiento del objetivo del presente concurso. Las Bases integradas se publican en el portal institucional del Programa PROCIENCIA, en la fecha señalada en la sección 3.3 de las presentes bases. En el caso de no presentarse consultas se mantendrán las Bases descritas en la sección 1.1.1 como las definitivas.

1.2. Objetivo General

Promover el desarrollo de capacidades y competencias en I+D+i a través del intercambio de experiencias y conocimiento científico, tecnológico e innovador y su

difusión que contribuya a fortalecer las capacidades de CTI entre los actores del SINACTI.

1.3. Resultados Esperados

Todas las postulaciones seleccionadas deberán alcanzar los siguientes resultados esperados de manera obligatoria al finalizar su ejecución y deben estar incluidos en el Plan Operativo:

1. Personas que forman parte de grupos de investigación peruanos que han culminado exitosamente la pasantía, para la cual se le otorgó la subvención adjuntando la constancia¹ de haber culminado la pasantía.
2. Manual de procedimientos, técnicas, metodologías descritas² validados por el asesor/mentor.
3. Taller de difusión virtual o presencial. Difusión de conocimiento adquirido o intercambiado con participación interinstitucional. El beneficiario deberá realizar por lo menos una actividad de difusión a su retorno (por ejemplo: seminarios, cursos de corta duración, entre otros). La actividad se realizará en un plazo máximo de hasta 60 días calendario contados a partir del retorno.

1.4. Modalidades

Actividades de capacitación o entrenamiento que contribuyan al desarrollo y fortalecimiento de capacidades de investigación de carácter científico, tecnológico e innovación tecnológica (desarrollo de experimentos o transferencia del conocimiento y tecnologías) en instituciones peruanas o del extranjero.

La movilización deberá tener un período mínimo de quince (15) días y hasta sesenta (60) días calendario como máximo, incluido los días de viaje y deberá realizarse desde el mes de noviembre de 2023 hasta el mes julio de 2024, **sin considerar el mes de diciembre 2023.**

Se consideran elegibles los siguientes tipos de participación:

1. Participación en cursos de capacitación, especialización, actualización, pasantías o entrenamiento en manejo de equipamiento altamente especializado, metodologías o técnicas de investigación a desarrollarse en instituciones vinculadas al campo de investigación.
2. Visitas a centros de investigación; centros de desarrollo, innovación y/o transferencia tecnológica; observatorios tecnológicos, parques tecnológicos; universidades o empresas para el desarrollo de investigación, desarrollo experimental o asimilación de metodologías, herramientas y buenas prácticas de

¹ Constancia simple emitida por el asesor o mentor a cargo de la pasantía.

² Como resultado del entrenamiento realizado, el cual posteriormente pueda servir para ser difundido.

innovación y transferencia tecnológica, prospectiva, vigilancia y gestión tecnológica.

3. Uso de equipamiento altamente especializado, instalaciones e infraestructura científica y tecnológica no disponible en el lugar de residencia del postulante.

2. CONDICIONES DEL CONCURSO

2.1. Prioridades del concurso

Las propuestas que se presenten en este concurso deben tener identificado al beneficiario de su propuesta y deberán estar enmarcadas en alguna de las áreas del conocimiento OCDE³, y preferentemente relacionadas a alguna de las siguientes áreas prioritarias, que claramente atiendan una brecha de conocimiento importante para el desarrollo del Perú, fomentando a su vez el desarrollo o uso de tecnologías transformadoras y emergentes:

Tabla N°. 1: Áreas prioritarias del concurso

ÁREAS PRIORITARIAS ⁴
1. Adaptación y mitigación al cambio climático
2. Valoración y uso sostenible de la biodiversidad
3. Economía circular
4. Salud
5. Seguridad alimentaria
6. Energías renovables
7. Tecnologías de la Información y la comunicación TICs

* El detalle de cada área temática se encuentra en el anexo 1 de las bases.

2.2. Público Objetivo

El presente concurso está dirigido a personas naturales, residentes en el Perú cuya propuesta de pasantía se encuentre enmarcada en un proyecto de I+D+i nuevo (proyecto de investigación que no haya iniciado, pero cuenta con recursos aprobados) o en ejecución⁵ desarrollado por el grupo de investigación al cual pertenece el postulante. Pueden pertenecer a las siguientes categorías:

³ Para efectos del presente concurso se consideran las áreas de CTI: Ciencias Agrícolas, Ciencias Médicas y de Salud, Ciencias Naturales y Ingeniería y tecnología.

⁴ Prioridades planteadas en el Proyecto CONCYTEC-Banco Mundial (2do endeudamiento).

⁵ Se considera un proyecto en ejecución desde el momento que el proyecto cuente con contrato firmado o documento que avale el financiamiento, hasta la culminación del plan operativo aprobado por la Entidad Financiadora.

- A. Estudiantes de pregrado matriculados en el último año de estudios, egresados de pregrado o bachilleres o titulados⁶ en áreas de CTI⁷.
- B. Estudiantes o egresados de postgrado en áreas de CTI⁷.
- C. Maestro⁸ o Doctor⁹ de áreas de CTI⁷.
- D. Investigadores registrados en RENACYT en áreas de CTI⁷.
- E. Personal técnico en áreas de CTI⁷.

Asimismo, en los cinco (05) casos anteriormente mencionados, los postulantes deberán cumplir con los siguientes requisitos:

- a. Ser peruano.
- b. Estar domiciliado en el Perú a la fecha de cierre de la postulación.
- c. Tener su “CTI Vitae” con información actualizada a la fecha de cierre de la postulación.
- d. No contar con financiamiento monetario proveniente del Programa PROCENCIA o de otra entidad del Estado Peruano para realizar la pasantía con la que postula al presente concurso.
- e. No encontrarse realizando actividades en otros esquemas financieros del Programa PROCENCIA, conducente a la obtención de los mismos objetivos o resultados de la presente postulación.
- f. Tanto los estudiantes como los egresados y bachilleres deben provenir de universidades peruanas licenciadas por la SUNEDU.
- g. Presentar la documentación obligatoria de acuerdo con el numeral 3.2.

El desarrollo de la propuesta es individual.

Los postulantes deben encontrarse formando parte de un grupo de investigación¹⁰, cuyo líder debe mantener vinculación laboral o contractual con una entidad legalmente constituida en el Perú, donde se desarrollará el proyecto nuevo o en ejecución en el cual se encuentra enmarcada la pasantía y quien respaldará la propuesta del postulante.

2.2.1. Entidades donde se realizará la pasantía:

Persona jurídica, constituida y/o creada conforme a la ley que rige en el Perú o el país de destino a desarrollar la pasantía. Dicha entidad debe realizar investigación de carácter científico, tecnológico e innovación (desarrollo de experimentos o transferencia de conocimientos y tecnologías), y será quien reciba al pasante en alguna de sus

⁶ Los titulados o licenciados deben contar con el diploma del título profesional correspondiente.

⁷ Para efectos del presente concurso se consideran las áreas de CTI: Ciencias Agrícolas, Ciencias Médicas y de Salud, Ciencias Naturales y Ingeniería y tecnología.

⁸ De acuerdo a lo establecido en el artículo 44 de la Ley N° 30220 Ley Universitaria.

⁹ Para efectos del presente concurso, los postulantes bajo la categoría de Mastrandos y Doctorandos deben contar con el diploma del grado correspondiente.

¹⁰ De acuerdo al glosario de términos de CTI del CONCYTEC, son unidades básicas de organización de las actividades de investigación científica y desarrollo tecnológico (I+D) de la universidad, del instituto de investigación u otras instituciones públicas o privadas pertenecientes al SINACTI dedicadas a las actividades de investigación. Están definidos por un conjunto de personas que conforman un equipo para realizar investigación en una temática determinada (<https://conocimiento.concytec.gob.pe/glosario/prefix:g/>)

dependencias, asumiendo los compromisos y obligaciones derivados de la carta de invitación o aceptación a ser desarrolladas por el pasante en un tiempo no menor a quince (15) días ni mayor a sesenta (60) días.

Estas entidades pueden ser:

- Centros o Institutos de investigación y/o desarrollo tecnológico y/o innovación tecnológica peruanos o extranjeros.
- Empresas peruanas o extranjeras.
- Universidades peruanas o extranjeras.

Dependencia:

Es la unidad reconocida en la estructura organizacional de la entidad donde se realizará la pasantía; tales como Escuela, Facultad, Laboratorio, Oficina de Investigación, Campo Experimental, Grupo de Investigación, etc.

2.3. Financiamiento

2.3.1. Monto y plazo

El Programa PROCIENCIA otorgará al menos veintitrés (23)¹¹ subvenciones por un monto máximo de financiamiento, en calidad de recursos monetarios de hasta S/ 35,800 (treinta y cinco mil ochocientos soles y 00/100):

Tabla N° 2: Número de subvenciones, monto máximo de financiamiento y plazo de ejecución

Modalidad	Número de Subvenciones	Monto Máximo a financiar	Plazo de ejecución
Pasantías	23	S/ 35,800	2 meses

El financiamiento está sujeto a disponibilidad presupuestal.

El Programa PROCIENCIA desembolsará de manera referencial el 100% del monto total aprobado en una única armada.

2.3.2. Rubros Financiables

Los recursos monetarios que aporta el Programa PROCIENCIA sólo podrán ser utilizados para los gastos de viaje a un único destino y financiar las actividades y acciones contempladas en el Plan de Pasantías. Los rubros financiables y no financiables se encuentran detallados en el Anexo 7 y el beneficiario de la subvención se compromete obligatoriamente a respetar los gastos establecidos en los rubros financiables.

¹¹ El número de subvenciones estará condicionado a las propuestas aprobadas.

No se considera financiable ninguno de los rubros de la propuesta presentada (pasajes, seguro de viaje, manutención) que cuenten con subvención por el Programa PROCIENCIA u otra entidad del Estado Peruano.

El financiamiento para los gastos de manutención en las pasantías sólo incluye el periodo establecido en las cartas de aceptación y/o invitación, asimismo se reconocerán alimentos y movilidad local de los días de viaje de ida y retorno. En caso se consideren viajes al interior del país de destino, estos deberán estar especificados en la carta de invitación.

Las fechas de las pasantías son libres y continuas, no obstante, es importante mencionar que estas deben guardar relación con lo indicado en la carta de invitación y **no deben calendarizarse dentro del mes de diciembre de 2023.**

En caso, el postulante requiera ampliar el periodo de la movilización, los gastos de manutención producto de la ampliación de fecha serán asumidos por el postulante. Asimismo, para el caso que el postulante, requiera reducir el periodo de la movilización establecida, se recalculará un nuevo monto de manutención de acuerdo al Anexo 2.

El postulante es el único responsable de realizar las gestiones a fin de obtener la visa correspondiente en el país donde realizará la pasantía. PROCIENCIA no interviene ni tiene responsabilidad en este trámite.

3. POSTULACIÓN

El registro de postulación se realiza a través de la página web del Programa PROCIENCIA: www.prociencia.gob.pe y no se aceptará ningún documento enviado por otra vía.

El postulante ingresa al sistema de postulación con su código de usuario y contraseña del CTI Vitae¹². **El sistema permite una sola postulación por postulante al presente concurso.**

Es responsabilidad de cada postulante actualizar su CV (Curriculum Vitae) con los documentos sustentatorios en el CTI Vitae. La información del CV que se tomará en cuenta para la evaluación será la actualizada hasta el envío de la propuesta ante el Programa PROCIENCIA.

Asimismo, el cierre del concurso está programado en automático, de acuerdo a lo indicado en el reloj del sistema; por lo que no se aceptará ningún documento, propuesta o solicitud posterior a la hora de cierre. Asimismo, es altamente recomendable preparar

¹² <http://ctivitae.concytec.gob.pe>.

y enviar la postulación con anticipación, así como la verificación del funcionamiento adecuado de su red y computador, para evitar inconvenientes de último momento.

El proceso de postulación será explicado mediante un video tutorial que se encontrará colgado en la web del concurso, para orientación sobre la manera correcta de completar y enviar su propuesta.

3.1. Elegibilidad

El cumplimiento de los requisitos de elegibilidad será declarado por el postulante participante mediante la Declaración Jurada (**Anexo 3**) suscrita por el postulante y los documentos de postulación indicados en el numeral 3.2. En caso de que alguna de las entidades participantes o integrantes del equipo de investigación cuenten con alguna restricción o impedimento señalado en las declaraciones juradas, la propuesta será considerada No Elegible.

Cabe señalar que, todas las declaraciones juradas o documentos similares, así como la información incluida en la plataforma de postulación presentada por el Postulante, se presumen verificados, así como de contenido veraz para fines administrativos, salvo prueba en contrario.

3.2. Documentos de postulación

1. CV del postulante, se genera de manera automática en el CTI Vitae al momento del envío del registro.
2. Declaración Jurada suscrita por el postulante, (**Anexo 3**).
3. Carta de presentación o respaldo del Grupo de Investigación (**Anexo 4**). Evidenciando que el postulante forma parte de la conformación del equipo de investigación para el desarrollo de su tema de investigación, emitida por el líder del grupo de investigación donde se desarrollará la propuesta. Para ser válidas, las constancias deben contener el título del proyecto en el cual está enmarcada la pasantía, la fuente de financiamiento, el rol que desempeñará el postulante en el proyecto y fechas de ejecución.
4. Carta de motivación (en formato libre que justifique el por qué hacer la pasantía, el público beneficiario, que beneficios serán obtenido al realizar la pasantía y porque eligió el lugar en donde la realizará).
5. Plan de trabajo de la pasantía
6. Para estudiantes de pregrado o postgrado en áreas de CTI: Constancia de estar matriculado
7. Para bachilleres o egresados de pregrado o postgrado en áreas de CTI: grado de bachiller o constancia de egresado.
8. Para Titulados o licenciados en áreas de CTI: diploma del título profesional correspondiente.
9. Para Maestro o Doctor en áreas de CTI: diploma del grado correspondiente.
10. Para Investigadores RENACYT en áreas de CTI: Constancia emitida por la entidad financiadora o entidad ejecutora en la que se realizó el proyecto en el que participa

o participó.

11. Para el personal técnico en áreas de CTI: constancia, contrato u otro documento emitido por el área correspondiente, en el que se indique el rol y la dependencia en la que realiza sus labores.
12. Carta de Aceptación y/o Carta de Invitación* de la entidad donde se realizará la pasantía (**Anexos 5–versión en español o Anexo 6–versión en inglés**).
Características mínimas a contener la carta:
 - a) Nombre de la entidad donde se realizará la estancia (firmada en original e impresa en papel membretado por la autoridad competente).
 - b) Dirección postal, dirección electrónica y enlace de página web.
 - c) Datos del supervisor (asesor/tutor) de la estancia.
 - d) Nombre del invitado
 - e) Objetivos específicos de la pasantía y actividades a ser desarrolladas indicados por el responsable de la dependencia donde se realizará la pasantía.

La fecha de la pasantía deberá concordar con las fechas señaladas en el sistema de postulación, cartas de respaldo y todo documento de postulación.

Se acepta una única carta de invitación.

Toda la información que se consigne en el registro de postulación, incluyendo los datos del CTI Vitae, tiene carácter de declaración jurada.

Todo documento que requiera de firma en la etapa de postulación debe ser presentado con la firma manuscrita o electrónica (Registro en RENIEC en el caso de entidades peruanas). No se aceptarán documentos con la firma digitalizada (imagen pegada en el documento).

***La carta de aceptación o invitación puede ser presentada en su versión en inglés o español y deberá contar con la firma del jefe o responsable de la dependencia donde se realizará la pasantía.**

Aquellos documentos que estén en un idioma distinto al castellano deberán adjuntarse con su traducción simple, incluyendo aquellos que se adjunten a través del CTI Vitae – Hojas de vida afines a la Ciencia y Tecnología.

Toda la información que se consigne en el registro de postulación, incluyendo los datos del CTI Vitae, tiene carácter de declaración jurada.

3.3. Programación de Actividades

El periodo de recepción de postulaciones se encontrará abierto desde la apertura de la plataforma del presente concurso hasta el 15 de agosto o hasta agotarse los recursos de la asignación presupuestal del esquema financiero.

En cada corte se evaluarán y seleccionarán las propuestas presentadas. Aquellas que

no logren ser seleccionadas tienen la oportunidad de presentarse en la siguiente fecha de corte programada:

Tabla N° 3: Cronograma de actividades del concurso

Actividad	Fecha
Apertura del Concurso	Miércoles, 31 de mayo de 2023.
Fecha límite de recepción de consultas* para la Integración de bases	Martes, 06 de junio de 2023
Publicación de Bases Integradas	A partir del miércoles, 14 de junio de 2023

*En caso de tener consultas o dudas respecto al contenido de las bases, puede realizar sus consultas vía telefónica o por correo electrónico hasta una hora antes del cierre del concurso para tratar de brindarle la mejor atención posible.

A continuación, se indican la fecha de corte para la recepción de postulaciones y la fecha de publicación de resultados según corte:

N° de Corte	Fecha de Cierre	Publicación de Resultados
1er	Martes 15 de agosto de 2023 a las 13:00:00 hora local UTC/GMT -5 horas	A partir del 16 de octubre de 2023.

La apertura de la segunda fecha de corte se realizará sí y sólo sí, la meta del número de subvenciones de pasantías no se ha cumplido en el primer corte.

N° de Corte	Fecha de Cierre	Publicación de Resultados
2do	Miércoles 15 de noviembre de 2023 a las 13:00:00 hora local UTC/GMT -5 horas	A partir del 15 de diciembre de 2023.

En caso de requerirse alguna actualización del cronograma, este podrá ser modificado previa autorización de la Dirección Ejecutiva. Dicha modificación será publicada en el portal del Programa PROCENCIA: www.prociencia.gob.pe.

3.4. Absolución de consultas

Las consultas se realizarán por medio de los correos electrónicos y números telefónicos de la tabla a continuación. Las consultas telefónicas serán atendidas de lunes a viernes (días hábiles) en el horario de 8:30 am a 4:45 pm, con excepción del día de cierre, en el que la atención se realizará de 8:30 am a 12:00 del mediodía.

Tabla N° 4: Correos electrónicos y números telefónicos para consultas relacionadas al presente concurso

Tema de consulta	Contacto
Contenido de las bases	convocatorias@prociencia.gob.pe +511 644-0004 anexo 205
Funcionamiento del sistema en línea	mesadeayuda@prociencia.gob.pe +511 644-0004 anexo 143
Resultados del concurso	evaluacion@prociencia.gob.pe
Registro y el funcionamiento del CTI Vitae	ctivitae@concytec.gob.pe +511 644-0004 anexo 444

Todo reclamo o solicitud relacionada a una propuesta, durante y después de la etapa de postulación, deben ser realizadas por el Postulante. El Programa PROCENCIA se comunicará directamente con el Postulante, en caso de ser necesario, motivo por el cual debe actualizar el número de contacto y correo electrónico en el CTI Vitae.

Los reclamos o comunicaciones por inconvenientes con la plataforma de postulación se deberán reportar teniendo en cuenta la fecha y hora de cierre del concurso, al correo electrónico de mesadeayuda@prociencia.gob.pe. La comunicación deberá incluir una captura de pantalla que evidencie el inconveniente.

La Sub Unidad de Selección de Beneficiarios (SUSB) atenderá, a través del correo electrónico convocatorias@prociencia.gob.pe y a través del teléfono +511 644-0004 anexo 205, las diferentes consultas y posibles reclamos durante y hasta el cierre de la etapa de postulación. La atención será en orden de llegada, por lo que se recomienda realizarlas hasta una (01) hora antes del cierre de la postulación para garantizar una adecuada atención.

4. EVALUACIÓN, SELECCIÓN Y RESULTADOS

El Programa PROCENCIA, a través de la Sub Unidad de Selección de Beneficiarios (SUSB), es responsable del proceso de evaluación y selección de las propuestas presentadas, hasta la publicación de los resultados del concurso.

El CONCYTEC y el Programa PROCIENCIA se reservan el derecho de, solicitar a los postulantes los documentos probatorios de las declaraciones juradas presentadas en el presente concurso cuando lo considere pertinente, manteniendo el principio de equidad para todos los postulantes.

En el Anexo No. 8 se precisa la escala de calificación, criterios de evaluación y aspectos a evaluar del proyecto, así como una descripción general sobre la constitución del Panel de Selección. Mayor detalle podrá encontrarse en la Cartilla de Evaluación y Elegibilidad.

4.1. Contrato y Pagaré

Publicados los resultados en la web del Programa PROCIENCIA, considerando las características del concurso, la Sub-Unidad de Selección de Beneficiarios (SUSB) se comunicará con los seleccionados a través del correo electrónico.

El Contrato será suscrito por el seleccionado y el Director Ejecutivo del Programa PROCIENCIA, para dichos efectos el seleccionado deberá presentar los documentos requeridos por PROCIENCIA mediante comunicación electrónica o física.

Asimismo, el seleccionado deberá presentar un pagaré a favor del Programa Nacional de Investigación Científica Avanzada - PROCIENCIA por el 50% del total del desembolso (Anexo 9). Este pagaré deberá mantenerse vigente durante el plazo del contrato y podrá ser ejecutado por el Programa PROCIENCIA por vencimiento o incumplimiento de las condiciones del contrato.

El Programa PROCIENCIA efectuará un único desembolso una vez que el seleccionado presente el número de cuenta de la entidad bancaria y código interbancario para efectuar el depósito.

5. SOPORTE, SEGUIMIENTO Y EVALUACIÓN Y ASPECTOS ADMINISTRATIVOS

Una vez suscrito el contrato se llevará a cabo el proceso de soporte, seguimiento y evaluación técnica y financiera de los beneficiarios, el cual se regula en la **Guía que regula el soporte, seguimiento y evaluación técnico y financiero para la ejecución de proyectos o programas subvencionados por PROCIENCIA de la SUSSE.**

6. DISPOSICIONES FINALES

- PRIMERA** Todo seleccionado que se someta a las presentes Bases debe conducir su actuación sin transgredir el Código Nacional de la Integridad Científica¹³ y las normas sobre propiedad intelectual, incluyendo las relacionadas al acceso y uso de recursos genéticos y conocimientos tradicionales.
- SEGUNDA** CONCYTEC y el Programa PROCIENCIA se reservan el derecho de solicitar los documentos en original cuando lo considere pertinente. CONCYTEC tiene la facultad de fiscalización posterior según numeral 1.16 del inciso 1) del artículo IV del Texto Único Ordenado de la Ley 27444, Ley del Procedimiento Administrativo General, aprobado con Decreto Supremo N° 004-2019-JUS y puede verificar en cualquier fase del concurso la veracidad de la información. Si se comprueba que la información presentada al concurso no es veraz, el postulante quedará eliminado del presente concurso.
- TERCERA** Toda publicación y ponencia debe indicar en la sección fuente de financiamiento "Funding" o Agradecimientos "Acknowledgements" el reconocimiento del financiamiento que incluye el nombre completo de la agencia financiadora y como número de subvención o "Award Number" el número del contrato, de la siguiente forma: Este trabajo fue financiado por el Consejo Nacional de Ciencia, Tecnología e Innovación Tecnológica (CONCYTEC) y el Programa Nacional de Investigación Científica y Estudios Avanzados (PROCIENCIA) en el marco del concurso "E067-2023-01 Proyectos Especiales: Proyectos de Incorporación de Investigadores Postdoctorales en Instituciones Peruanas" [número de contrato xxx-2023].
- CUARTA** Todos los seleccionados deben cumplir con las normativas vigentes del Estado Peruano.

¹³ Código Nacional de la Integridad Científica, aprobado con Resolución de Presidencia 192-2019-CONCYTEC-P del 20/10/2019

SIGLAS Y ACRÓNIMOS

CONCYTEC	Consejo Nacional de Ciencia, Tecnología e Innovación Tecnológica.
CTI	Ciencia, Tecnología e Innovación tecnológica.
CTI Vitae	CTI Vitae – Hojas de Vida afines a la Ciencia y Tecnología (antes DINA).
DE	Director Ejecutivo del Programa PROCIENCIA.
EE	Entidad Ejecutora.
ES	Entidad Solicitante.
EA	Entidad Asociada.
PROCIENCIA	El Programa Nacional de Investigación Científica y Estudios Avanzados.
ITF	Informe Técnico Financiero.
IFR	Informe Final de Resultados.
OCDE	Organización para la Cooperación y el Desarrollo Económicos
ORCID	"Open Researcher and Contributor ID", en español "Identificador Abierto de Investigador y Colaborador".
SINACTI	Sistema Nacional de Ciencia, Tecnología e Innovación.
SUNEDU	Superintendencia Nacional de Educación Superior Universitaria.
SUNARP	Superintendencia Nacional de Registros Públicos.
UGC	Unidad de Gestión de Concursos.
SUSB	Sub Unidad de Selección de Beneficiarios (Programa PROCIENCIA).
SUSSE	Sub Unidad de Soporte, Seguimiento y Evaluación (Programa PROCIENCIA).



ANEXOS MODIFICADOS

PASANTÍAS EN CIENCIA, TECNOLOGÍA E INNOVACIÓN TECNOLÓGICA

Concurso E009-2023-01
Modificadas al mes de junio de 2023

TABLA DE CONTENIDO

ANEXO 1: ÁREAS PRIORITARIAS.....	3
ANEXO 2: MONTO MÁXIMO FINANCIABLES POR DÍA POR CONCEPTO DE VIÁTICOS Y MANUTENCIÓN	5
ANEXO 3: DECLARACIÓN JURADA DEL POSTULANTE.....	6
ANEXO 4: CARTA DE PRESENTACIÓN O DE RESPALDO DEL GRUPO DE INVESTIGACIÓN	9
ANEXO 5: MODELO DE CARTA DE ACEPTACIÓN Y/O INVITACIÓN DE LA ENTIDAD DONDE SE REALIZARÁ LA PASANTÍA – VERSIÓN EN ESPAÑOL.....	11
ANEXO 6: ACCEPTANCE AND/OR INVITATION LETTER TEMPLATE FROM THE ENTITY WHERE THE INTERNSHIP WILL BE REALIZED	12
ANEXO 7: RUBROS FINANCIABLES.....	13
ANEXO 8: EVALUACIÓN, SELECCIÓN Y RESULTADOS.....	14
ANEXO 9: MODELO DE PAGARÉ.....	17

ANEXO 1: ÁREAS PRIORITARIAS

Adaptación y mitigación del cambio climático: Comprende actividades relacionadas a nuevos enfoques y soluciones al cambio climático que incluyan: peligros naturales y eventos climáticos extremos asociados al cambio climático, diseño y desarrollo de infraestructura resiliente, impactos sociales y estrategias de adaptación, riesgos para la salud humana, alteración de los servicios ecosistémicos, gestión sostenible del agua y desarrollo de fuentes de agua alternativas, descarbonización en los sectores de transporte y energía, recuperación de bosques, restauración de ecosistemas, adaptación de la agricultura, ganadería, acuicultura al cambio de patrones estacionales; etc.

Valoración y uso sostenible de la biodiversidad: Importancia de poner en valor la biodiversidad y aumentar drásticamente el nuevo conocimiento sobre la gestión, desarrollo, adaptación del valor de los recursos naturales y mejorar su enfoque en el desarrollo de soluciones eficientes hacia comunidades sostenibles y ecosistemas nacionales resilientes; así como la adopción de tecnologías para la conservación del hábitat, y el uso sostenible de la diversidad biológica y de la tierra, propiciar un adecuado y eficiente acceso a los recursos genéticos, ordenación integrada de las zonas costeras y las zonas protegidas, gestión de los bosques y la protección de los océanos, las aguas costeras, oceánicas, lacustres y fluviales, entre otros. Tomando en consideración los conocimientos ancestrales sobre la Biodiversidad.

Economía circular: Comprende actividades que se centren en la minimización de los desechos y el uso de insumos reciclados en los procesos de producción, mejorando la reutilización y recirculación de materiales, mejorando la gestión de los desechos industriales y repensando todas las cadenas de valor de los productos para abordar los problemas climáticos y ambientales de la producción y el consumo. Mejora de procesos para fomentar una producción más limpia, desarrollo de nuevos empaques, adecuada gestión de residuos en la manufactura y sectores de la pesca industrial, acuicultura, los recicladores, agroindustria, acuicultura, y ciertas cadenas de suministro como café, lácteos y frutas, se incluye además el diseño de productos sostenibles, entre otros.

Salud: Nuevos avances en la investigación sanitaria, médica y epidemiológica que contribuyan sustancialmente a mejorar la resiliencia y la capacidad de respuesta del Perú frente a las amenazas en la salud mundial. Por lo tanto, esta área comprende actividades relacionadas al fortalecimiento de la investigación en medicamentos, producción de biológicos, vacunas o tratamientos, y tecnologías o procesos innovadores relacionados con las respuestas de salud ante el COVID-19 y otros virus similares, enfermedades desatendidas y endémicas del país y la región (malaria, dengue, bartonelosis, zika, chikungunya, tripanozomosis, entre otros), así como enfermedades transmitidas por vectores. Las tecnologías innovadoras, como la inteligencia artificial, la robótica o big data, y la digitalización de los procesos y servicios de salud, como la telesalud o los registros digitales, también podrían mejorar el acceso y la calidad de la atención médica en Perú, así como los resultados de salud; junto a lo anterior el desarrollo de dispositivos médicos.

Seguridad alimentaria: La seguridad alimentaria existe cuando todas las personas tienen, en todo momento, acceso físico, social y económico a alimentos suficientes, inocuos y nutritivos que satisfacen sus necesidades energéticas diarias y preferencias alimentarias para llevar una vida activa y sana. - La Cumbre Mundial sobre la Alimentación (1996). Por lo que esta área comprende actividades relacionadas a la adaptación de la producción agrícola (la cartografía de genomas), a la mitigación de los cambios inducidos por la contaminación y la reducción de emisiones de la agricultura a través de prácticas agrícolas climáticamente inteligentes, mejora de la gestión integrada y eficiente del agua (sequía, inundaciones), desarrollo de sistemas de riego presurizado, uso más eficiente de fertilizantes, biofertilizantes, adecuación del suelo, agroforestería (la integración intencional de árboles y arbustos en cultivos y sistemas de cría de animales para crear beneficios de adaptación y captura de carbono) y producción de alimentos suficientes, inocuos y nutritivos. Como el desarrollo y validación de métodos analíticos avanzados de residuos y contaminantes emergentes en alimentos y aguas; desarrollo y validación de métodos de biología molecular para la detección de microorganismos patógenos en alimentos y aguas; Integridad, control y trazabilidad de la cadena alimentaria; desarrollo de herramientas para la evaluación y comunicación del riesgo alimentario; desarrollo de métodos y modelos para el control de las rutas y la evaluación de la exposición de contaminantes en la cadena alimentaria; desarrollo de métodos y modelos orientados a garantizar la integridad de la cadena alimentaria; desarrollo de herramientas y métodos que mejoren el conocimiento sobre el impacto de la contaminación ambiental en la cadena alimentaria.

Energías renovables: Comprende actividades que promuevan el uso de tecnologías de energía limpia para reducir las emisiones de gases de efecto invernadero mediante el aumento de la capacidad existente en la generación de energía hidroeléctrica y catalizando el potencial en energía eólica, biomasa, hidráulica, solar, geotérmica y otros renovables. Así se incluye la promoción estratégica de la bioeconomía en el Perú, actualmente en análisis, la cual puede agregar nuevas oportunidades para la producción de energía renovable a través de biomasa residual.

Tecnologías de la información y la comunicación TICs: Esto incluye conocimiento y actividades de I+D+i relacionadas con la digitalización de la economía. Adaptación a las tendencias aceleradas de transformación digital global catalizadas por la pandemia, así como a posicionar a las empresas, los recursos humanos y los sistemas educativos del país a los desafíos de la economía digital del futuro. Desarrollo de tecnologías que utilicen la informática, la microelectrónica y las telecomunicaciones para crear nuevas formas de comunicación a través de herramientas de carácter tecnológico y comunicacional, esto con el fin de facilitar la emisión, acceso y tratamiento de la información; creación de software, hardware, plataformas de e-commerce, e-administration, e-learning, e-government, entre otros. Y aquellas tecnologías disruptivas (Big Data; Cloud; Ciberseguridad; Realidad virtual y realidad aumentada; Blockchain; Robótica de servicios; Vehículos autónomos; Inteligencia artificial; Impresión 3D; Nanotecnología; Huellas digitales; Smart Cities entre otras relacionadas).

ANEXO 2: MONTO MÁXIMO FINANCIABLES POR DÍA POR CONCEPTO DE VIÁTICOS Y MANUTENCIÓN

Los montos máximos financiados por día por concepto de viáticos son los siguientes:

Zona Geográfica	Monto máximo por día (Soles/día)
	Manutención ¹
	15 – 60 Días
Territorio Nacional (Perú)	320
América del Sur	1491
América del Norte	1773
América del Centro	1269
Asia	2015
Medio Oriente	2055
Caribe	1733
Europa	2176
África	1934
Oceanía	1552

¹ Resolución Ejecutiva N° 030-2018-FONDECYT-DE: El concepto de Manutención es aplicable siempre que se trate de una estancia cuya duración sea mayor o igual a quince (15) días calendario.

ANEXO 3: DECLARACIÓN JURADA DEL POSTULANTE

Ciudad, [día] de [mes] de 2023

Señor
Director Ejecutivo
Programa Nacional de Investigación Científica y Estudios Avanzados - PROCENCIA
San Borja.-

De mi consideración:

Yo, [(Nombres y Apellidos)], identificado con [Número de DNI / Carnet de Extranjería] en mi condición de Postulante a pasante de la Propuesta denominada [Titulo de la Pasantía], en aras de preservar la transparencia necesaria y las buenas prácticas éticas relacionadas a los concursos públicos de financiamiento **SEÑALO BAJO JURAMENTO Y CON CARÁCTER DE DECLARACIÓN JURADA²**, que:

REQUISITO	Cumple (Marcar con X)
<i>Del Postulante a Pasante</i>	
1. La postulación NO genera un conflicto de interés ³ financiero, personal, ni de otra naturaleza, que pueda afectar el desarrollo o la integridad de la investigación en caso de ser seleccionado y/o el curso de la ejecución.	
2. NO incurre en las prohibiciones éticas señaladas en los numerales 1 y 2 del artículo 8° del Código de Ética de la Función Pública.	
3. NO han tenido injerencia directa ni indirecta en el proceso de elaboración o aprobación de los documentos del presente concurso (Ficha Técnica, Bases, Cartilla de Evaluación y de Elegibilidad, Guía que regula el soporte, seguimiento y evaluación técnico y financiero para la ejecución de proyectos o programas subvencionados por PROCENCIA).	
4. NO tienen relación de parentesco hasta el cuarto grado de consanguinidad (padres, hijos, abuelos, hermanos, nietos, tíos, sobrinos y primos hermanos) ni segundo de afinidad (hijos adoptivos, padres e hijos propios del cónyuge, abuelos y hermanos del cónyuge) ni por razón de matrimonio (cónyuge) con los servidores, funcionarios públicos o quienes ejercen función pública en el CONCYTEC o el Programa PROCENCIA, que tienen injerencia directa o	

² Texto Único Ordenado de la Ley N° 27444 – Ley del Procedimiento Administrativo General, aprobado por Decreto Supremo N° 004-2019-JUS, Título Preliminar, artículo IV, numeral 1.7

1.7. Principio de presunción de veracidad – “En la tramitación del procedimiento administrativo, se presume que los documentos y declaraciones formulados por los administrados en la forma prescrita por esta Ley, responden a la verdad de los hechos que ellos afirman. Esta presunción admite prueba en contrario”. En concordancia con lo dispuesto en el artículo 51° de la misma norma.

³ **EL CONFLICTO de INTERES** se presenta cuando el servidor, funcionario o quien ejerce función pública tiene o podría tener intereses personales, laborales, económicos, familiares o financieros que pudieran afectar el desempeño independiente, imparcial y objetivo de sus funciones, o estar en conflicto con los deberes y funciones a su cargo.

REQUISITO	Cumple (Marcar con X)
indirecta en el proceso de elaboración de los documentos del presente concurso (Ficha Técnica, Bases, Cartilla de Evaluación y de Elegibilidad, Guía que regula el soporte, seguimiento y evaluación técnico y financiero para la ejecución de proyectos o programas subvencionados por PROCENCIA).	
5. Cumplen con lo establecido en el numeral 2.2 Público objetivo.	
6. Es estudiante de pregrado o postgrado en áreas de CTI y presenta la constancia correspondiente de estar matriculado.	
7. Es bachiller en áreas de CTI y presenta el grado académico correspondiente.	
8. Es egresado de pregrado o postgrado en áreas de CTI y presenta la constancia de egresado.	
9. Es titulado o licenciado en áreas de CTI y presenta el diploma del título profesional correspondiente	
10. Es Maestro o doctor de áreas de CTI y presenta el diploma del grado correspondiente	
11. Es investigador en áreas de CTI y presenta la constancia emitida por la entidad financiadora o entidad ejecutora en la que se realizó el proyecto en el que participa o participó.	
12. Es personal técnico en áreas de CTI y presenta la constancia, contrato u otro documento emitido por el área correspondiente, en el que se indique el rol y la dependencia en la que realiza sus labores.	
13. Ser peruano	
14. Está domiciliado en el Perú a la fecha de cierre de la postulación.	
15. Declara no contar con financiamiento monetario proveniente del Programa PROCENCIA o de otra entidad del Estado Peruano para realizar la pasantía con la que postula al presente concurso.	
16. Declara no encontrarse realizando actividades en otros esquemas financieros del Programa PROCENCIA, conducente a la obtención de los mismos objetivos o resultados de la presente postulación.	
17. NO tienen obligaciones financieras pendientes con el Programa PROCENCIA ni han incurrido en faltas éticas ni han incumplido con las obligaciones señaladas en sus respectivos contratos y/o convenios con el Programa PROCENCIA.	
18. NO se encuentra registrado en el Registro de No Elegibles (RENOES), ni en el que haga sus veces.	
19. NO cuentan con antecedentes penales y/o judiciales, ni han sido sentenciados por delitos cometidos en agravio del Estado.	
20. NO cuentan con sanciones vigentes registradas en el Registro Nacional de Sanciones de Destitución y Despido (RNSDD).	

REQUISITO	Cumple (Marcar con X)
21. NO cuentan con sanciones por infracciones graves y muy graves vigentes en las instituciones donde realicen labores de investigación o desarrollo tecnológico.	
22. NO se encuentran reportados en el Registro de Deudores Alimentarios Morosos del Poder Judicial (REDAM).	

En caso la información proporcionada resulte ser falsa, se incurre en los delitos de falsa declaración en proceso administrativo (artículo 411° del Código Penal), falsedad ideológica (artículo 428° del Código Penal) o falsedad genérica (artículo 438° del Código Penal), sin perjuicio de las demás sanciones que pudieran corresponder.

Atentamente,

.....

FIRMA DEL POSTULANTE A PASANTE

DNI N°

ANEXO 4: CARTA DE PRESENTACIÓN O DE RESPALDO DEL GRUPO DE INVESTIGACIÓN

Ciudad, [día] de [mes] de 2023

Señor
Director Ejecutivo
Programa Nacional de Investigación Científica y Estudios Avanzados -
PROCIENCIA
San Borja.-

Yo, [*Nombres y Apellidos del Líder del grupo de investigación*⁴], identificado con [DNI N°], de profesión [*profesión*], perteneciente a la institución [*Razón social de la entidad con la que tiene un vínculo laboral o contractual*], tengo el agrado de dirigirme a usted en mi calidad de Líder del grupo de investigación a cargo del proyecto:

- Nombre del Proyecto:
- Código del Proyecto:
- Entidad Financiadora:
- Responsable Técnico:
- Entidad Ejecutora (entidad donde actualmente laboro):

Para manifestarle mi respaldo al Postulante:

Nombre Completo	Doc. Identidad	La pasantía se realiza en el marco de:
		<input type="checkbox"/> Un proyecto nuevo del grupo de investigación <input type="checkbox"/> Un proyecto en ejecución del grupo de investigación

Quién viene postulando al concurso de “**Pasantías en Ciencia, Tecnología e Innovación Tecnológica 2023-01**” con la propuesta:

Título	Duración (Días)	Destino

⁴ Para efectos del presente concurso, el líder del grupo de investigación puede ser el responsable técnico o el investigador principal o alguno de los co-investigadores del proyecto de investigación en el cual se encuentra enmarcada la pasantía a ser presentada.

Asimismo, en mi calidad de líder del grupo de investigación al que pertenece el postulante, me comprometo a otorgar el soporte necesario al postulante para el logro de los objetivos y resultados del presente concurso.

Finalmente, se debe señalar que la pasantía que se propone no cuenta con financiamiento en nuestro proyecto ni en otra entidad del Estado Peruano.

Sin otro particular, quedo de usted.

Atentamente,

(FIRMA Y SELLO DEL LÍDER DEL GRUPO DE INVESTIGACIÓN)

NOMBRES Y APELLIDOS:

DOCUMENTO DE IDENTIDAD:

CARGO EN LA INSTITUCIÓN:

INSTITUCIÓN A LA QUE PERTENECE:

CARGO:

CORREO ELECTRÓNICO INSTITUCIONAL:

DIRECCIÓN POSTAL:

ENLACE DE PÁGINA WEB:

TELÉFONO O CELULAR DE CONTACTO:

ANEXO 5: MODELO DE CARTA DE ACEPTACIÓN Y/O INVITACIÓN DE LA ENTIDAD DONDE SE REALIZARÁ LA PASANTÍA – VERSIÓN EN ESPAÑOL

Ciudad, [día] de [mes] de 2023

Señor/a(ita)

De mi consideración

Yo, [Nombres y Apellidos del Jefe o Responsable de la Dependencia donde se realizará la pasantía], de profesión [profesión], identificado con documento de identidad [número de documento identidad], tengo el agrado de dirigirme a usted en mi calidad de [Cargo en la entidad o dependencia] de/l(a) [Razón social de la entidad donde se realizará la pasantía] con domicilio fiscal en [Calle/Avenida/Jirón/ Numero / Distrito / Provincia / Ciudad / País].

Por medio de la presente señalo que aceptamos en calidad de pasante al/a la Sr(a) [Nombres y Apellidos] proveniente de la entidad [Razón social de la entidad] con la propuesta de Pasantía denominada: [Título de la pasantía] en el marco del concurso **“Pasantías en Ciencia, Tecnología e Innovación Tecnológica 2023-01”** convocado por el Programa PROCIENCIA; para el cumplimiento de las actividades indicadas en el Plan de Pasantía y señaladas a continuación.

Objetivos Específicos de la pasantía	Actividades a ser desarrolladas

El período de dicha pasantía se contempla desde el [dd/mm/aa] al [dd/mm/aa] tendrá al/a la Sr(a) [Nombres y Apellidos] como [supervisor/asesor/tutor] designado para el acompañamiento de la pasantía a realizarse en [Razón social de la entidad extranjera]; ubicada en [Dirección de la dependencia / Región/ País], con dirección electrónica [<http://.....>].

Atentamente

FIRMA:
NOMBRES Y APELLIDOS:
CARGO EN LA INSTITUCIÓN:
TELÉFONO:
CORREO ELECTRÓNICO:

ANEXO 6: ACCEPTANCE AND/OR INVITATION LETTER TEMPLATE FROM THE ENTITY WHERE THE INTERNSHIP WILL BE REALIZED

City, [month], [date] 2023

Mr. / Mrs. / Miss

From my consideration:

I, [Names and Surnames of the Head or Head of the Unit where the internship will take place], by profession [profession], identified with an identity document [identity document number], have the pleasure of addressing you in my capacity as [Position in the entity or dependency] of [Company name of the entity where the internship will take place] with fiscal domicile in [Street/Avenue/Jirón/ Number / District / Province / City / Country].

I hereby state that we accept Mr. / Mrs. / Miss [Name and Surname] as an intern from the entity [Company name of the entity] with the Internship proposal called: [Title of the internship] within the framework of the **Pasantías en Ciencia, Tecnología e Innovación Tecnológica 2023-01** (Internships in Science, Technology and Technological Innovation 2023-01) contest, executed by the PROCENCIA Program; for the fulfillment of the activities indicated in the Internship Plan and listed below:

Specific objectives of the internship	Activities to be developed

The period of the internship is contemplated from [dd/mm/yy] to [dd/mm/yy] will have Mr. [Names and Surnames] as [supervisor/advisor/tutor] designated for the accompaniment of the internship to be carried out in [Company name of the foreign entity]; located in [Address of the unit / Region / Country], with electronic address [<http://.....>].

Sincerely

SIGNATURE:

NAMES AND SURNAMES:

POSITION IN THE INSTITUTION:

PHONE:

EMAIL:

ANEXO 7: RUBROS FINANCIABLES

1) Pasajes y Manutención

Corresponde a los gastos de viajes relacionados a actividades propias de la Pasantía. Los gastos que aplican para este rubro son:

- a) **Pasajes:** Pasajes de ida y vuelta, en clase económica considerando un único destino nacional o internacional. Se permiten escalas, pero no estancias intermedias. Se puede incluir pasajes aéreos, terrestres o acuáticos dependiendo de las vías disponibles para llegar al destino.

El monto máximo financiable es acorde a tarifas comerciales.

- b) **Manutención:** comprenden los gastos de alojamiento, alimentación y movilidad local, durante su permanencia en el lugar sede de la pasantía, o desplazamientos relacionados con él. Asimismo, se reconocerán los alimentos y movilidad local de los días de viaje de ida y retorno.

Para el presente concurso el concepto de manutención se cumple, cuando la permanencia en el extranjero es igual o mayor a quince (15) días continuos como mínimo y como máximo hasta sesenta (60) días continuos, considerando los tope máximos diarios detallados en el Anexo 2.

- c) **Seguro de viaje:** el seguro es de carácter obligatorio y su valor debe estar de acuerdo al precio de mercado. La cobertura típicamente incluye gastos médicos de emergencia, muerte accidental, invalidez e imprevistos logísticos durante el viaje (retraso de vuelos, demora o pérdida de equipaje, robos, etc.). El precio del seguro puede variar en función a edad, duración del viaje y el destino. Se puede financiar hasta un máximo de S/ 2,000.

2) Materiales e insumos

- a) Materiales, insumos, reactivos, bienes no inventariables.
b) Adquisición de Software especializado para el desarrollo de los conocimientos adquiridos durante la pasantía.
c) Adquisición de licencias de uso necesarias para el desarrollo de conocimientos adquiridos durante la pasantía.

Otros gastos distintos a los especificados en los rubros financiables (numeral 2.3.2) **no serán asumidos por el Programa PROCENCIA.**

ANEXO 8: EVALUACIÓN, SELECCIÓN Y RESULTADOS

El Programa PROCENCIA, a través de la Sub-Unidad de Selección de Beneficiarios (SUSB), es responsable del proceso de evaluación y selección de las propuestas presentadas, hasta la publicación de los resultados del concurso.

1. Proceso de Evaluación y Selección

1.1. Elegibilidad:

Consiste en la verificación de los requisitos de elegibilidad según lo dispuesto en el numeral 2.2. Público Objetivo, 3.1 Elegibilidad, y con los requisitos señalados en los documentos de postulación de las presentes Bases. El cumplimiento o incumplimiento de dichos requisitos determinan las postulaciones aptas y no aptas, respectivamente.

La verificación de documentos de elegibilidad se podrá realizar en paralelo a la etapa de evaluación.

Se podrá solicitar a los postulantes los documentos probatorios de las declaraciones juradas presentadas en cualquier momento del proceso de evaluación y selección, manteniendo el principio de equidad para todos los postulantes.

Mayor detalle se podrá encontrar en la Cartilla de Elegibilidad.

1.2. Evaluación de Propuestas:

La evaluación de las propuestas es realizada por evaluadores externos quienes son investigadores y profesionales expertos de probada experiencia en el ámbito de las áreas estratégicas de las postulaciones. El proceso de evaluación es simple ciego, por consiguiente, se mantiene la confidencialidad de la identidad de los evaluadores.

La evaluación externa será realizada sobre la base de la siguiente escala por criterio:

Escala de Calificación					
No cumple con el criterio	Deficiente	Regular	Bueno	Muy Bueno	Sobresaliente
0	1	2	3	4	5

La calificación final de la propuesta se obtiene mediante el promedio de la calificación de los evaluadores externos. Una propuesta será considerada APROBADA cuando alcance la calificación promedio igual o mayor a 3.5 puntos.

Los criterios utilizados por los evaluadores externos para la evaluación de la propuesta son los siguientes:

- Calidad de la propuesta.
- Perfil del postulante.
- Relación entre el proyecto de investigación con la propuesta de la pasantía.
- Resultados esperados e impacto.
- Presupuesto.

Mayor detalle podrá encontrarse en la Cartilla de Evaluación.

Para promover la participación en conformidad con el literal a) y b) del artículo 4 de la Ley N° 30863, solo a las propuestas que obtengan la calificación de aprobado se agregará por única vez un único puntaje adicional no acumulativo según corresponda, considerando los siguientes criterios:

- Propuesta cuyo postulante sea una persona con discapacidad⁵: 4% del puntaje total obtenido.
- Propuesta cuyo postulante provenga de una universidad licenciada por la SUNEDU, ubicada geográficamente en una región diferente de Lima Metropolitana y Callao: 4% del puntaje total obtenido

Solo se otorgará el puntaje adicional a las propuestas APROBADAS. Con el puntaje adicional, en caso aplique, se obtendrá la calificación final de los evaluadores.

1.3. Selección:

Panel de Selección (PS): Las propuestas de proyectos se ponen a Consideración de un PS, este panel seleccionará las propuestas a ser subvencionadas a partir de criterios de selección, considerando además de la calidad de la propuesta:

- Relevancia de la temática de la pasantía
- Idoneidad de la entidad donde se realizará la pasantía
- Resultados esperados e impacto de la pasantía

1.4. Envío de Retroalimentación y levantamiento de observaciones:

Una vez finalizado el proceso de evaluación y selección se envía - como retroalimentación - los comentarios de la evaluación por pares y del Panel de Selección a las propuestas seleccionadas. La SUSB mediante correo electrónico dirigido al postulante de las propuestas seleccionadas solicitará un Informe de Levantamiento de Observaciones y Sugerencias de Mejora realizadas por los evaluadores externos (revisión por pares) y por los miembros del Panel de Selección. La SUSB adjuntará al expediente de las propuestas seleccionadas, el informe de compromiso de levantamiento de observaciones junto a la

⁵ El postulante deberá adjuntar el certificado de discapacidad permanente e irreversible otorgado por las instituciones que señala la Ley o la Resolución Ejecutiva de inscripción en el Registro Nacional de la Persona con Discapacidad a cargo del Consejo Nacional de las Personas con Discapacidad (CONADIS). Ley 30863, Ley Marco de Ciencia, Tecnología e Innovación Tecnológica desde la perspectiva de enfoque de discapacidad.

propuesta presentada. La SUSB presenta los resultados al Consejo Directivo para la ratificación de los resultados.

1.5. Publicación de resultados:

PROCIENCIA emitirá la Resolución de Dirección Ejecutiva con los resultados del concurso. Los resultados son definitivos e inapelables y serán publicados en el portal web de PROCIENCIA (www.prociencia.gob.pe).

1.6. Retroalimentación:

El Programa PROCIENCIA, a través de la Sub-Unidad de Selección de Beneficiarios, comunicará a todos los postulantes, vía correo electrónico, el resultado y retroalimentación.

ANEXO 9: MODELO DE PAGARÉ

PAGARÉ N° _____

Esquema Financiero: Pasantías en Ciencia, Tecnología e Innovación Tecnológica 2023-01	Importe: _____
Contrato/Convenio N°: _____	Vencimiento: A la vista

Yo,..... (en adelante, **EL BENEFICIARIO**), beneficiario del concurso " *Pasantías en Ciencia, Tecnología e Innovación Tecnológica 2023-01*", del instrumento financiero " *Movilización Nacional e Internacional en Programas de CTF*", identificado(a) con Documento Nacional de Identidad N°, debo y pagaré en forma incondicional a la orden del **Programa Nacional de Investigación Científica y Estudios Avanzados – PROCENCIA** (en adelante, **Programa PROCENCIA**), con Registro Único de Contribuyentes No. 20608551698, en caso de negociación o transferencia de este Pagaré, a la orden de la persona natural o jurídica tenedora del presente Título Valor, en la fecha que el mismo sea presentado para su pago, contado desde la fecha de emisión de este Pagaré, la suma de (*Colocar el monto y moneda en número y letras*), equivalente al **50%** del monto de subvención aprobada por Resolución de Dirección Ejecutiva N°....., del....., más los intereses compensatorios y moratorios, así como otros gastos que adeude a dicha fecha según los términos del presente Pagaré. La suma de dinero mencionada la he recibido del **Programa PROCENCIA**, a mi entera satisfacción, no habiendo lugar a reclamo de ninguna clase por mi parte.

Asimismo, me obligo a efectuar el pago de la suma de dinero indicada en el presente Pagaré y cualquier otra suma de dinero adicional que se adeude conforme al mismo, mediante: **(i)** un depósito en la cuenta bancaria que el **Programa PROCENCIA** me indique en su oportunidad, o **(ii)** en caso que el **Programa PROCENCIA** opte por ello, mediante cualquier otra forma permitida por ley, a entera decisión del **Programa PROCENCIA**. La suma de dinero indicada deberá ser pagada por mi persona al **Programa PROCENCIA** necesaria y obligatoriamente en Soles.

En caso de incumplimiento en el pago, el importe de este pagaré devengará una tasa de interés compensatorio equivalente a la Tasa de Interés Promedio del Sistema Financiero para Créditos a la Microempresa (TIPSFCM) anual a partir de la fecha de emisión de este Pagaré hasta la fecha de su total cancelación; y generará un interés moratorio del 15 % de la Tasa de Interés Promedio del Sistema Financiero para Créditos a la Microempresa (TIPSFCM) anual desde el vencimiento de la obligación hasta la fecha de su total cancelación.

Se deja establecido que el sólo hecho de que yo no cumpla con el pago de la suma de dinero adeudada a la fecha de presentación o vencimiento de este Pagaré, determinará que incurra en mora en forma automática, sin necesidad de requerimiento o intimación adicional por parte del **Programa PROCENCIA**.

En caso de ejecución del presente Pagaré o de realización de cualquier gestión de cobranza del mismo, me obligo a pagar las costas (incluidos los honorarios profesionales de abogados y cualquier otro consultor, profesional o prestador de servicios), los costos y los demás gastos en los que tuviese que incurrir el **Programa PROCENCIA** o el tenedor de este Título Valor para efectos de lograr su cobranza.

Dejo establecido que el presente Pagaré es emitido conteniendo la cláusula “sin protesto”, lo cual libera al **Programa PROCENCIA** o al tenedor del mismo, de efectuar y cumplir con esta formalidad para ejercitar las acciones derivadas de este Título Valor.

Yo, presto, desde ahora, y por todo el tiempo que se encuentre vigente el contrato suscrito con el **Programa PROCENCIA** derivado del concurso “*Pasantías en Ciencia, Tecnología e Innovación Tecnológica 2023-01*”, o impagas las obligaciones representadas por el presente Pagaré, mi consentimiento expreso e irrevocable para que el **Programa PROCENCIA**, o la persona natural o jurídica tenedora del presente título valor, pueda renovar y/o prorrogar el mismo a su vencimiento o después de él, no requiriendo que tal prórroga o renovación sea notificada ni aceptada por mi persona, bastando para ello que el **PROGRAMA PROCENCIA** o su tenedor efectúe la anotación o las anotaciones correspondientes en este documento, estableciendo los términos y condiciones de dicha renovación o prórroga.

Me someto a la competencia de los Jueces y Tribunales del Distrito Judicial del Cercado de Lima para todos los actos, efectos y consecuencias que se deriven de la emisión, interpretación, pago, ejecución y cobranza de la cantidad representada por el presente Pagaré, así como de los intereses, comisiones y gastos que se originen con relación a aquel.

Señalo como mi domicilio para cualquier notificación, comunicación o requerimiento que deba efectuarse en relación al presente Pagaré, sea de carácter judicial o extrajudicial, el ubicado en; lugar donde se me reputará presente para todos los efectos del presente Pagaré.

El presente Pagaré se encuentra regulado y deberá ser interpretado conforme a las disposiciones legales aplicables que se encuentran vigentes en la República del Perú. En particular, sin que la presente enumeración tenga carácter limitativo, serán aplicables al presente pagaré las disposiciones contenidas en la Ley de Títulos Valores - Ley N° 27287 y sus modificatorias, el Código Civil y el Código Procesal Civil, así como las disposiciones legales que las sustituyan en el futuro, salvo aquellas disposiciones de carácter supletorio que fuesen inconsistentes con el texto expreso del mismo.

Lima, de de 202_

Firma del beneficiario

Nombres y Apellidos

DNI N°

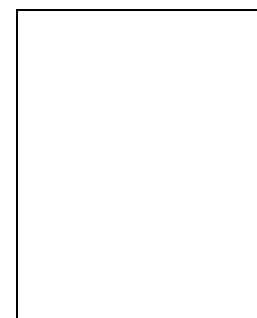

Huella Digital

En los mismos términos y calidad antes expresados, que declaro haber leído en su integridad, encontrando conforme y aceptados en todos sus extremos, interviene en este Pagaré en igual calidad de **EL BENEFICIARIO**, el **Aval** (en adelante, **EL AVAL**), conforme a los Artículos 292° y 315° del Código Civil, garantizando el pago del presente pagaré y de todas las obligaciones que represente éste documento comprometiéndome a responder y pagar la cantidad adeudada, sus intereses

compensatorios y moratorios de ser el caso y demás aplicables, que se pudieran devengar desde la fecha de emisión hasta la cancelación total de la presente obligación.

Esta garantía es solidaria, irrevocable, incondicional, de realización automática, sin beneficio de exclusión, indeterminada e ilimitada, de plazo indefinido y estará vigente mientras no se encuentre totalmente pagada la obligación que represente el presente pagaré.

Me someto expresamente a la competencia de los Jueces y Tribunales del Distrito Judicial del Cercado de Lima y señalo como domicilio para cualquier notificación, comunicación o requerimiento que deba efectuarse en relación al presente Pagaré, sea de carácter judicial o extrajudicial, el ubicado en; lugar donde se me reputará presente para todos los efectos del presente Pagaré.

Declaro tener capacidad y estar plenamente facultado(s) para suscribir y emitir el presente pagaré, asumiendo en caso contrario la responsabilidad civil y/o penal a que hubiera lugar.

Lima, de _____ de 202_

Firma del Aval

Nombres y Apellidos _____

DNI N° _____

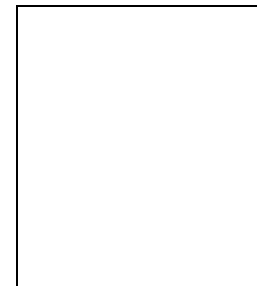

Huella Digital

**CARTILLA DE ELEGIBILIDAD
CONCURSO "PASANTÍAS EN CIENCIA, TECNOLOGÍA E INNOVACIÓN TECNOLÓGICA"
ESQUEMA FINANCIERO: E009-2023-01**

1.	Características del financiamiento	
	La propuesta debe cumplir con lo establecido en los numerales 1.4 y 2.1 respectivamente	
	<p>Objetivo General Promover el desarrollo de capacidades y competencias en I+D+i a través del intercambio de experiencias y conocimiento científico, tecnológico e innovador y su difusión que contribuya a fortalecer las capacidades de CTI entre los actores del SINACTI.</p> <p>Modalidades</p> <p>Actividades de capacitación o entrenamiento que contribuyan al desarrollo y fortalecimiento de capacidades de investigación de carácter científico, tecnológico e innovación tecnológica (desarrollo de experimentos o transferencia del conocimiento y tecnologías) en instituciones peruanas o del extranjero.</p> <p>La movilización deberá tener un período mínimo de quince (15) días y hasta sesenta (60) días calendario como máximo, incluido los días de viaje y deberá realizarse desde el mes de noviembre de 2023 hasta el mes julio de 2024, <u>sin considerar el mes de diciembre 2023.</u></p> <p>Se consideran elegibles los siguientes tipos de participación:</p> <ol style="list-style-type: none"> 1. Participación en cursos de capacitación, especialización, actualización, pasantías o entrenamiento en manejo de equipamiento altamente especializado, metodologías o técnicas de investigación a desarrollarse en instituciones vinculadas al campo de investigación. 2. Visitas a centros de investigación; centros de desarrollo, innovación y/o transferencia tecnológica; observatorios tecnológicos, parques tecnológicos; universidades o empresas para el desarrollo de investigación, desarrollo experimental o asimilación de metodologías, herramientas y buenas prácticas de innovación y transferencia tecnológica, prospectiva, vigilancia y gestión tecnológica. 3. Uso de equipamiento altamente especializado, instalaciones e infraestructura científica y tecnológica no disponible en el lugar de residencia del postulante. 	<p>Formulario de postulación Anexos 3, 4 y 5</p> <p>Se verificará en la página web de la entidad solicitante y/o entidad extranjera</p>

Handwritten mark

	<p>El presente concurso está dirigido a personas naturales, residentes en el Perú cuya propuesta de pasantía se encuentre enmarcada en un proyecto de I+D+i nuevo (proyecto de investigación que no haya iniciado, pero cuenta con recursos aprobados) o en ejecución¹ desarrollado por el grupo de investigación al cual pertenece el postulante. Pueden pertenecer a las siguientes categorías:</p> <p>A. Estudiantes de pregrado matriculados en el último año de estudios, egresado de pregrado o bachilleres en áreas de CTI².</p> <p>B. Estudiantes o egresados de postgrado en áreas de CTI⁵.</p> <p>C. Magíster, Máster o Maestro y Doctor³ de áreas de CTI⁵.</p> <p>D. Investigadores y personal técnico en áreas de CTI⁵.</p>	
	<p>CONDICIONES DEL CONCURSO</p> <p>Prioridades del Concurso</p> <p>Las propuestas y sus resultados que se presenten en este concurso deberán estar enmarcadas en alguna de las áreas del conocimiento OCDE¹, y preferentemente, relacionadas a alguna de las siguientes áreas prioritarias del concurso (contenidas en la presente Tabla y desagregadas en el Anexo 9), que claramente atiendan la demanda estratégica o de una brecha de conocimiento importante para el desarrollo del Perú, fomentando a su vez el desarrollo o uso de tecnologías transformadoras y emergentes.</p> <p>Por lo tanto, los resultados deben estar alineados al menos a una de las siguientes áreas prioritarias:</p> <p>AREAS PRIORITARIAS²</p> <ol style="list-style-type: none"> 1. Adaptación y mitigación al cambio climático 2. Valoración y uso sostenible de la biodiversidad 3. Economía Circular 4. Salud 5. Seguridad alimentaria 6. Energías renovables 7. Tecnologías de la información y la comunicación TIC's 	<p>Formulario de postulación Anexo 1</p>
<p>2.</p>	<p>Público Objetivo: La entidad solicitante debe cumplir con lo establecido en el numeral 2.2</p>	
	<p>2.2 Público Objetivo</p> <p>El presente concurso está dirigido a personas naturales, residentes en el Perú cuya propuesta de pasantía se encuentre enmarcada en un proyecto de I+D+i nuevo (proyecto de investigación que no haya iniciado, pero cuenta con recursos aprobados) o en ejecución³ desarrollado por el grupo de</p>	<p>Formulario de postulación Anexos 3, 4. Y 5</p>

¹ Para efectos del presente concurso se consideran las áreas de CTI: Ciencias Agrícolas, Ciencias Médicas y de Salud, Ciencias Naturales y Ingeniería y tecnología.

² Prioridades planteadas en el Proyecto CONCYTEC-Banco Mundial (2do endeudamiento)

³ Se considera un proyecto en ejecución desde el momento que el proyecto cuente con contrato firmado o documento que avale el financiamiento, hasta la culminación del plan operativo aprobado por la Entidad Financiadora

	<p>investigación al cual pertenece el postulante.</p> <p>Pueden pertenecer a las siguientes categorías:</p> <p>A. Estudiantes de pregrado matriculados en el último año de estudios, egresado de pregrado o bachilleres en áreas de CTI⁴.</p> <p>B. Estudiantes o egresados de postgrado en áreas de CTI5.</p> <p>C. Magíster, Máster o Maestro y Doctor⁵ de áreas de CTI5.</p> <p>D. Investigadores y personal técnico en áreas de CTI5.</p> <p>Asimismo, en los tres (03) casos anteriormente mencionados, los postulantes deberán cumplir con los siguientes requisitos:</p> <p>a. Ser peruano.</p> <p>b. Estar domiciliado en el Perú al momento de la postulación.</p> <p>c. Tener su "CTI Vitae" con información actualizada al momento de la postulación.</p> <p>d. No contar con financiamiento monetario proveniente del Programa PROCENCIA o de otra entidad del Estado Peruano para realizar la pasantía con la que postula al presente concurso.</p> <p>e. No encontrarse realizando actividades en otros esquemas financieros del Programa PROCENCIA, conducente a la obtención de los mismos objetivos o resultados de la presente postulación.</p> <p>f. Tanto los estudiantes como los egresados y bachilleres deben provenir de universidades peruanas licenciadas por la SUNEDU.</p> <p>g. Presentar la documentación obligatoria de acuerdo con el numeral 3.2.</p> <p>El desarrollo de la propuesta es individual.</p> <p>Los postulantes deben encontrarse formando parte de un grupo de investigación⁶, cuyo líder debe mantener vinculación laboral o contractual con una entidad legalmente constituida en el Perú, donde se desarrollará el proyecto nuevo o en ejecución en el cual se encuentra enmarcada la pasantía y quien respaldará la propuesta del postulante</p>	<p>SUNEDU</p> <p>Se verificará en lapágina web de laentidad solicitante</p>
<p>3.</p>	<p>Requisitos de las Entidades</p>	
	<p>Entidades donde se realizará la pasantía:</p> <p>Persona jurídica, constituida y/o creada conforme a la ley que rige en el Perú o el país de destino a desarrollar la pasantía. Dicha entidad debe realizar investigación de carácter científico, tecnológico e innovación (desarrollo de experimentos o transferencia de conocimientos y tecnologías), y será quien reciba al pasante en alguna de sus dependencias, asumiendo los compromisos y obligaciones derivados de la carta de invitación o aceptación a ser desarrolladas por el pasante en un tiempo no menor a quince (15) días ni mayor a sesenta (60) días.</p> <p>Estas entidades pueden ser:</p> <ul style="list-style-type: none"> - Centros o Institutos de investigación y/o desarrollo tecnológico y/o innovación tecnológica peruanos o extranjeros. - Empresas peruanas o extranjeras. - Universidades peruanas o extranjeras. Dependencia: Es la unidad reconocida en la estructura organizacional de la entidad donde se realizará la pasantía; tales como Escuela, Facultad, Laboratorio, Oficina de Investigación, Campo Experimental, Grupo de Investigación, etc. 	

⁴ Para efectos del presente concurso se consideran las áreas de CTI: Ciencias Agrícolas, Ciencias Médicas y de Salud, Ciencias Naturales e Ingeniería y tecnología.

⁵ Para efectos del presente concurso, los postulantes bajo la categoría de Maestrandos y Doctorandos deben contar con el diploma del grado correspondiente

⁶ De acuerdo al glosario de términos de CTI del CONCYTEC, son unidades básicas de organización de las actividades de investigación científica y desarrollo tecnológico (I+D) de la universidad, del Instituto de Investigación u otras Instituciones públicas o privadas pertenecientes al SINACTI dedicadas a las actividades de investigación. Están definidos por un conjunto de personas que conforman un equipo para realizar investigación en una temática determinada (<https://conocimiento.concytec.gob.pe/glosario/prefix/g/>)

	<p>Entidades donde se realizará la pasantía:</p> <p>Persona jurídica, constituida y/o creada conforme a la ley que rige en el Perú o el país de destino a desarrollar la pasantía. Dicha entidad debe realizar investigación de carácter científico, tecnológico e innovación (desarrollo de experimentos o transferencia de conocimientos y tecnologías), y será quien reciba al pasante en alguna de sus dependencias, asumiendo los compromisos y obligaciones derivados de la carta de invitación o aceptación a ser desarrolladas por el pasante en un tiempo no menor a quince (15) días ni mayor a sesenta (60) días.</p> <p>Estas entidades pueden ser:</p> <ul style="list-style-type: none"> - Centros o Institutos de investigación y/o desarrollo tecnológico y/o innovación tecnológica peruanos o extranjeros. - Empresas peruanas o extranjeras. - Universidades peruanas o extranjeras. Dependencia: Es la unidad reconocida en la estructura organizacional de la entidad donde se realizará la pasantía; tales como Escuela, Facultad, Laboratorio, Oficina de Investigación, Campo Experimental, Grupo de Investigación, etc. 	<p>Formulario de postulación Anexos 3, 4 y 5</p> <p>Se verificará en la página web de la entidad solicitante y/o entidad extranjera</p>
<p>4.</p>	<p>Documentos de postulación</p>	
	<p>1 CV del postulante, se genera de manera automática en el CTI Vitae⁷ al momento del envío del registro.</p> <p>2 Declaración Jurada suscrita por el postulante, (Anexo 3).</p> <p>3 Carta de presentación o respaldo del Grupo de Investigación (Anexo 4). Evidenciando que el postulante forma parte de la conformación del equipo de investigación para el desarrollo de su tema de investigación, emitida por el líder del grupo de investigación donde se desarrollará la propuesta. Para ser válidas, las constancias deben contener el título del proyecto en el cual está enmarcada la pasantía, la fuente de financiamiento, el rol que desempeñará el postulante en el proyecto y fechas de ejecución.</p> <p>4 Carta de motivación (en formato libre que justifique el por qué hacer la pasantía, el público beneficiario, que beneficios serán obtenidos al realizar la pasantía y porque eligió el lugar en donde la realizará).</p> <p>5 Plan de trabajo de la pasantía</p> <p>6 Para estudiantes de pregrado o postgrado: Constancia de estar matriculado</p> <p>7 Para egresados o bachilleres de pregrado o postgrado: Constancia de egresado o grado de bachiller.</p> <p>8 Carta de Aceptación y/o Carta de Invitación* de la entidad donde se realizará la pasantía (Anexos 5–versión en español o Anexo 6–versión en inglés).</p> <p>Características mínimas a contener la carta:</p> <ol style="list-style-type: none"> a) Nombre de la entidad donde se realizará la estancia (firmada en original e impresa en papel membretado por la autoridad competente). b) Dirección postal, dirección electrónica y enlace de página web. c) Datos del supervisor (asesor/tutor) de la estancia. d) Nombre del invitado 	<p>Formulario de postulación Anexos 1, 2, 3 y 4.</p> <p>Se verificará en la página web de la entidad solicitante y/o entidad extranjera</p>



	<p>e) Objetivos específicos de la pasantía y actividades a ser desarrolladas indicados por el responsable de la dependencia donde se realizará la pasantía.</p> <p>La fecha de la pasantía deberá concordar con las fechas señaladas en el sistema de postulación, cartas de respaldo y todo documento de postulación. 10/15 E009-2023-01 Se acepta una única carta de invitación.</p> <p>Toda la información que se consigne en el registro de postulación, incluyendo los datos del CTI Vitae, tiene carácter de declaración jurada.</p> <p>Todo documento que requiera de firma en la etapa de postulación debe ser presentado con la firma manuscrita o electrónica (Registro en RENIEC en el caso de entidades peruanas). No se aceptarán documentos con la firma digitalizada (imagen pegada en el documento).</p> <p>*La carta de aceptación o invitación puede ser presentada en su versión en inglés o español y deberá contar con la firma del jefe o responsable de la dependencia donde se realizará la pasantía.</p> <p>Aquellos documentos que estén en un idioma distinto al castellano deberán adjuntarse con su traducción simple, incluyendo aquellos que se adjunten a través del CTI Vitae – Hojas de vida afines a la Ciencia y Tecnología.</p> <p>Toda la información que se consigne en el registro de postulación, incluyendo los datos del CTI Vitae, tiene carácter de declaración jurada.</p>	
<p>5.</p>	<p>Elegibilidad:</p>	
	<p>El cumplimiento de los requisitos de elegibilidad será declarado por el postulante participante mediante la Declaración Jurada (Anexo 3) suscrita por el postulante y los documentos de postulación indicados en el numeral 3.2. En caso de que alguna de las entidades participantes o integrantes del equipo de investigación cuenten con alguna restricción o impedimento señalado en las declaraciones juradas, la propuesta será considerada No Elegible.</p> <p>Cabe señalar que, todas las declaraciones juradas o documentos similares, así como la información incluida en la plataforma de postulación presentada por el Postulante, se presumen verificados, así como de contenido veraz para fines administrativos, salvo prueba en contrario.</p> <p>El cumplimiento de los requisitos de elegibilidad será declarado por el postulante participante mediante la Declaración Jurada (Anexo 3) suscrita por el postulante y los documentos de postulación indicados en el numeral 3.2. En caso de que alguna de las entidades participantes o integrantes del equipo de investigación cuenten con alguna restricción o impedimento señalado en las declaraciones juradas, la propuesta será considerada No Elegible.</p> <p>Cabe señalar que, todas las declaraciones juradas o documentos similares, así como la información incluida en la plataforma de postulación presentada por el Postulante, se presumen verificados, así como de contenido veraz para fines administrativos, salvo prueba en contrario.</p>	<p>Formulario de postulación Anexos 3, 4 y 5</p> <p>Ficha de postulación.</p>





**CARTILLA DE EVALUACIÓN “PASANTÍAS EN CIENCIA, TECNOLOGÍA E INNOVACIÓN” ESTUDIANTES O EGRESADOS DE PREGRADO
ESQUEMA FINANCIERO: E009-2023-01**



CRITERIO	PONDERACIÓN DEL CRITERIO	ASPECTOS A EVALUAR	REFERENCIA PARA EL EVALUADOR	ESCALA DE CALIFICACIÓN	JUSTIFICACIÓN DE CALIFICACIÓN	SUGERENCIAS DE MEJORA	Consideraciones éticas y de integridad científica
I. Calidad de la propuesta	60%	a) Los objetivos y justificación de la propuesta. b) Pertinencia de la propuesta con el área. Se busca que se atienda la demanda estratégica o de una brecha de conocimiento importante para el desarrollo del Perú. c) Coherencia entre el Plan de Trabajo, el presupuesto y los objetivos planteados. d) Experiencia e idoneidad de la Entidad donde se realizará la pasantía (infraestructura y equipamiento entre otros), y si éstas son adecuadas para realizar la pasantía.	<ul style="list-style-type: none"> • ¿La justificación es consistente y evidencia la necesidad de realizar la pasantía en el área prioritaria propuesta? • ¿Los objetivos de la pasantía son claros y bien definidos? • ¿Con las actividades que incluyen en el plan de trabajo, es posible lograrlos objetivos propuestos? • ¿La propuesta es pertinente o adecuada al sector prioritario, al área del conocimiento en el que se encuentra enmarcada la postulación? • ¿La entidad donde se va a realizar la pasantía tiene la suficiente experiencia o trayectoria técnico-científica para entrenar (capacitar) al postulante en el área planteada? 	No cumple con el criterio: 0 Deficiente: 1 punto Regular: 2 puntos Buena: 3 puntos Muy buena: 4 puntos Sobresaliente: 5 puntos			Si la propuesta tiene alguna observación que incumpla con alguno de los principios del Código de Nacional de Integridad Científica, usted debe ingresar sus comentarios y reportar a la SUSB. Código Nacional de Integridad Científica. Disponible en: https://portal.concytec.gob.pe/imagenes/publicaciones/Código-integridad-cientifica.pdf Si no tiene ningún comentario, no debe dejar en blanco este campo, debe registrar un comentario; por ejemplo: “No tengo observaciones sobre el incumplimiento de los principios del Código Nacional de Integridad Científica”.
II. Perfil del postulante	10 %	Los méritos y competencias del postulante para realizar la pasantía.	Se valorará los siguientes aspectos: Haber participado en proyectos de investigación, congresos, seminarios, talleres y/o presentación oral y/o póster y/o haber publicado artículos en revistas científicas indexadas y/o experiencia técnica o científica en investigación. ¿La formación académica y/o la experiencia del postulante están acorde con la pasantía?	No cumple con el criterio: 0 Deficiente: 1 punto Regular: 2 puntos Buena: 3 puntos Muy buena: 4 puntos Sobresaliente: 5 puntos			
III. Relación entre el proyecto de investigación con la propuesta de pasantía	15%	La relación del proyecto de investigación con la propuesta de pasantía.	¿El proyecto de investigación guarda relación con la propuesta de pasantía?	No cumple con el criterio: 0 Deficiente: 1 punto Regular: 2 puntos Buena: 3 puntos Muy buena: 4 puntos Sobresaliente: 5 puntos			
IV. Resultados esperados e Impacto	10%	a) Propuesta para la difusión de resultados de la pasantía. b) Contribución de la pasantía al desarrollo profesional del postulante. c) Potencial de la pasantía para generar nuevos vínculos para trabajos colaborativos futuros entre la institución de procedencia y la comunidad objeto de la visita.	<ul style="list-style-type: none"> • ¿La propuesta de difusión es adecuada?, ¿la estrategia de difusión está debidamente planteada en cuanto al público objetivo al que está orientado y el tipo de evento interinstitucional? • ¿La pasantía contribuye al desarrollo profesional del postulante? • ¿La pasantía puede generar vínculos institucionales y/o ofrecer los vínculos existentes o trabajos colaborativos en el futuro? 	No cumple con el criterio: 0 Deficiente: 1 punto Regular: 2 puntos Buena: 3 puntos Muy buena: 4 puntos Sobresaliente: 5 puntos			
V. Presupuesto	5%	Coherencia del presupuesto a nivel de actividades de la propuesta.	• ¿Hay coherencia entre el plan de trabajo, los objetivos planteados, las actividades a realizar y el presupuesto solicitado?	No cumple con el criterio: 0 Deficiente: 1 punto Regular: 2 puntos Buena: 3 puntos Muy buena: 4 puntos Sobresaliente: 5 puntos			
Total	100%						

Escala de calificación de la evaluación:

No cumple con el criterio	Deficiente	Regular	Buena	Muy buena	Sobresaliente
0	1	2	3	4	5



**CARTILLA DE EVALUACIÓN “PASANTÍAS EN CIENCIA, TECNOLOGÍA E INNOVACIÓN” ESTUDIANTES O EGRESADOS DE POSGRADO
ESQUEMA FINANCIERO: E009-2023-01**



CRITERIO	PONDERACIÓN DEL CRITERIO	ASPECTOS A EVALUAR	REFERENCIA PARA EL EVALUADOR	ESCALA DE CALIFICACIÓN	JUSTIFICACIÓN DE CALIFICACIÓN	SUGERENCIAS DE MEJORA	Consideraciones éticas y de integridad científica
I. Calidad de la propuesta	55%	a) Los objetivos y justificación de la propuesta. b) Pertinencia de la propuesta con el área. Se busca que se atienda la demanda estratégica o de una brecha de conocimiento importante para el desarrollo del Perú. c) Coherencia entre el Plan de Trabajo, el presupuesto y los objetivos planteados. d) Experiencia e idoneidad de la Entidad donde se realizará la pasantía (infraestructura y equipamiento entre otros), y si éstas son adecuadas para realizar la pasantía.	<ul style="list-style-type: none"> ¿La justificación es consistente y evidencia la necesidad de realizar la pasantía en el área prioritaria propuesta? ¿Los objetivos de la pasantía son claros y bien definidos? ¿Con las actividades que incluyen en el plan de trabajo, es posible lograrlos objetivos propuestos? ¿La propuesta es pertinente o adecuada al sector prioritario, al área del conocimiento en el que se encuentra enmarcada la postulación? ¿La entidad donde se va a realizar la pasantía tiene la suficiente experiencia o trayectoria técnico-científica para entrenar (capacitar) al postulante en el área planteada? 	No cumple con el criterio: 0 Deficiente: 1 punto Regular: 2 puntos Buena: 3 puntos Muy buena: 4 puntos Sobresaliente: 5 puntos			Si la propuesta tiene alguna observación que incumpla con alguno de los principios del Código de Nacional de Integridad Científica, usted debe ingresar sus comentarios y reportar a la SUSB. Código Nacional de Integridad Científica. Disponible en: https://portal.concytec.gob.pe/imagenes/publicaciones/Código-integridad-cientifica.pdf Si no tiene ningún comentario, no debe dejar en blanco este campo, debe registrar un comentario; por ejemplo: "No tengo observaciones sobre el incumplimiento de los principios del Código Nacional de Integridad Científica".
II. Perfil del postulante	15 %	Los méritos y competencias del postulante para realizar la pasantía.	Se valorará los siguientes aspectos: Haber participado en proyectos de investigación, congresos, seminarios, talleres y/o presentación oral y/o póster y/o haber publicado artículos en revistas científicas indexadas y/o experiencia técnica o científica en investigación. ¿La formación académica y/o la experiencia del postulante están acorde con la pasantía?	No cumple con el criterio: 0 Deficiente: 1 punto Regular: 2 puntos Buena: 3 puntos Muy buena: 4 puntos Sobresaliente: 5 puntos			
III. Relación entre el proyecto de investigación con la propuesta de pasantía	15%	La relación del proyecto de investigación con la propuesta de pasantía.	¿El proyecto de investigación guarda relación con la propuesta de pasantía?	No cumple con el criterio: 0 Deficiente: 1 punto Regular: 2 puntos Buena: 3 puntos Muy buena: 4 puntos Sobresaliente: 5 puntos			
IV. Resultados esperados e Impacto	10%	a) Propuesta para la difusión de resultados de la pasantía. b) Contribución de la pasantía al desarrollo profesional del postulante. c) Potencial de la pasantía para generar nuevos vínculos para trabajos colaborativos futuros entre la institución de procedencia y la comunidad objeto de la visita.	<ul style="list-style-type: none"> ¿La propuesta de difusión es adecuada?, ¿la estrategia de difusión está debidamente planteada en cuanto al público objetivo al que está orientado y el tipo de evento interinstitucional? ¿La pasantía contribuye al desarrollo profesional del postulante? ¿La pasantía puede generar vínculos institucionales y/o ofrecer los vínculos existentes o trabajos colaborativos en el futuro? 	No cumple con el criterio: 0 Deficiente: 1 punto Regular: 2 puntos Buena: 3 puntos Muy buena: 4 puntos Sobresaliente: 5 puntos			
V. Presupuesto	5%	Coherencia del presupuesto a nivel de actividades de la propuesta.	¿Hay coherencia entre el plan de trabajo, los objetivos planteados, las actividades a realizar y el presupuesto solicitado?	No cumple con el criterio: 0 Deficiente: 1 punto Regular: 2 puntos Buena: 3 puntos Muy buena: 4 puntos Sobresaliente: 5 puntos			
Total	100%						

Escala de calificación de la evaluación:

No cumple con el criterio	Deficiente	Regular	Buena	Muy buena	Sobresaliente
0	1	2	3	4	5



**CARTILLA DE EVALUACIÓN "PASANTÍAS EN CIENCIA, TECNOLOGÍA E INNOVACIÓN" MAESTRANDOS O DOCTORANDOS
ESQUEMA FINANCIERO: E009-2023-01**



CRITERIO	PONDERACIÓN DEL CRITERIO	ASPECTOS A EVALUAR	REFERENCIA PARA EL EVALUADOR	ESCALA DE CALIFICACIÓN	JUSTIFICACIÓN DE CALIFICACIÓN	SUGERENCIAS DE MEJORA	Consideraciones éticas y de integridad científica
I. Calidad de la propuesta	52%	a) Los objetivos y justificación de la propuesta. b) Pertinencia de la propuesta con el área. Se busca que se atienda la demanda estratégica o de una brecha de conocimiento importante para el desarrollo del Perú. c) Coherencia entre el Plan de Trabajo, el presupuesto y los objetivos planteados. d) Experiencia e idoneidad de la Entidad donde se realizará la pasantía (infraestructura y equipamiento entre otros), y si éstas son adecuadas para realizar la pasantía.	<ul style="list-style-type: none"> ¿La justificación es consistente y evidencia la necesidad de realizar la pasantía en el área prioritaria propuesta? ¿Los objetivos de la pasantía son claros y bien definidos? ¿Con las actividades que incluyen en el plan de trabajo, es posible lograr los objetivos propuestos? ¿La propuesta es pertinente o adecuada al sector prioritario, al área del conocimiento en el que se encuentra enmarcada la postulación? ¿La entidad donde se va a realizar la pasantía tiene la suficiente experiencia o trayectoria técnico-científica para entrenar (capacitar) al postulante en el área planteada? 	No cumple con el criterio: 0 Deficiente: 1 punto Regular: 2 puntos Buena: 3 puntos Muy buena: 4 puntos Sobresaliente: 5 puntos			Si la propuesta tiene alguna observación que incumpla con alguno de los principios del Código de Nacional de Integridad Científica, usted debe ingresar sus comentarios y reportar a la SUSB. Código Nacional de Integridad Científica. Disponible en: https://portal.concytec.gob.pe/imagenes/publicaciones/Código-integridad-cientifica.pdf Si no tiene ningún comentario, no debe dejar en blanco este campo, debe registrar un comentario; por ejemplo: "No tengo observaciones sobre el incumplimiento de los principios del Código Nacional de Integridad Científica".
II. Perfil del postulante	18 %	Los méritos y competencias del postulante para realizar la pasantía.	Se valorará los siguientes aspectos: Haber participado en proyectos de investigación, congresos, seminarios, talleres y/o presentación oral y/o póster y/o haber publicado artículos en revistas científicas indizadas y/o experiencia técnica o científica en investigación. ¿La formación académica y/o la experiencia del postulante están acorde con la pasantía?	No cumple con el criterio: 0 Deficiente: 1 punto Regular: 2 puntos Buena: 3 puntos Muy buena: 4 puntos Sobresaliente: 5 puntos			
III. Relación entre el proyecto de investigación con la propuesta de pasantía	15%	La relación del proyecto de investigación con la propuesta de pasantía.	¿El proyecto de investigación guarda relación con la propuesta de pasantía?	No cumple con el criterio: 0 Deficiente: 1 punto Regular: 2 puntos Buena: 3 puntos Muy buena: 4 puntos Sobresaliente: 5 puntos			
IV. Resultados esperados e Impacto	10%	a) Propuesta para la difusión de resultados de la pasantía. b) Contribución de la pasantía al desarrollo profesional del postulante. c) Potencial de la pasantía para generar nuevos vínculos para trabajos colaborativos futuros entre la institución de procedencia y la comunidad objeto de la visita.	<ul style="list-style-type: none"> ¿La propuesta de difusión es adecuada?, ¿la estrategia de difusión está debidamente planteada en cuanto al público objetivo al que está orientado y el tipo de evento interinstitucional? ¿La pasantía contribuye al desarrollo profesional del postulante? ¿La pasantía puede generar vínculos institucionales y/o ofrecer los vínculos existentes o trabajos colaborativos en el futuro? 	No cumple con el criterio: 0 Deficiente: 1 punto Regular: 2 puntos Buena: 3 puntos Muy buena: 4 puntos Sobresaliente: 5 puntos			
V. Presupuesto	5%	Coherencia del presupuesto a nivel de actividades de la propuesta.	¿Hay coherencia entre el plan de trabajo, los objetivos planteados, las actividades a realizar y el presupuesto solicitado?	No cumple con el criterio: 0 Deficiente: 1 punto Regular: 2 puntos Buena: 3 puntos Muy buena: 4 puntos Sobresaliente: 5 puntos			
Total	100%						

Escala de calificación de la evaluación:

No cumple con el criterio	Deficiente	Regular	Buena	Muy buena	Sobresaliente
0	1	2	3	4	5



**CARTILLA DE EVALUACIÓN "PASANTÍAS EN CIENCIA, TECNOLOGÍA E INNOVACIÓN" INVESTIGADORES
ESQUEMA FINANCIERO: E009-2023-01**



CRITERIO	PONDERACIÓN DEL CRITERIO	ASPECTOS A EVALUAR	REFERENCIA PARA EL EVALUADOR	ESCALA DE CALIFICACIÓN	JUSTIFICACIÓN DE CALIFICACIÓN	SUGERENCIAS DE MEJORA	Consideraciones éticas y de integridad científica
I. Calidad de la propuesta	50%	a) Los objetivos y justificación de la propuesta. b) Pertinencia de la propuesta con el área. Se busca que se atienda la demanda estratégica o de una brecha de conocimiento importante para el desarrollo del Perú. c) Coherencia entre el Plan de Trabajo, el presupuesto y los objetivos planteados. d) Experiencia e idoneidad de la Entidad donde se realizará la pasantía (infraestructura y equipamiento entre otros), y si éstas son adecuadas para realizar la pasantía.	<ul style="list-style-type: none"> ¿La justificación es consistente y evidencia la necesidad de realizar la pasantía en el área prioritaria propuesta? ¿Los objetivos de la pasantía son claros y bien definidos? ¿Con las actividades que incluyen en el plan de trabajo, es posible lograrlos objetivos propuestos? ¿La propuesta es pertinente o adecuada al sector prioritario, al área del conocimiento en el que se encuentra enmarcada la postulación? ¿La entidad donde se va a realizar la pasantía tiene la suficiente experiencia o trayectoria técnico-científica para entrenar (capacitar) al postulante en el área planteada? 	No cumple con el criterio: 0 Deficiente: 1 punto Regular: 2 puntos Buena: 3 puntos Muy buena: 4 puntos Sobresaliente: 5 puntos			Si la propuesta tiene alguna observación que incumpla con alguno de los principios del Código de Nacional de Integridad Científica, usted debe ingresar sus comentarios y reportar a la SUSB. Código Nacional de Integridad Científica. Disponible en: https://portal.concytec.gob.pe/imagenes/publicaciones/Código-integridad-cientifica.pdf Si no tiene ningún comentario, no debe dejar en blanco este campo, debe registrar un comentario; por ejemplo: "No tengo observaciones sobre el incumplimiento de los principios del Código Nacional de Integridad Científica".
II. Perfil del postulante	20 %	Los méritos y competencias del postulante para realizarla pasantía.	Se valorará los siguientes aspectos: Haber participado en proyectos de investigación, congresos, seminarios, talleres y/o presentación oral y/o póster y/o haber publicado artículos en revistas científicas indizadas y/o experiencia técnica o científica en investigación. ¿La formación académica y/o la experiencia del postulante están acorde con la pasantía?	No cumple con el criterio: 0 Deficiente: 1 punto Regular: 2 puntos Buena: 3 puntos Muy buena: 4 puntos Sobresaliente :5 puntos			
III. Relación entre el proyecto de investigación con la propuesta de pasantía	15%	La relación del proyecto de investigación con la propuesta de pasantía.	¿El proyecto de investigación guarda relación con la propuesta de pasantía?	No cumple con el criterio: 0 Deficiente: 1 punto Regular: 2 puntos Buena: 3 puntos Muy buena: 4 puntos Sobresaliente: 5 puntos			
IV. Resultados esperados e Impacto	10%	a) Propuesta para la difusión de resultados de la pasantía. b) Contribución de la pasantía al desarrollo profesional del postulante. c) Potencial de la pasantía para generar nuevos vínculos para trabajos colaborativos futuros entre la institución de procedencia y la comunidad objeto de la visita.	<ul style="list-style-type: none"> ¿La propuesta de difusión es adecuada?, ¿la estrategia de difusión está debidamente planteada en cuanto al público objetivo al que está orientado y el tipo de evento interinstitucional? ¿La pasantía contribuye al desarrollo profesional del postulante? ¿La pasantía puede generar vínculos institucionales y/o ofrecer los vínculos existentes o trabajos colaborativos en el futuro? 	No cumple con el criterio: 0 Deficiente: 1 punto Regular: 2 puntos Buena: 3 puntos Muy buena: 4 puntos Sobresaliente: 5 puntos			
V. Presupuesto	5%	Coherencia del presupuesto a nivel de actividades de la propuesta.	¿Hay coherencia entre el plan de trabajo, los objetivos planteados, las actividades a realizar y el presupuesto solicitado?	No cumple con el criterio: 0 Deficiente: 1 punto Regular: 2 puntos Buena: 3 puntos Muy buena: 4 puntos Sobresaliente: 5 puntos			
Total	100%						

Escala de calificación de la evaluación:

No cumple con el criterio	Deficiente	Regular	Buena	Muy buena	Sobresaliente
0	1	2	3	4	5



**CARTILLA DE EVALUACIÓN "PASANTÍAS EN CIENCIA, TECNOLOGÍA E INNOVACIÓN" PERSONAL TÉCNICO
ESQUEMA FINANCIERO: E009-2023-01**



CRITERIO	PONDERACIÓN DEL CRITERIO	ASPECTOS A EVALUAR	REFERENCIA PARA EL EVALUADOR	ESCALA DE CALIFICACIÓN	JUSTIFICACIÓN DE CALIFICACIÓN	SUGERENCIAS DE MEJORA	Consideraciones éticas y de integridad científica
I. Calidad de la propuesta	55%	a) Los objetivos y justificación de la propuesta. b) Pertinencia de la propuesta con el área. Se busca que se atienda la demanda estratégica o de una brecha de conocimiento importante para el desarrollo del Perú. c) Coherencia entre el Plan de Trabajo, el presupuesto y los objetivos planteados. d) Experiencia e idoneidad de la Entidad donde se realizará la pasantía (infraestructura y equipamiento entre otros), y si éstas son adecuadas para realizar la pasantía.	<ul style="list-style-type: none"> ¿La justificación es consistente y evidencia la necesidad de realizar la pasantía en el área prioritaria propuesta? ¿Los objetivos de la pasantía son claros y bien definidos? ¿Con las actividades que incluyen en el plan de trabajo, es posible lograrlos objetivos propuestos? ¿La propuesta es pertinente o adecuada al sector prioritario, al área del conocimiento en el que se encuentra enmarcada la postulación? ¿La entidad donde se va a realizar la pasantía tiene la suficiente experiencia o trayectoria técnico-científica para entrenar (capacitar) al postulante en el área planteada? 	No cumple con el criterio: 0 Deficiente: 1 punto Regular: 2 puntos Buena: 3 puntos Muy buena: 4 puntos Sobresaliente: 5 puntos			Si la propuesta tiene alguna observación que incumpla con alguno de los principios del Código de Nacional de Integridad Científica, usted debe ingresar sus comentarios y reportar a la SUSB. Código Nacional de Integridad Científica. Disponible en: https://portal.concytec.gob.pe/imag/publicaciones/Código-integridad-cientifica.pdf Si no tiene ningún comentario, no debe dejar en blanco este campo, debe registrar un comentario; por ejemplo: "No tengo observaciones sobre el incumplimiento de los principios del Código Nacional de Integridad Científica".
II. Perfil del postulante	15 %	Los méritos y competencias del postulante para realizarla pasantía.	Se valorará los siguientes aspectos: Haber participado en proyectos de investigación, congresos, seminarios, talleres y/o presentación oral y/o póster y/o haber publicado artículos en revistas científicas indizadas y/o experiencia técnica o científica en investigación. ¿La formación académica y/o la experiencia del postulante están acorde con la pasantía?	No cumple con el criterio: 0 Deficiente: 1 punto Regular: 2 puntos Buena: 3 puntos Muy buena: 4 puntos Sobresaliente: 5 puntos			
III. Relación entre el proyecto de investigación con la propuesta de pasantía	15%	La relación del proyecto de investigación con la propuesta de pasantía.	¿El proyecto de investigación guarda relación con la propuesta de pasantía?	No cumple con el criterio: 0 Deficiente: 1 punto Regular: 2 puntos Buena: 3 puntos Muy buena: 4 puntos Sobresaliente: 5 puntos			
IV. Resultados esperados e impacto	10%	a) Propuesta para la difusión de resultados de la pasantía. b) Contribución de la pasantía al desarrollo profesional del postulante. c) Potencial de la pasantía para generar nuevos vínculos para trabajos colaborativos futuros entre la institución de procedencia y la comunidad objeto de la visita.	<ul style="list-style-type: none"> ¿La propuesta de difusión es adecuada?, ¿la estrategia de difusión está debidamente planteada en cuanto al público objetivo al que está orientado y el tipo de evento interinstitucional? ¿La pasantía contribuye al desarrollo profesional del postulante? ¿La pasantía puede generar vínculos institucionales y/o ofrecer los vínculos existentes o trabajos colaborativos en el futuro? 	No cumple con el criterio: 0 Deficiente: 1 punto Regular: 2 puntos Buena: 3 puntos Muy buena: 4 puntos Sobresaliente: 5 puntos			
V. Presupuesto	5%	Coherencia del presupuesto a nivel de actividades de la propuesta.	¿Hay coherencia entre el plan de trabajo, los objetivos planteados, las actividades a realizar y el presupuesto solicitado?	No cumple con el criterio: 0 Deficiente: 1 punto Regular: 2 puntos Buena: 3 puntos Muy buena: 4 puntos Sobresaliente: 5 puntos			
Total	100%						

Escala de calificación de la evaluación:

No cumple con el criterio	Deficiente	Regular	Buena	Muy buena	Sobresaliente
0	1	2	3	4	5

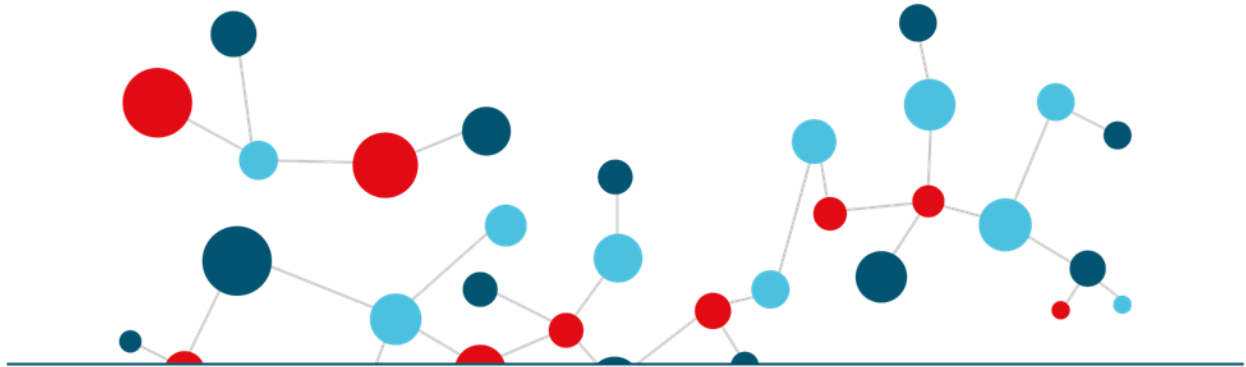

Guía de Soporte, Seguimiento y Evaluación de Proyectos

Concursos 2023

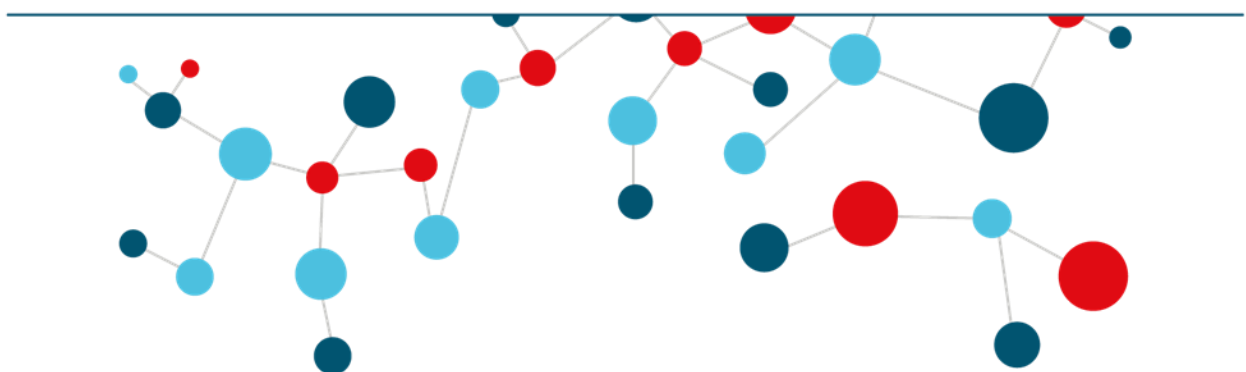

Contenido

GLOSARIO.....	3
1. ASPECTOS GENERALES	7
2. EJECUCIÓN DEL PROYECTO	7
2.1 Vigencia del convenio o contrato	7
Período comprendido desde el día siguiente de la fecha de firma del contrato hasta la aprobación del Reporte al informe Final de Resultados (RIFR).....	7
2.2 Vigencia del Proyecto o plazo de ejecución	7
2.3 Desembolsos.....	8
3. DEL SOPORTE, SEGUIMIENTO Y EVALUACIÓN DE LOS PROYECTOS	8
3.1 Etapas del acompañamiento Técnico y Financiero del proyecto.....	9
3.1.1 Taller de inducción.....	9
3.1.2 Reunión de inicio y aprobación del POP.....	9
3.1.3 Visitas de Acompañamiento y Revisión de Avances del Proyecto	11
• Calificaciones de los Avances del Proyecto.....	13
3.1.4 Informe Final de Resultados (IFR).....	14
3.1.5 Cierre del Proyecto.....	15
El Subvencionado (Persona Natural o Responsable Técnico, en el caso de persona jurídica) deberá solicitar la devolución de la carta fianza o, el documento equivalente, a la recepción del RIFR o a la interrupción del proyecto, siempre que no se tenga ningún saldo pendiente por rendir.	15
3.2 Manejo de los aspectos financieros del proyecto.....	15
3.3 Gestión de Cambios del Proyecto.....	16
3.3.1 Cambios en el cronograma y plazo de ejecución.....	17
3.3.2 Modificación en el objetivo, enfoque, metodología o resultados esperados	18
3.3.3 Cambio del Responsable Técnico	19
3.3.4 Cambio de los integrantes del equipo de investigación, del Gestor de Proyecto o Entidad Asociada.....	20
3.3.5 Modificación en las partidas presupuestables del Proyecto	20
3.4 Del Impacto Ambiental.....	21
3.5 Reconocimiento y Uso de la Marca Institucional.....	21
3.6 Propiedad Intelectual y Derechos de Autor	22
4. SUSPENSIÓN DEL PROYECTO Y RESOLUCIÓN DEL CONTRATO O CONVENIO.....	22
5. OBLIGACIONES DEL SUBVENCIONADO	24
6. INCUMPLIMIENTO.....	25
7. DISPOSICIONES COMPLEMENTARIAS	25

GLOSARIO

Término	Descripción
Acta de acompañamiento y de Revisión de avances del proyecto (ARAP)	<p>Es el documento en el que se valida el avance técnico y financiero del Proyecto, mediante la plataforma de seguimiento y evaluación, en concordancia con lo establecido en el Plan Operativo del Proyecto (POP) y se da soporte para la mejora en la gestión técnica y financiera orientada al cumplimiento de los resultados del Proyecto.</p> <p>El documento se compone de la sección de avance técnico y de la sección de avance financiero. Lo elabora el Monitor de PROCIENCIA con participación del Subvencionado. Al término de la reunión y con el envío de dicha acta a través del Sistema SIG, el Subvencionado da conformidad al acta.</p>
Coordinador de la SUSSE	<p>Es el profesional de la SUSSE con grado de maestro o doctor encargado de la gestión de los resultados y logros de los proyectos, así como la gestión de la cartera de proyectos por convocatorias, para el logro de los indicadores de desempeño de los proyectos, revisión de la calidad de los reportes elaborados por los Monitores, e impulsar la formación de los Monitores para la gestión eficiente los proyectos subvencionados por PROCIENCIA.</p>
Documentos de Gestión (DG)	<p>Está conformado por el contrato o convenio firmado, la Guía de soporte, seguimiento y evaluación, el Plan Operativo aprobado en la Plataforma de seguimiento y evaluación (SIG o la que haga sus veces), la Ficha Técnica (inicio del Proyecto) y el Resumen Técnico del Proyecto (cierre del Proyecto).</p>
Entidad Ejecutora (EE)	<p>Es la persona jurídica que obtiene una subvención por parte del PROCIENCIA para, realizar un Proyecto y es responsable de su ejecución técnica, administrativa y financiera, así como de realizar el seguimiento financiero de los contratos y convenios suscritos con PROCIENCIA, de llevar control de los gastos generados y de conservar los documentos de gestión del contrato o convenio del Proyecto por cinco (5) años posteriores una vez culminado el contrato o convenio del Proyecto.</p> <p>A efectos del presente documento, la persona vinculada a la Entidad Ejecutora que representa a esta en la ejecución del Proyecto es denominada, el Responsable Técnico.</p>
Estándares ambientales, sociales, de seguridad y de salud	<p>Son condiciones necesarias que se deben gestionar en la realización de Proyectos, que abarcan parámetros, indicadores y sistemas de gestión con los que se pueden monitorear las medidas preventivas, correctivas y/o de reducción de impactos ambientales sociales, de seguridad y salud (ASSS).</p>
Ficha Técnica del Proyecto	<p>Documento que contiene información técnica general al inicio de un Proyecto, que se elabora con fines de difusión. Es elaborada por el Subvencionado (persona natural o Responsable Técnico, en el caso de persona jurídica) participativamente con el equipo técnico del proyecto (cuando corresponda) y revisada y aprobada por el Monitor Técnico con el VB del Coordinador de la SUSSE. Su presentación es de obligatorio cumplimiento para la aprobación del POP.</p>

Gestor del Proyecto	Es la persona natural vinculada a la oficina de gestión de la investigación o desarrollo tecnológico, o la que haga sus veces, de la Entidad Ejecutora, que gestiona administrativa y financieramente un proyecto o programa durante su ejecución hasta su cierre, según los documentos de gestión del Proyecto y la plataforma de seguimiento y evaluación (SIG o la que haga sus veces). Así como de ordenar y llevar control de los gastos generados y de conservar los documentos de gestión del contrato o convenio del proyecto o programa por cinco (5) años posteriores una vez culminado el contrato o convenio del proyecto o programa.
Hito	Es un periodo definido por el Subvencionado (persona natural o Responsable Técnico en el caso de persona jurídica), en coordinación con el Monitor Técnico de PROCIENCIA, en el que se evalúa el avance y cumplimiento de las actividades y acciones técnicas y financieras previstas en el Plan Operativo del Proyecto. Los hitos se conforman por indicadores técnicos claves que reflejen el avance de actividades vinculadas a los objetivos del Proyecto. Los hitos pueden tener una duración entre seis a doce meses, según la programación de actividades de cada Proyecto. Los proyectos de menos de un año, pueden tener un solo hito.
Monitor Técnico (MT)	Es el profesional designado por la SUSSE de PROCIENCIA para dar soporte y acompañamiento al Subvencionado (persona natural o jurídica) en la ejecución técnica del Proyecto, desde el inicio hasta su finalización. Las funciones que tiene el Monitor Técnico son: a. Apoyar en la solución de problemas del Proyecto durante su ejecución, b. Promover la comunicación, difusión y absolver interrogantes del Subvencionado, c. Liderar el acompañamiento del Proyecto, d. Ser el interlocutor de PROCIENCIA con el Subvencionado (persona natural o Responsable Técnico, en el caso de persona jurídica) y Gestor de Proyecto, cuando corresponda, e. Realizar visitas opinadas e inopinadas para cumplir con sus funciones de acompañamiento, f. Emitir opinión y definir sobre la ampliación, continuidad, suspensión o cierre de un proyecto e informar oportunamente a la SUSSE sobre el estado situacional de los proyectos o programas a su cargo, entre otras que le asigne el Coordinador o el Responsable de la SUSSE. El Monitor tiene formación académica de preferencia con maestría o doctorado; de ser posible, en el área de conocimiento del Proyecto al cual acompaña y experiencia en investigación y/o gestión de la CTi.
Monitor Financiero (MF)	Es el profesional o técnico designado por la SUSSE de PROCIENCIA para dar soporte y acompañamiento al Subvencionado (persona natural o Responsable técnico y Gestor del Proyecto en el caso de Entidades Ejecutoras) en la ejecución financiera del Proyecto, desde el inicio hasta su finalización, en estrecha coordinación con el Monitor Técnico y el Coordinador de la SUSSE.

	<p>Las funciones que tiene el Monitor Financiero son: a. Apoyar a la Entidad Ejecutora en la solución de problemas financieros del Proyecto, b. Liderar las gestiones administrativas y financieras que se realicen en PROCENCIA para apoyar la buena ejecución de los Proyectos asignados, tales como la revisión del Plan Operativo del Proyecto, gestión de desembolsos, gestión de Cartas fianzas, Póliza o Pagaré (según corresponda), gestión de las devoluciones, entre otras. c. Realizar reuniones periódicas con el subvencionado o la Entidad Ejecutora para acompañar la gestión financiera de los proyectos, d. En coordinación con el Monitor Técnico, realizar visitas opinadas e inopinadas para cumplir con sus funciones de acompañamiento, entre otras que le asigne el Coordinador o Responsable de la SUSSE.</p>
<p>Plan Operativo del Proyecto (POP)</p>	<p>Constituye el principal documento de gestión del Proyecto. Está conformado por la Programación Técnica (PT), la Programación Financiera, que contiene la programación monetaria y no monetaria (PM/PNM), el Cronograma de Hitos (CH) y Cronograma de Desembolsos (CD).</p> <p>El POP establece los objetivos y resultados del Proyecto, así como las actividades y metas a desarrollar a través de un cronograma. Su elaboración se realiza en base a la propuesta final aprobada y los comentarios de mejora de los evaluadores, está a cargo del Subvencionado (Persona Natural o Responsable Técnico o Investigador Principal) en la plataforma de seguimiento y evaluación, y su aprobación es realizada por el Monitor Técnico con el visto bueno del Coordinador de la SUSSE. El POP se complementa con la Ficha Técnica del Proyecto, que es elaborado para difundir aspectos generales del Proyecto.</p> <p>El POP se usa para acompañar y evaluar el desempeño técnico y financiero del Proyecto en todo el periodo de ejecución, así como evaluar los logros y resultados del Proyecto.</p>
<p>Proyecto</p>	<p>Es un esfuerzo temporal emprendido para crear un producto, servicio o resultado único¹. Para efectos de la presente Guía, un proyecto corresponde a un proyecto seleccionado² por PROCENCIA para ser subvencionado, con contrato firmado y que es ejecutado por la persona natural o jurídica que presenta el proyecto, para el logro de los resultados establecidos en el plan operativo aprobado en concordancia con las bases del concurso.</p>
<p>Reporte al Informe Final de Resultados (RIFR)</p>	<p>Es el documento con el que se evalúa el cumplimiento de los logros y resultados de los Proyectos subvencionados por PROCENCIA. Su elaboración está a cargo del Monitor Técnico de PROCENCIA en la</p>

¹ Project Management Institute. (2008). A guide to the project management body of knowledge (PMBOK® guide)-Forth Edition. Newton square, PA: Author.

² Proyecto de investigación, beca, evento de CTI, movilización, programa de posgrado, entre otros, que cuentan con Resolución de Dirección Ejecutiva que formaliza los resultados de seleccionados de la convocatoria.

	plataforma de seguimiento y evaluación y, su aprobación se da con el visto bueno del Coordinador de la SUSSE.
Responsable Técnico	Es la persona natural que representa a una Entidad Ejecutora en la ejecución de un Proyecto seleccionado para su subvención por PROCICIENCIA. Es responsable de su postulación, ejecución y cierre, de la entrega de la información técnica y financiera generada por el Proyecto de acuerdo a las actividades definidas en el POP. El Responsable Técnico puede realizar ajustes técnicos al Proyecto, previa consulta y aprobación del Monitor Técnico de la SUSSE.
RENOES	Registro de no elegibles, base de datos de personas naturales o jurídicas que no son aptas para postular a un fondo concursable, ni para suscribir el contrato o convenio en el caso hayan resultado beneficiarias de una subvención.
Resumen Técnico del Proyecto	Documento de difusión que contiene información general al término de un Proyecto, implementado en la plataforma de seguimiento y evaluación (SIG o el que haga sus veces). Recoge el resumen del proyecto, período de ejecución, presupuesto asignado, logros obtenidos, resultados cumplidos, entre otros. Es elaborado por el Subvencionado (Persona natural o el Responsable Técnico o Investigador Principal, según corresponda) y revisado y aprobado por el Monitor Técnico, con el VB del Coordinador de la SUSSE, al término del proyecto junto con el Informe Final de Resultados. Su presentación es de obligatorio cumplimiento para el cierre de un proyecto.
Sistema Integrado de Gestión (SIG)	Es el Sistema informático reconocido por PROCICIENCIA donde el Subvencionado (persona natural o Responsable Técnico) y el Monitor del Proyecto registran los documentos de gestión del proyecto y otros que permiten realizar y verificar el seguimiento y evaluación de los Proyectos subvencionados por PROCICIENCIA.
Subvencionado	Es la persona natural o jurídica que ejecuta un Proyecto seleccionado para su subvención por PROCICIENCIA, es responsable de la entrega de la información técnica y financiera generada por el Proyecto de acuerdo a las actividades definidas en el POP. Es el responsable de brindar cualquier información vinculada a la ejecución del Proyecto que le sea requerida por PROCICIENCIA o el CONCYTEC, en cualquier etapa de la ejecución del Proyecto y hasta 05 años posteriores a la culminación del mismo. En el caso de Entidades Ejecutoras con personería jurídica, está representado por el Responsable Técnico para los fines del Proyecto subvencionado por PROCICIENCIA.
Subunidad de Soporte, Seguimiento y Evaluación (SUSSE)	Es la Sub Unidad de línea, dependiente de la Unidad de Gestión de Concursos, encargada del proceso de Soporte, Seguimiento y Evaluación de Beneficiarios, que incluye el seguimiento de los proyectos y programas de Ciencia y Tecnología financiados con los fondos de ciencia y tecnología bajo la administración del Programa PROCICIENCIA.

1. ASPECTOS GENERALES

El CONCYTEC es el organismo rector del Sistema Nacional de Ciencia, Tecnología e Innovación (SINACTI), encargado de dirigir, fomentar, coordinar, supervisar y evaluar las acciones del Estado en el ámbito de la ciencia, tecnología e innovación tecnológica.

El Programa Nacional de Investigación Científica y Estudios Avanzados – PROCIENCIA se crea sobre la base del Fondo Nacional de Desarrollo Científico y de Innovación Tecnológica – FONDECYT, al cual el Programa PROCIENCIA absorbe por fusión en calidad de entidad absorbente, mediante Decreto Supremo N° 051-2021-PCM; con el propósito de promover la investigación científica en todas las disciplinas del saber y la formación de investigadores, así como promover la difusión de conocimientos y la creación de una cultura científica y tecnológica en el país.

El Programa PROCIENCIA tiene por objeto impulsar, incrementar y consolidar las capacidades en ciencia y tecnología en el país, lo cual implica de manera no limitativa la investigación científica en todas las disciplinas del saber, así como la formación de investigadores y especialistas de alto nivel, el equipamiento de laboratorios y talleres de investigación, la difusión de conocimientos, la transferencia tecnológica y la creación de cultura científica y tecnológica. Esto para generar conocimiento que pueda ser aplicado en la economía, el bienestar social y la sostenibilidad ambiental.

El presente documento tiene como objetivo orientar a los Subvencionados que han suscrito un convenio o contrato con PROCIENCIA, sobre los procedimientos de acompañamiento Técnico y Financiero que implementará la Sub Unidad de Soporte, Seguimiento y Evaluación de la Unidad de Gestión de Concursos, durante la ejecución y cierre de los Proyectos seleccionados tomando en consideración las Bases integradas, los documentos de gestión y otros documentos relacionados al esquema financiero.

2. EJECUCIÓN DEL PROYECTO

2.1 Vigencia del convenio o contrato

Período comprendido desde el día siguiente de la fecha de firma del contrato hasta la aprobación del Reporte al informe Final de Resultados (RIFR).

2.2 Vigencia del Proyecto o plazo de ejecución³

Período que se inicia al día siguiente de ejecutado el primer desembolso por el PROCIENCIA (fecha de registro como girado) y culmina con el vencimiento del último hito del proyecto, según el Plan Operativo del Proyecto, tal como se muestra en la Figura 1.

³ En el caso de actividades de investigación (movilizaciones u otros) el plazo de ejecución del proyecto podrá considerarse a partir del día siguiente de la firma del contrato.



Figura 1. Vigencia del contrato o convenio y del Project

2.3 Desembolsos

El desembolso se ejecutará según los porcentajes establecidos en las bases del concurso u otro mayor según disponibilidad presupuestal, según se establezca en el Cronograma de Desembolsos del Plan Operativo del proyecto.

Para instituciones privadas, el subvencionado (persona natural o jurídica) tiene la obligación de mantener vigente una carta fianza, póliza de caución o pagaré, según corresponda, de acuerdo a lo establecido en las bases del concurso, a favor del Programa PROCIENCIA a efecto de garantizar el fiel cumplimiento del Proyecto. La carta fianza, póliza de caución o pagaré debe estar vigente mientras el subvencionado, tenga algún saldo pendiente por rendir o el cumplimiento técnico de los resultados esperados del proyecto. En el caso de instituciones del estado no es obligatoria la emisión de esta carta fianza.

De manera excepcional y, en caso las bases del concurso lo hayan establecido, cuando se haya retenido un porcentaje del monto que subvencionará PROCIENCIA de acuerdo a lo establecido en las bases, este monto será desembolsado a la Entidad Ejecutora cuando se realice la presentación de la carta fianza, o póliza de caución o cuando se realice la liquidación del proyecto, donde se transferirá el monto ejecutado de este monto retenido.

El Subvencionado, en caso de personas jurídicas, realizará los pagos desde la cuenta del proyecto.

3. DEL SOPORTE, SEGUIMIENTO Y EVALUACIÓN DE LOS PROYECTOS

El proceso de soporte, seguimiento y evaluación técnico y financiero se inicia con la recepción del expediente de la propuesta seleccionada⁴ y culmina con el cierre o

⁴ El expediente de selección de una propuesta es derivado por la Subunidad de Selección de Beneficiarios y debe contener el contrato firmado, la

suspensión del Proyecto.

Tiene la finalidad de acompañar a los Subvencionados (persona natural o jurídica) en el cumplimiento de las actividades y resultados en términos técnicos y financieros de los Proyectos, así como acompañar el cumplimiento de las obligaciones establecidas en los contratos o convenios firmados de adjudicación de recursos financieros.

3.1 Etapas del acompañamiento Técnico y Financiero del proyecto

3.1.1 Taller de inducción

El Taller de inducción es convocado por la Sub Unidad de Soporte, Seguimiento y Evaluación. Está a cargo del Coordinador u otro que éste o el Responsable de la SUSSE designen, en un plazo de hasta 30 días calendarios contados a partir de la recepción del expediente de seleccionados de una convocatoria.

Se organiza con la finalidad que los Subvencionados (persona Natural o Entidad Ejecutora, a través de los Responsables Técnicos y Gestores de Proyectos) tomen conocimiento de los mecanismos de gestión técnica y financiera para la ejecución de los proyectos, así como el uso obligatorio de la plataforma de seguimiento y evaluación (SIG o el que haga sus veces).

En el taller de Inducción se aborda lo siguiente:

- Lineamientos de la gestión técnica, administrativa y financiera del proyecto con contrato firmado.
- El manejo de la plataforma de seguimiento y evaluación (SIG o la que haga sus veces), como herramienta de uso obligatorio a través de la cual, el Subvencionado (Persona Natural o Responsable Técnico), reporta los avances técnicos y financieros, y la SUSSE realiza el seguimiento y evaluación del proyecto.
- Implementación de los estándares ambientales, sociales de seguridad y de salud en la ejecución de los proyectos y programas.
- Acciones de difusión de los resultados parciales o finales de los proyectos.
- Elaboración y aprobación del POP.

Al culminar el Taller de Inducción, el Monitor Técnico remite a los Subvencionados las presentaciones del Taller e informa el plazo máximo para registro y revisión del Plan Operativo del Proyecto (POP) en la plataforma de Seguimiento y Evaluación (SIG o la que haga sus veces), el cual es requisito para llevar a cabo la posterior, Reunión de Inicio del Proyecto.

La participación del Subvencionado (Persona natural o Responsable Técnico y Gestor del Proyecto, en el caso de persona jurídica) en este Taller es obligatoria.

3.1.2 Reunión de inicio y aprobación del POP

Es realizada por el Monitor asignado al proyecto y se realiza en un plazo de hasta 60 días calendarios luego de haberse realizado la firma del contrato o convenio del

Proyecto seleccionado de una convocatoria. La reunión de inicio tiene por objeto dar las pautas y apoyar en la elaboración del Plan Operativo del Proyecto,

El Monitor, convocará al Subvencionado (persona natural o Responsable Técnico y su equipo de investigación, cuando corresponda) a la Reunión de inicio, en la que se realiza la revisión para posterior aprobación del Plan Operativo del Proyecto (POP), con visto bueno del Coordinador de la SUSSE.

El Subvencionado (persona natural o Responsable Técnico o Investigador Principal) debe realizar una presentación del Proyecto contemplando la problemática y justificación para la subvención, la hipótesis, los objetivos, los logros y resultados esperados de la propuesta, así como plantea la metodología a implementar para alcanzar los resultados esperados y las estrategias para minimizar los riesgos del Proyecto en términos de costo, tiempo y alcance.

En la elaboración del Plan Operativo del Proyecto, se revisará la consistencia de las actividades para el cumplimiento de los objetivos específicos, así como la consistencia entre el objetivo general, los específicos y los logros a alcanzar y los indicadores de resultados o propósito, así como la coherencia en los aspectos técnicos y financieros del Proyecto. También se verificará las competencias de los integrantes del equipo técnico para la realización de las actividades del Proyecto y la coherencia de los ítems consignados en las partidas presupuestales acorde a lo planteado en el Proyecto. Asimismo, se revisará el Informe de Levantamiento de Observaciones y Sugerencias de Mejora realizadas por los evaluadores externos (revisión por pares) y por los miembros del Panel de Selección (en caso aplique) derivado por la Subunidad de Selección de Beneficiarios (SUSB) como parte del expediente del Proyecto seleccionado.

Si la propuesta incluye el uso de recursos de la biodiversidad, el Subvencionado (persona natural o Responsable Técnico vinculado a una Entidad Ejecutora) deberá presentar la autorización de investigación, con o sin colecta y/o contrato de acceso a los recursos genéticos, o si la investigación se realiza en un área natural protegida, de acuerdo a los procedimientos y normativas de las Autoridades Sectoriales de Administración y Gestión⁵, en un plazo que será definido dentro del primer hito del Proyecto, plazo en el cual el Subvencionado deberá presentar, por lo menos, documento que evidencie que su solicitud ha sido admitida a trámite. De similar manera, si la propuesta incluye el trabajo con humanos o animales de experimentación, el estudio debe ser revisado por un Comité de Ética en la Investigación⁶ o en su efecto presentar la Carta de exoneración emitida por dicho

⁵ Para obtener el contrato de acceso a los recursos genéticos o autorización de investigación en: Fauna y Flora Silvestre debe solicitar los permisos ante la Dirección General de Gestión Sostenible del Patrimonio forestal y de Fauna Silvestre del SERFOR
Agrobiodiversidad (Cultivos y Crianzas) solicitarlo ante la Dirección de Gestión de la Innovación Agraria del INIA.
Recursos Hidrobiológicos solicitarlo ante el Viceministerio de Pesca y Acuicultura del PRODUCE:
- Dirección General de Asuntos Ambientales Pesqueros y Acuícolas
- Dirección General de Extracción y Producción Pesquera para Consumo Humano Indirecto
Para solicitar autorización si la investigación se realiza dentro de un área natural protegida solicitarlo ante la Dirección de Gestión de las Áreas Naturales Protegidas del SERNANP.

⁶ En caso de que la entidad solicitante no cuente con un Comité de Ética en la Investigación institucional puede recurrir a entidades externas, por ejemplo, el INS.

Comité.

Dichos permisos o autorizaciones son determinantes para la continuidad de la investigación. En caso de no obtener, la autorización de los organismos correspondientes o del Comité de Ética, según sea el caso, el proyecto no podrá continuar su ejecución.

En el POP, se precisarán y definirán los logros y resultados técnicos más importantes en concordancia a los alcances del Proyecto y sus resultados esperados definidos. Se registran los indicadores de resultado, los indicadores de hito y los indicadores de producto. Se definen los plazos para la revisión de los avances del proyecto, que coadyuvan a minimizar los riesgos de incumplimiento de los logros e indicadores de resultados de la subvención.

La aprobación del POP del proyecto, se plasmará en la firma o conformidad del Acta correspondiente por el Monitor Técnico y el Subvencionado (persona natural o Responsable técnico, en el caso de una Entidad Ejecutora).

Dicha reunión puede desarrollarse de manera presencial, in situ en el laboratorio o instalaciones declaradas por la Entidad Ejecutora para realizar el Proyecto, o, de manera no presencial utilizando los medios tecnológicos disponibles. Para tal fin, el Monitor, en coordinación con el Subvencionados, deberán registrar evidencia de las competencias declaradas en la postulación.

Si por alguna razón y de manera no justificada el Investigador Principal o Responsable Técnico no se presentara o no respondiera de manera reiterada a los requerimientos para realizar la Reunión de Inicio y aprobación del POP en los plazos establecidos, la SUSSE se reserva el derecho de no continuar con la subvención del Proyecto y podrá gestionar la suspensión del Proyecto.

3.1.3 Visitas de Acompañamiento y Revisión de Avances del Proyecto

Al cumplirse los plazos de hito establecidos en el POP, el Monitor Técnico y/o Financiero de la SUSSE, en coordinación con el Subvencionado (persona natural o Responsable Técnico), organizará la visita de acompañamiento y de revisión de avances del proyecto de hito para dar soporte al proyecto y evaluar los avances técnicos y financieros del Proyecto en el SIG. Estas visitas o reuniones podrán ser anunciadas o no anunciadas.

En todos los casos, se levantará un Acta de acompañamiento y de Revisión de Avances del Proyecto (ARAP). En dicha acta, se dará cuenta del cumplimiento de los indicadores de Hito y de la ejecución presupuestal monetaria y no monetaria. Los medios de verificación del cumplimiento de los indicadores planificados en el Hito y otros según el POP, los que deberán ser ingresados por el subvencionado (Persona Natural o Responsable Técnico, en el caso de persona jurídica) a la Plataforma de acompañamiento y evaluación (SIG o la que haga sus veces) antes del vencimiento del hito.

Las reuniones de monitoreo podrán realizarse de manera presencial y/o virtual, para lo cual el monitor en coordinación con el Subvencionado (Persona Natural o Responsable Técnico, en el caso de persona jurídica) deberá definir la herramienta

tecnológica a utilizar de modo que permita evidenciar los avances del Proyecto. Preferiblemente, las reuniones deberán realizarse de manera presencial en el ambiente donde se ejecuta el Proyecto.

En estas vistas de acompañamiento intermedio en cada hito, el Monitor Técnico dará soporte en la gestión técnica del Proyecto con la verificación de la participación de los integrantes del equipo técnico del proyecto, la realización de las actividades del proyecto y los avances de los indicadores de hito, así como los productos del componente de gestión del proyecto.

De la misma forma, el Monitor Financiero realizará visitas de acompañamiento presencial o virtual a los Proyectos para dar soporte en la gestión financiera, verificando la incorporación de los recursos financieros, los aportes según fuente de financiamiento, así como la revisión de la correcta ejecución monetaria y no monetaria del proyecto en el SIG. También revisará aleatoriamente los documentos contables en físico de los gastos efectuados (comprobantes originales de pago de acuerdo con la normativa de SUNAT), así como el estado de las gestiones para la adquisición de los equipos y otros programados por las entidades participantes.

Para las reuniones de acompañamiento y de revisión de avances de Proyectos, el Subvencionado (persona natural, o Responsable Técnico o Investigador Principal, en el caso de persona jurídica) debe preparar una presentación en el que se informa lo siguiente:

- a) Avances técnicos y científicos del Proyecto con medios de verificación de indicadores de hito y/o de propósito, así como las contribuciones de los integrantes del equipo técnico y de gestores al Proyecto (cuando corresponda)
- b) En esta sesión también se concluye el cumplimiento de estándares sociales y ambientales activados (salvaguardas) para el período del hito.
- c) Avances en la gestión financiera del proyecto con evidencias, así como dificultades existentes, si las hubiera. Se revisa y consolida el avance de la gestión financiera, se revisa la documentación física de comprobantes de adquisiciones y contrataciones de bienes y servicios del Proyecto, se revisa la situación operativa de los equipos y bienes adquiridos con el proyecto y otros comprometidos por las entidades participantes.

Todos los comprobantes de los gastos deberán estar visados por el Responsable Técnico y el Gestor Administrativo del Proyecto.

- d) Para el caso de Entidades Ejecutoras, es obligatorio que el Responsable Técnico con apoyo del Gestor del Proyecto actualicen en el SIG. Se recomienda, registrar en el SIG cada quince días la información financiera del Proyecto, y a la vez, la Entidad Ejecutora debe brindar las facilidades a PROCIENCIA para realizar el acompañamiento del Proyecto.
- e) Se consigna las conclusiones y recomendaciones para mejorar el desempeño técnico y financiero del Proyecto, según lo establezca oportunamente la Sub-Entidad de Soporte, Seguimiento y Evaluación de PROCIENCIA.

Al término de la reunión y con el envío de dicha acta a través del Sistema SIG, el Subvencionado (Persona Natural o Responsable Técnico, en el caso de persona jurídica) da conformidad al acta.

De ser necesario, PROCENCIA podrá contratar un experto en la temática del proyecto como apoyo a la revisión técnica.

Los Monitores de la SUSSE de acuerdo a los resultados establecidos en el Acta de acompañamiento y de revisión de avances del Proyecto, pueden iniciar y/o recomendar acciones institucionales de coordinación con las autoridades de la Entidad Ejecutora, el Coordinador de la SUSSE u otros funcionarios de PROCENCIA para mejorar la ejecución del Proyecto subvencionado, así como para cautelar el buen uso de los recursos del estado para el cumplimiento de los objetivos establecidos en el Proyecto.

• Calificaciones de los Avances del Proyecto

Al cumplirse los plazos establecidos en el POP para la presentación de avances del proyecto, al cumplimiento del hito, el Monitor revisará la información enviada por el Subvencionado (Persona Natural o Responsable Técnico, en el caso de persona jurídica) y la información presentada en la Visita de Acompañamiento y Revisión de Avances del Proyecto, y en caso corresponda, en concordancia con lo establecido en el Plan Operativo del Proyecto (POP), procederá con elaboración del Acta de acompañamiento y de Revisión de avances del proyecto (ARAP) el que contendrá los comentarios de los avances del proyecto, observaciones y recomendaciones e incluirá una calificación del desempeño del proyecto. Las calificaciones podrán ser los siguientes:

- **Aprobado** cuando se ha tenido un cumplimiento en calidad y cantidad mayor o igual al 70% de los indicadores de hito revisado.
- **Aprobado con reserva**, cuando no se ha cumplido con algunos indicadores establecidos en el PO, siempre y cuando sean mayor o igual al 50% y menor al 70%.
- **Desaprobado** cuando el cumplimiento de los indicadores programados al hito es menor al 50%, o se evidencia uso indebido de los fondos del proyecto.

El incumplimiento de algún indicador planificado deberá ser subsanado en el siguiente hito y excepcionalmente en el plazo establecido por el monitor. Salvo en el caso de que sea imposible cumplirlo, y sin perjuicio del logro de los resultados esperados, se deberá adjuntar la justificación respectiva antes del final del proyecto para evaluación del Monitor asignado al proyecto.

En caso de que el subvencionado (Persona Natural o Responsable Técnico, en el caso de persona jurídica) no levante las observaciones que se detallan en el ARAP al cumplimiento del hito o en los plazos establecidos por el Monitor, tanto en la parte técnica como financiera, el Monitor informa al Coordinador, quien podrá gestionar ante el Coordinador de la SUSSE, un oficio de llamada de atención al Subvencionado (Persona Natural o Responsable Técnico, en el caso de persona jurídica) indicando un último plazo de hasta treinta (30) días calendarios para levantar las observaciones.

Si la observación no es subsanada en dicho plazo, previo informe del Coordinador, el Responsable de la SUSSE, podrá gestionar la emisión de una carta notarial con un

plazo final para levantar las observaciones e informando la interrupción del proyecto en caso de persistir los incumplimientos injustificados. En dicho caso, con el informe presentado por el Monitor con visto bueno del Coordinador, el Responsable de la SUSSE solicita al Subvencionado (Persona Natural o Responsable Técnico, en el caso de persona jurídica) la devolución total o parcial de los recursos financieros desembolsados.

Ante la negativa de devolución de los recursos financieros desembolsados, la SUSSE solicita a la Unidad de Administración de PROCIENCIA, la ejecución de las pólizas de caución, cartas fianzas o pagaré por incumplimiento de contrato o convenio y comunica la observancia del subvencionado según corresponda (Persona Natural, Responsable Técnico, Investigador Principal y/o Representante Legal de la Entidad Ejecutora). Luego de enviada la Carta Notarial dando y habiéndose vencidos los plazos señalados, en caso de persistir los incumplimientos o no realizar la devolución de los fondos solicitados, se gestionará la inclusión en RENOES de acuerdo a la directiva de RENOES vigente.

3.1.4 Informe Final de Resultados (IFR)

El Informe Final de Resultados (IFR) es el documento que elabora el Subvencionado (Persona Natural o Responsable Técnico, en el caso de persona jurídica) del Proyecto para informar los resultados con los logros del Proyecto y los indicadores de resultados y productos establecidos en el POP y documentos para la divulgación de resultados que corresponda, de acuerdo al formato establecido en el SIG, para lo cual el Monitor dará la información e indicaciones necesarias.

Posteriormente, se inicia el proceso de cierre del Proyecto, para eso, el subvencionado envía el Informe Final de Resultados (IFR) hasta los treinta (30) en el caso de persona natural y hasta sesenta (60) días calendarios para el caso de persona jurídica, después de terminado el periodo de ejecución del Proyecto. Estos plazos podrán extenderse por un plazo similar en caso lo requiera el subvencionado y esté debidamente sustentando.

En caso de que hubiera observaciones al IFR por parte del Monitor, este dará un plazo máximo para que el subvencionado (Persona Natural o Responsable Técnico, en el caso de persona jurídica) levante las observaciones.

La no presentación del IFR dentro del plazo establecido tendrá lugar a:

- Recomendar la ejecución de la carta fianza en el caso de una Institución Privada.
- Recomendar la inclusión del Subvencionado (Persona natural o Responsable Técnico y/o Investigador Principal y/o la Entidad Ejecutora) en el RENOES
- Resolución del Contrato/Convenio.
- Otras acciones que considere PROCIENCIA para futuras postulaciones

Todos los saldos monetarios de recursos aportados por PROCIENCIA que no hayan sido declarados elegibles por el Monitor Financiero de PROCIENCIA deben de ser obligatoriamente devueltos por la Entidad Ejecutora, sea persona natural o jurídica, y la SUSSE tiene la función de gestionar la devolución al finalizar el plazo de ejecución

del Proyecto⁷

3.1.5 Cierre del Proyecto

El cierre técnico y financiero del proyecto por parte de la SUSSE se dará con la aprobación del Reporte al Informe Final de Resultados por parte del Monitor y visto bueno del Coordinador de la SUSSE y se formaliza con la emisión de Oficio o Carta emitido por el Responsable de la SUSSE de PROCIENCIA.

El Subvencionado (Persona Natural o Responsable Técnico, en el caso de persona jurídica) deberá solicitar la devolución de la carta fianza o, el documento equivalente, a la recepción del RIFR o a la interrupción del proyecto, siempre que no se tenga ningún saldo pendiente por rendir.

3.2 Manejo de los aspectos financieros del proyecto

Los recursos monetarios que aporta el Programa PROCIENCIA sólo podrán ser utilizados para financiar actividades y acciones referentes a la subvención sujetándose al cumplimiento de las obligaciones estipuladas en el convenio y/o contrato suscrito entre el programa PROCIENCIA y las Entidades Ejecutoras, al Plan Operativo del Proyecto (PO) aprobado, así como lo establecido en esta guía, en la Directiva vigente de la SUSSE y las bases del concurso del esquema financiero.

Los comprobantes deberán ser emitidos con fecha límite a la fecha final de la vigencia del proyecto o período de ejecución. Los gastos de la cuenta y los impuestos a las operaciones financieras, si hubiese, deben ser asumidos por el subvencionado (persona natural o EE.).

En caso de que la cuenta bancaria: i) se cancele por falta de fondos, ii) se realicen cambios de nómina de firmantes; u otro, el subvencionado deberá realizar los trámites correspondientes a fin de no afectar la liquidez financiera del Proyecto.

Todos los comprobantes de pago que se rindan como gasto en el marco de la ejecución del Proyecto, deberán ser emitidos a nombre del subvencionado (persona natural o jurídica.).

Es obligación del subvencionado (persona natural o EE.) mantener por un período no menor a cinco (05) años los originales de los comprobantes de pago, declaraciones juradas y documentos de los procesos para la adquisición de bienes y servicios que sustenten los gastos reportados. Estos podrán ser requeridos en cualquier momento por el Programa PROCIENCIA y/o por las firmas auditoras que el Programa designe. Para ello, cada proyecto deberá contar con un archivo interno que contenga copia de los documentos de sustento, para fines de auditoría externa.

No será reconocido ningún gasto posterior a la fecha de fin de vigencia del proyecto o período de ejecución a cargo de los recursos de la subvención.

⁷ Según el procedimiento estipulado en la Directiva N°001-2007-EF/77.15, Directiva de Tesorería.

Los saldos no utilizados aportados por el Programa PROCENCIA y consignados en el último RITF, deberán ser devueltos a la cuenta institucional del Programa PROCENCIA, según el procedimiento establecido.

En relación a las adquisiciones/contrataciones de bienes y servicios establecidas en el POP que realicen las Entidades Ejecutoras, será de acuerdo a las normas de las Entidades Ejecutoras. Excepto en aquellos Proyectos subvencionados con recursos que, por su naturaleza, se deban acoger a lo indicado en el literal d) del artículo 5 de la ley de contrataciones del estado⁸, en dichos casos, se hará según las normas establecidas por el prestatario⁹.

La rendición financiera de los recursos otorgados por PROCENCIA, la rendición será de acuerdo a las normas de la Entidad Ejecutora, y cuando el Proyecto es financiado con recursos de préstamo, se hará según las normas establecidas por el prestatario.

De tratarse de una persona natural, el subvencionado es el encargado de evidenciar los avances del proyecto al hito. En el caso de persona jurídica, el Responsable Técnico es responsable de demostrar el avance del Proyecto, para lo cual tiene el apoyo del Gestor de Proyecto.

El Gestor del Proyecto o quien haga sus veces, es responsable de actualizar la ejecución financiera del proyecto en el SIG, se recomienda, cada quince días a partir del día siguiente del primer desembolso. Los ítems de gastos sólo serán reconocidos si están consignados en el POP y sus comprobantes están debidamente identificados que fueron financiados por PROCENCIA.

Adicionalmente, en cualquier momento que la Subunidad de Soporte, Seguimiento y Evaluación del Programa PROCENCIA considere necesario remitirá a un Monitor Financiero o auditor quien deberá efectuar una revisión de la documentación que sustente los gastos realizados en el Proyecto, para lo cual el subvencionado deberá brindar todas las facilidades.

De manera excepcional y previa aprobación del Monitor del proyecto, se podrán reconocer gastos debidamente sustentados a partir de la vigencia del Contrato hasta el final del plazo de ejecución del proyecto, en los casos en que el Subvencionado, justifique el adelanto de la ejecución de actividades antes de recibir el desembolso del Programa PROCENCIA.

3.3 Gestión de Cambios del Proyecto

Todos los cambios que requiera solicitar el Subvencionado (persona natural o jurídica) durante la vigencia o plazo de ejecución de un Proyecto, que coadyuven al cumplimiento de sus resultados deben enviarse o hacerse de conocimiento antes del cambio al Monitor Técnico del Proyecto, mediante correo electrónico o carta/solicitud dirigida al Monitor del proyecto con copia al Coordinador de la SUSSE.

⁸ <https://diariooficial.elperuano.pe/pdf/0022/tuo-ley-30225.pdf>

⁹ Para el caso del Contrato de Préstamo N° 9334: <https://thedocs.worldbank.org/en/doc/3923eda9dc758af897b39c477ea5ed45-0290032020/original/Procurement-Regulations-for-IPF-Borrowers-SPANISH-November-2020.pdf>

Los cambios solicitados deben ser estrictamente coherentes con las actividades del proyecto. Las solicitudes de cambios de los recursos humanos y de gestión del proyecto, por la importancia y trascendencia, requieren la aprobación del Monitor Técnico y el VB del Coordinador de la SUSSE de PROCIENCIA.

3.3.1 Cambios en el cronograma y plazo de ejecución¹⁰

El plazo de ejecución de un Proyecto, corresponde a lo establecido en el POP (Programación Técnica y Cuadro de Hitos) aprobado por el Monitor con el visto bueno del Coordinador de la SUSSE, en concordancia a los plazos señalados en las bases del concurso.

El inicio del plazo de ejecución del Proyecto se considera a partir del día siguiente de efectuado el primer desembolso que realiza PROCIENCIA, con excepción de aquellos casos que, por la particularidad del Proyecto, su inicio esté dispuesto por una actividad distinta.

Los cambios en el cronograma o plazo de ejecución del proyecto, se podrán aprobar en los siguientes casos:

- a) Por ocurrencia de eventos fortuitos o de fuerza mayor que signifiquen posibles retrasos en la ejecución del proyecto.
- b) Por alguna razón debidamente sustentada y acreditada.
- c) Por la ocurrencia de embarazo de la Subvencionada. De tratarse de una persona natural, esta puede solicitar una ampliación de la ejecución del proyecto de hasta seis (06) meses. En caso se trate de la Responsable Técnico, en coordinación con ésta, la Entidad Ejecutora podrá designar al co-investigador del proyecto u otro profesional competente, durante el periodo de licencia por maternidad.

En cualquiera de los casos el subvencionado (persona natural o Responsable Técnico, en el caso de persona jurídica) informa este hecho al Monitor Técnico antes del plazo de vencimiento del Proyecto.

En el caso de ampliación del plazo de ejecución del Proyecto, hasta máximo el plazo de ejecución establecido en las bases del concurso, el Monitor evalúa dicha solicitud y, de considerar que está debidamente sustentada, con el visto bueno del Coordinador de la SUSSE, se extiende el plazo de ejecución del Proyecto con la respectiva actualización del Plan Operativo del proyecto por parte de Monitor Técnico en la plataforma de seguimiento y evaluación correspondiente, actualizando la programación técnica y el cuadro de hitos, la ampliación se formaliza con la emisión de Oficio del Coordinador.

En el caso de ampliación del plazo de ejecución del Proyecto por un periodo mayor al establecido en las bases del concurso, se podrá otorgar dicha ampliación de manera excepcional previa evaluación y análisis técnico del Monitor. Para ello, el

¹⁰ <http://www.fondecyt.gob.pe/resoluciones/subidos/sintesis/RDE-029-2022-PROCIENCIA-DE.pdf>

subvencionado (persona natural o Responsable Técnico, en caso de persona jurídica) mediante documento enviado al Monitor Técnico antes del vencimiento del plazo de ejecución, solicitará la ampliación requerida debiendo sustentar el motivo de su pedido y el plazo de ampliación.

El Monitor Técnico elaborará un informe con la opinión técnica sobre dicho pedido de ampliación y lo derivará al Coordinador, quien, luego de evaluar la pertinencia de ampliación estrictamente para el cumplimiento de actividades técnicas podrá aprobar la ampliación. En este caso, la formalización de la ampliación de plazos solicitada será realizada por la Responsable de la SUSSE, mediante oficio.

Una vez aprobada la ampliación del plazo de ejecución del Proyecto, el Monitor técnico deberá actualizar el Plan Operativo del proyecto (programación técnica y cuadro de hitos) en la plataforma de seguimiento y evaluación correspondiente.

De no ser aceptado el pedido de ampliación, el Proyecto deberá continuar su ejecución según la propuesta original y el Subvencionado o Responsable Técnico, deberá cumplir con la presentación del Informe Final de Resultados en el plazo establecido, para lo cual, el Coordinador de la SUSSE comunicará la desaprobación de la solicitud de ampliación.

Por ninguna razón, esta ampliación podrá ser mayor a la mitad del plazo de ejecución inicial aprobado. Salvo alguna situación de catástrofe de graves circunstancias u otras eventualidades que hubieren conllevado a un estado de emergencia, en cuyo caso el Monitor de la SUSSE con el Coordinador de la SUSSE podrán evaluar la ampliación por un plazo mayor.

Asimismo, cuando el Proyecto se ejecuta de acuerdo a un Convenio Marco o Específico, la ampliación no podrá superar al plazo de dicho Convenio.

En caso de aprobarse la ampliación plazo, este no implicará un aumento del presupuesto aprobado para el Proyecto según contrato o convenio firmado. Todos los gastos adicionales que irrogue la extensión del plazo del Proyecto serán por cuenta del Subvencionado (persona natural o la Entidad Ejecutora en el caso de persona jurídica). En los casos que corresponda, la Entidad Ejecutora también deberá gestionar la renovación del periodo de vigencia de la carta fianza o póliza de caución.

3.3.2 Modificación en el objetivo, enfoque, metodología o resultados esperados

- En caso de cambios que no impliquen modificación o alteración al objetivo general, alcance y resultados esperados del Proyecto, el Subvencionado (persona natural) o Responsable Técnico (persona jurídica) informará al Monitor Técnico la modificación.

El Monitor Técnico verifica que los cambios solicitados están debidamente sustentados y coadyuvan al logro principal del Proyecto y a los resultados esperados y, con el Visto bueno del Coordinador de la SUSSE, aprueba el cambio. Este cambio no conlleva al otorgamiento de un presupuesto adicional para el Proyecto.

- En caso se requiera hacer cambios sustanciales al alcance, metodología o resultados esperados propuestos, el Subvencionado (persona natural o Responsable Técnico en el caso de persona jurídica) envía al Monitor Técnico la solicitud de modificación debidamente sustentada. Son consideradas modificaciones sustanciales a los cambios de las actividades propuestas en el Proyecto que puedan afectar al logro de alguno de los objetivos o resultados esperados.

El Monitor verifica que los cambios solicitados están debidamente sustentados y coadyuvan al logro principal del Proyecto y propone un informe de sustento, y con el Visto bueno del Coordinador de la SUSSE se aprueba dicho cambio. La formalización de los cambios se realiza con un oficio firmado por el Responsable de la SUSSE.

La SUSSE, cuando lo considere necesario podrá contratar a un experto en la temática del proyecto como apoyo a la revisión de la solicitud de cambio.

En caso la solicitud de cambio no sea favorable, el Subvencionado o Responsable Técnico debe continuar con el Proyecto según la propuesta original, de no poder continuar con el Proyecto, el Monitor Técnico en coordinación con el Coordinador de la SUSSE, tendrá que convocar a las autoridades de la Entidad Ejecutora para de manera coordinada iniciar las actividades de cierre o de suspensión del Proyecto y resolución del contrato o convenio.

3.3.3 Cambio del Responsable Técnico

- a) El Cambio de Responsable Técnico o de Investigador Principal del Proyecto se realiza a solicitud y propuesta de la autoridad competente de la Entidad Ejecutora (representante legal o quien corresponda)¹¹.

El Monitor Técnico del PROCENCIA evalúa el cambio propuesto del Responsable Técnico, del Investigador Principal o de quien haga sus veces, la justificación y el profesional propuesto, acorde al cumplimiento de los requisitos exigidos en las bases del concurso para dicho rol, que cumpla con las competencias para continuar el Proyecto, y luego de la evaluación de riesgos del cambio, solicita opinión favorable del Coordinador de la SUSSE para la aceptación o rechazo del cambio solicitado.

En el caso de un Proyecto con una duración mayor a un año, si el Responsable Técnico o Investigador Principal debe ausentarse por enfermedad o alguna otra razón justificable, y no podrá dedicarse a las actividades del Proyecto, hasta por tres (03) meses dentro del periodo de ejecución, el Gestor de Proyecto, en conocimiento a la autoridad de investigación, debe notificar al Monitor con copia al Coordinador de la SUSSE, el nombre del Co-investigador o de la persona que se hará cargo de la conducción del Proyecto durante la ausencia temporal del Responsable Técnico.

¹¹ <http://www.fondecyt.gob.pe/resoluciones/subidos/sintesis/RDE-085-2022-PROCIENCIA-DE.pdf>

- b) En caso el Responsable Técnico o Investigador Principal se retire de la Entidad Ejecutora o renuncia al contrato o convenio del Proyecto o por alguna otra razón esté imposibilitado de continuar en el proyecto, el Gestor de Proyecto u otro que la Entidad Ejecutora designe para dicho fin, debe notificar al Monitor y tomar una de las siguientes acciones:
- Coordinar con la Entidad Ejecutora para proponer un sustituto con las competencias necesarias para el logro de los objetivos y resultados del proyecto y que cumpla con los requisitos exigidos en las bases del concurso para dicho rol.
 - Coordinar con el Monitor para iniciar los procedimientos de suspensión del proyecto con la entrega del informe que corresponda y la devolución del presupuesto no ejecutado.

Excepcionalmente el Responsable Técnico o el Investigador Principal podrá seguir asumiendo ese rol, cuando el proyecto está por concluir, o cuando existan altos riesgos de incumplimiento de resultados por el cambio del Investigador Principal, siempre y cuando, la solicitud cuente con el aval de la Entidad Ejecutora.

Las renunciaciones de Responsables Técnicos, a efectos de participar en nuevos proyectos financiados por PROCIENCIA podrán ser observados y comunicados por el Responsable de la SUSSE, con visto bueno de la UGC, a la Sub Unidad de Selección de Beneficiarios (SUSB) de PROCIENCIA, para los fines que correspondan.

3.3.4 Cambio de los integrantes del equipo de investigación, del Gestor de Proyecto o Entidad Asociada

La Entidad Ejecutora, a través del Responsable Técnico, envía una solicitud al Monitor Técnico del proyecto con el cambio propuesto, las razones del cambio. El Monitor Técnico evalúa la solicitud acorde a los requisitos exigidos en las bases del concurso y acorde a las necesidades del proyecto, y de ser favorable y con el VB del Coordinador de la SUSSE se aprueba el cambio.

En el caso de cambio o incorporación de una Entidad Asociada, la carta de compromiso de la Entidad Asociada (según formato establecido en las bases del concurso) deberá ser firmada por el Representante legal o quien haga sus veces.

La formalización del cambio se hará mediante un oficio firmado por el responsable de la SUSSE previo informe del monitor con el visto bueno del Coordinador de la SUSSE.

Una vez aprobado el cambio, el Monitor Técnico actualiza la información del equipo de investigación en la plataforma de seguimiento y evaluación correspondiente.

3.3.5 Modificación en las partidas presupuestables del Proyecto

La Entidad Ejecutora, a través del Responsable Técnico, envía una solicitud al Monitor Técnico del proyecto con el cambio propuesto entre partidas presupuestales antes de la realización del cambio. El Monitor Técnico con la participación del Monitor Financiero evalúa la solicitud teniendo en consideración la contribución a los objetivos, logros o indicadores de hito, producto o propósito del Proyecto y considerando los topes dados para cada rubro o partida presupuestal en las bases del concurso. De ser favorable y con el VB del Coordinador de la SUSSE se aprueba el cambio.

Una vez aprobado el cambio, el Monitor Técnico actualiza la información en la plataforma de seguimiento y evaluación correspondiente.

En el caso de solicitudes para actualizar los aportes monetarios y/o no monetarios de la Entidad Ejecutora y/o Asociadas y/o Colaboradoras, estas podrán ser autorizadas únicamente cuando se respete los topes mínimos exigidos en las bases del concurso y esto no afecte el logro de los resultados del Proyecto, la solicitud de cambio debe ser firmada por la autoridad competente de la Entidad Ejecutora (representante legal o quien corresponda).

3.4 Del Impacto Ambiental

Para mitigar los posibles impactos ambientales que podría generar el Proyecto subvencionado por PROCENCIA, el Subvencionado (persona natural o jurídica) según corresponda se compromete a:

- a) Adoptar de medidas mitigadoras y de control correspondientes en caso de verificarse posibles y/o eventuales riesgos ambientales y/o a la salud humana adversa.
- b) Presentar los permisos y/o autorizaciones ambientales que sean requeridos durante la ejecución del Proyecto.
- c) Presentar el plan de medidas de mitigación y/o control que se llevarían a cabo para asegurar la debida protección ambiental, en caso de que el desarrollo del Proyecto genere riesgos ambientales relacionados con la generación de residuos, emisiones gaseosas o efluentes líquidos.
- d) Presentar un plan que refleje las medidas adoptadas para minimizar impactos, en caso que durante alguna etapa de la ejecución se establezca la posibilidad que a futuro se generen impactos ambientales negativos en los ecosistemas involucrados.

3.5 Reconocimiento y Uso de la Marca Institucional

El subvencionado está obligado a difundir en todas sus actividades la participación de “CONCYTEC / Programa PROCENCIA” u otras (en el caso que el Proyecto se ejecute en el marco de un Convenio con CONCYTEC) como entidades co-financiadoras / auspiciadoras del proyecto, mediante paneles, banner, publicaciones, entre otros.

En toda publicación oral o escrita donde se difundan resultados totales o parciales del

Proyecto subvencionado por PROCIENCIA del CONCYTEC, se debe brindar el reconocimiento a estas en forma de una oración que incluya el nombre completo de las agencias financiadoras y el número del contrato entre corchetes: *Este trabajo fue subvencionado por el CONCYTEC a través del programa PROCIENCIA en el marco del concurso "XXXX", según contrato o convenio [número de contrato xxx-2022].*

3.6 Propiedad Intelectual y Derechos de Autor

El Programa PROCIENCIA y el Subvencionado convienen en respetar los dispositivos legales vigentes en el país, los acuerdos y convenios internacionales suscritos por el Perú.

PROCIENCIA reconocerá los acuerdos que establezcan los participantes del proyecto o programa sobre propiedad intelectual y derechos que se generen con el proyecto, en coherencia a las regulaciones de la Entidad Ejecutora. Cuando alguna de las entidades participantes lo soliciten, PROCIENCIA apoyará en la gestión de acuerdos de buena fe.

Cuando corresponda, será obligatorio la suscripción de un acuerdo de buena fe sobre la propiedad intelectual de lo generado con el proyecto o programa entre los participantes del proyecto, excepto el PROCIENCIA, durante la ejecución del Proyecto o hasta su finalización.

El Programa PROCIENCIA se reserva el derecho de publicar los resultados de las investigaciones realizadas de acuerdo a la Ley de Repositorio N° 30035, siempre y cuando no vulnere la novedad del conocimiento.

4. SUSPENSIÓN DEL PROYECTO Y RESOLUCIÓN DEL CONTRATO O CONVENIO

PROCIENCIA puede suspender un Proyecto con la consecuente resolución del contrato o convenio, cuando ocurra cualquiera de las siguientes situaciones:

- a) Por incumplimiento injustificado del Subvencionado (persona natural o jurídica) a las obligaciones contraídas establecidas en el contrato o convenio firmado, documentos de gestión del Proyecto o la Guía de Soporte, Seguimiento y Evaluación de la SUSSE.

En este caso, el contrato o convenio podrá ser resuelto de pleno derecho, de acuerdo a lo contemplado en el artículo 1430 del Código Civil, para ello, el Monitor Técnico elaborará un informe identificando las obligaciones o compromisos incumplidos y adjuntará la documentación que sustente dichos incumplimientos, y con visto bueno del Coordinador de la SUSSE, se gestiona a la SUSSE y a la Unidad de Asesoría Legal de PROCIENCIA, para la elaboración del proyecto de Carta Notarial que comunica la resolución contractual respectiva.

En este caso de resolución de contrato por incumplimiento se podrá exigir la devolución del monto total recibido. Los importes serán determinados por el Monitor en el informe correspondiente, con visto bueno del Coordinador de la SUSSE.

- b) Por la no aprobación del Plan Operativo del Proyecto (POP) en el plazo establecido en la presente Directiva. Las razones de no aprobación deberán ser sustentadas por el Monitor Técnico. En este caso, el Subvencionado deberá devolver el monto total transferido por PROCIENCIA.
- c) Por la no obtención de la autorización de investigación, con o sin colecta y/o contrato de acceso a los recursos genéticos, o de investigación que se realiza en un área natural protegida, de acuerdo a los procedimientos y normativas de las Autoridades correspondientes o del Comité de Ética, según sea el caso.
- d) Por falta comprobada del Subvencionado (persona natural o Responsable Técnico de la Entidad Ejecutora), a la integridad científica y/o a las normas sobre propiedad intelectual, incluyendo las relacionadas al acceso y uso de recursos genéticos y conocimientos tradicionales¹².
- e) Por mutuo acuerdo entre el Subvencionado o la Entidad Ejecutora y el PROCIENCIA. Este procederá solo en caso de no existir importe de la subvención pendiente por devolver. Para ello, la Entidad Ejecutora debe presentar un informe concluyente de proyecto, reportando los indicadores de resultados logrados, y previo informe del Monitor Técnico visado por el Coordinador de la SUSSE, las partes establecerán su decisión en un acta que deberá contener las razones de dicho acuerdo y la indicación expresa de no existir importe de la subvención por devolver. Esta acta, previo visto bueno del Monitor Técnico y Coordinador de la SUSSE, será suscrito por el Responsable de la SUSSE del PROCIENCIA y la persona natural o jurídica firmante del contrato.

En caso no se llegue a un acuerdo, y no exista importe de la subvención por devolver, PROCIENCIA podrá resolver el contrato unilateralmente.

- f) Cuando en una evaluación intermedia del proyecto realizada por el Monitor del Proyecto y el Coordinador de la SUSSE, se determina la inviabilidad de lograr los objetivos del proyecto y el cumplimiento de los Resultados (Indicadores de Propósito) definidos en el POP registrado en el Sistema de Monitoreo de proyectos, por razones Técnicas y/o financieras.
- g) Por renuncia del Subvencionado o Responsable Técnico de la Entidad Ejecutora. Este procederá cuando se trate de un caso fortuito o fuerza mayor debidamente acreditado o un hecho que no pueda ser imputado al Subvencionado o Responsable Técnico, para lo cual deberá ser solicitado de forma escrita, con la mención expresa de la situación concreta, debiendo proceder con devolver el monto de la subvención no ejecutado o no reconocido.

El Monitor Técnico, mediante el informe correspondiente, con visto bueno del Coordinador de la SUSSE, emite la opinión técnica respecto a la procedencia de lo solicitado, determinando el monto por devolver, Con la conformidad del

¹² Código Nacional de la Integridad Científica, aprobado con Resolución de Presidencia 192-2019-CONCYTEC-P del 20/10/2019

Responsable de la SUSSE, se remite a la Unidad de Asesoría Legal de PROCIENCIA, para la elaboración del proyecto de Carta Notarial que comunica la resolución contractual respectiva.

De no determinarse la existencia de un caso fortuito o fuerza mayor, el Responsable de la SUSSE comunicará mediante carta al solicitante el rechazo de su petitorio, debiendo el Monitor, en caso corresponda, verificar la existencia de alguna causal de incumplimiento contractual.

5. OBLIGACIONES DEL SUBVENCIONADO

El subvencionado y el equipo técnico deberán cumplir con las siguientes obligaciones:

- a) Cumplir las normas establecidas por el Programa PROCIENCIA que se apliquen a la ejecución del proyecto.
- b) Con los fondos recibidos, cubrir estrictamente las partidas presupuestales financiadas indicadas en las Bases, Plan Operativo del proyecto y dentro del periodo de vigencia del proyecto o período de ejecución.
- c) Proporcionar datos fidedignos desde la postulación del proyecto y durante la ejecución.
- d) Informar al Programa PROCIENCIA a través del monitor, de manera oportuna en caso surja algún problema que afecte el cumplimiento de lo estipulado en el convenio o contrato, para lo cual el subvencionado (Persona Natural o Responsable Técnico, en el caso de persona jurídica) comunicará al Programa PROCIENCIA adjuntando los documentos sustentadores del caso. Esta modificación no implicará incremento del cofinanciamiento otorgado por el Programa PROCIENCIA.
- e) Participar en la reunión de inicio y cumplir con el envío del POP a través del SIG para su aprobación en el plazo máximo de 60 días de firmado el contrato.
- f) Presentar los avances Técnicos y financiero de cada Hito a través del SIG, en los plazos establecidos en el POP.
- g) Presentar el Informe Final de Resultados (IFR) a través del SIG en el plazo establecido por el Monitor de la SUSSE.
- h) Devolver al Programa PROCIENCIA los montos no rendidos, de forma oportuna.
- i) Hacer constar en forma y lugar visibles el patrocinio de CONCYTEC y del Programa PROCIENCIA en toda documentación relacionada a las actividades del proyecto, incluyendo afiches, trípticos, notas de prensa y avisos periodísticos, memorias o resúmenes de ponencias, posters, etc.
- j) Participar en entrevistas, presentaciones públicas a invitación del CONCYTEC o del Programa PROCIENCIA
- k) Comunicar oportunamente al Programa PROCIENCIA sobre cualquier cambio técnico o financiero, que sea necesario realizar durante la ejecución del proyecto para su aprobación.
- l) Mantener vigente la Carta Fianza o Póliza de Caucción o Pagaré según corresponda por el monto, período y condiciones establecidas en las bases.
- m) Brindar a PROCIENCIA o CONCYTEC, cualquier información vinculada con la ejecución del proyecto que le sea requerida en cualquier etapa de ejecución del mismo y hasta 05 años posteriores a la culminación de este.
- n) Atender de forma oportuna las observaciones realizadas por los monitores de la SUSSE.

- o) Justificar los pedidos de cambios del proyecto, alineados en la Guía, de manera formal y oportuna al monitor de la SUSSE.

6. INCUMPLIMIENTO

Ante el incumplimiento de cualquiera de las obligaciones establecidas en la presente Guía, el contrato firmado, las Bases el Programa PROCIENCIA podrá resolver el convenio de pleno derecho, conforme a lo dispuesto en el artículo 1430 del Código Civil.

- El incumplimiento de las obligaciones puede acarrear consecuencias conforme a la normativa CONCYTEC-Programa PROCIENCIA.
- El Programa PROCIENCIA se reserva el derecho de solicitar la devolución total o parcial de la subvención otorgada.
- El Programa PROCIENCIA puede resolver el Contrato Convenio o el documento que haga sus veces a solicitud del subvencionado
- El incumplimiento de las obligaciones puede acarrear la inclusión en RENOES del Subvencionado (Persona Natural y/o Responsable Técnico y/o Investigador Principal y/o Entidad Ejecutora).

7. DISPOSICIONES COMPLEMENTARIAS

Todo aspecto que no se encuentre previsto en la presente Guía, respecto a alguno de los procesos de la SUSSE, será resuelto según se establece en la Directiva de Soporte, Seguimiento y Evaluación de Proyectos vigente. Asimismo, el programa PROCIENCIA podrá regular algún aspecto no contemplado en la presente Guía o Directiva de la SUSSE.

**CONTRATO N° -2023-PROCIENCIA****“PASANTÍAS EN CIENCIA, TECNOLOGÍA E INNOVACIÓN TECNOLÓGICA”**

Conste por el presente documento que se emite en dos (02) ejemplares igualmente válidos, el Contrato que celebran de una parte el **PROGRAMA NACIONAL DE INVESTIGACIÓN CIENTÍFICA Y ESTUDIOS AVANZADOS**, con RUC N° 20608551698, con domicilio legal en Calle Chinchón N° 867, distrito de San Isidro, provincia y Departamento de Lima, debidamente representado por su Director Ejecutivo **JUAN MARTÍN RODRÍGUEZ RODRÍGUEZ**, identificado con DNI N° 09469986, designado con Resolución de Presidencia N° 064-2021-CONCYTEC-P y facultado para suscribir el presente Contrato por Resolución de Presidencia N° 058-2021-CONCYTEC-P, en adelante **PROCIENCIA**; y de la otra parte, _____, identificado con DNI N° _____, con domicilio en _____, Distrito de _____, Provincia de _____ y Departamento de _____, a quien en adelante se le denominará **EL SELECCIONADO**, en los términos y condiciones siguientes:

DE LA NATURALEZA DEL PROCIENCIA

CLÁUSULA PRIMERA.- EL CONCYTEC es un organismo técnico especializado con personería jurídica de derecho público interno y con autonomía administrativa, económica y financiera; constituye un pliego presupuestal y se encuentra adscrito a la Presidencia del Consejo de Ministros; es el ente rector del Sistema Nacional de Ciencia, Tecnología e Innovación Tecnológica (SINACYT) y el encargado de dirigir, fomentar, coordinar, supervisar y evaluar las acciones del Estado en el ámbito de la ciencia, tecnología e innovación tecnológica, conforme a lo dispuesto por Ley N° 28613, el Decreto Supremo N° 058-2011-PCM y el Decreto Supremo N° 067-2012-PCM.

El artículo 16° del Texto Único Ordenado de la Ley N° 28303 - Ley Marco de Ciencia, Tecnología e Innovación Tecnológica, aprobado por el Decreto Supremo N° 032-2007-ED y modificado por la Ley N° 30806, establece la creación del Fondo Nacional de Desarrollo Científico, Tecnológico y de Innovación Tecnológica (FONDECYT), como una unidad de ejecución presupuestal del CONCYTEC, con patrimonio propio encargado de captar, gestionar, administrar y canalizar recursos de fuente nacional y extranjera, destinados a las actividades del SINACYT en el país.

Mediante Decreto Supremo N° 051-2021-PCM publicado en el diario oficial El Peruano el 25 de marzo de 2021, se crea el Programa Nacional de Investigación Científica y Estudios Avanzados, sobre la base del Fondo Nacional de Desarrollo Científico, Tecnológico y de Innovación Tecnológica, al cual **PROCIENCIA** absorbe por fusión en calidad de entidad absorbente. **PROCIENCIA** se encuentra bajo la dependencia de **EL CONCYTEC**, ente rector del SINACYT.

De conformidad con lo señalado en la Cuarta Disposición Complementaria Final del citado Decreto Supremo, el proceso de fusión concluye en un plazo no mayor de noventa (90) días calendario, contados a partir de la vigencia de dicha norma. Asimismo, de acuerdo con lo dispuesto en su Séptima Disposición Complementaria Final, culminado el proceso de fusión, toda referencia al Fondo Nacional de Desarrollo Científico y de Innovación Tecnológica – FONDECYT se entiende realizada a **PROCIENCIA**.

DE LOS ANTECEDENTES

CLÁUSULA SEGUNDA.- PROCIENCIA a través de la Resolución de Dirección Ejecutiva N° ____-202_-PROCIENCIA-DE de fecha _____, aprobó el Expediente de Convocatoria del Esquema Financiero E009-2023-01 denominado “Pasantías en Ciencia,



Tecnología e Innovación Tecnológica”, el mismo que entre otros documentos, está integrado por las Bases del concurso.

Asimismo, mediante Resolución de Dirección Ejecutiva N° ____-202_-PROCIENCIA-DE de fecha _____, se modificó las citadas Bases del Concurso, en adelante **LAS BASES**, y se incorporó, entre otros, la Guía de Soporte, Seguimiento y Evaluación, en adelante **LA GUÍA**.

Mediante Resolución de Dirección Ejecutiva N° ____-202_-PROCIENCIA-DE de fecha _____, **EL SELECCIONADO** resultó beneficiario del financiamiento de la Convocatoria del Esquema Financiero E009-2023-01 denominado “Pasantías en Ciencia, Tecnología e Innovación Tecnológica” para el desarrollo del proyecto presentado.

DEL OBJETO

CLÁUSULA TERCERA.- PROCIENCIA otorga a favor de **EL SELECCIONADO** un financiamiento mediante recursos monetarios para la ejecución de una pasantía en el marco del proyecto titulado: “_____”, en adelante **EL PROYECTO**, el cual contribuirá al logro de la convocatoria del Esquema Financiero E009-2023-01 denominado “Pasantías en Ciencia, Tecnología e Innovación Tecnológica”, cuyo objetivo general es el de promover el desarrollo de capacidades y competencias en I+D+i a través del intercambio de experiencias y conocimiento científico, tecnológico e innovador y su difusión que contribuya a fortalecer las capacidades de CTI entre los actores del SINACTI, y así obtener los resultados esperados señalados en el numeral 1.3 de **LAS BASES**.

DE LA VIGENCIA DEL CONTRATO, PLAZO DEL PROYECTO Y CONTROL DE CAMBIOS

CLÁUSULA CUARTA.- El presente contrato tiene vigencia desde el día siguiente de su suscripción hasta la emisión del Reporte al Informe Final de Resultados (RIFR) por parte de la Sub Unidad de Soporte, Seguimiento y Evaluación de **PROCIENCIA**.

El plazo de ejecución de **EL PROYECTO** será detallado en el Plan Operativo Proyecto aprobado por la Sub Unidad de Soporte, Seguimiento y Evaluación de **PROCIENCIA**. Dicho plazo se contabiliza desde el día siguiente de efectuado el primer desembolso a favor de **EL SELECCIONADO**, conforme lo establecido en **LAS BASES** y **LA GUÍA**.

Excepcionalmente, en caso surja algún problema que afecte el cumplimiento del plazo de ejecución de **EL PROYECTO**, este podrá ampliarse a solicitud de **EL SELECCIONADO**, debiendo para ello seguirse lo señalado en **LA GUÍA**.

Asimismo, en caso surjan cambios o mejoras que coadyuven al éxito del proyecto, se procederá de acuerdo a lo establecido en **LA GUÍA**. Estos cambios no implican una ampliación del presupuesto aprobado para **EL PROYECTO**.

Las partes acuerdan que las modificaciones vinculadas a aspectos técnicos del proyecto, cuya verificación se encuentre a cargo de la Sub Unidad de Soporte, Seguimiento y Evaluación de **PROCIENCIA**, y que impliquen una modificación de alguna de las cláusulas del presente contrato, no requerirán la emisión de adenda alguna al presente contrato, en concordancia con lo dispuesto en la Resolución de Dirección Ejecutiva N° 085-2022-PROCIENCIA-DE de fecha 12 de setiembre de 2022. En ningún caso este procedimiento habilita la modificación de las cláusulas del presente contrato de manera unilateral, siendo que la modificación planteada por una de las partes debe ser aceptada por la otra de manera expresa, de acuerdo a la forma y oportunidad que para ello establezca la citada Sub Unidad en el documento de gestión correspondiente.

DEL FINANCIAMIENTO A OTORGAR

CLÁUSULA QUINTA.- El importe de financiamiento que otorga **PROCIENCIA** asciende a la suma de S/ _____ (_____ Soles), y será utilizado únicamente para cofinanciar los rubros señalados en el Anexo 7 de **LAS BASES**, y así cumplir con las actividades establecidas en el Plan Operativo del Proyecto.

DEL CRONOGRAMA DE LOS DESEMBOLSOS

CLÁUSULA SEXTA.- El desembolso otorgado por **PROCIENCIA** se efectuará de acuerdo con lo establecido en el último párrafo del numeral 2.3.1 de **LAS BASES**.

DEL ABONO

CLÁUSULA SÉPTIMA.- PROCIENCIA realizará los desembolsos señalados en la Cláusula sexta mediante abono en una cuenta a nombre de **EL SELECCIONADO**, en la entidad bancaria que corresponda, siguiendo el procedimiento regulado en la Ley de Presupuesto del año en curso.

DE LAS OBLIGACIONES FRENTE A PROCIENCIA

CLÁUSULA OCTAVA.- Son obligaciones de **EL SELECCIONADO**:

1. Cumplir las normas establecidas por **PROCIENCIA** que se apliquen a la ejecución de las actividades del proyecto o programa.
2. Cumplir con la entrega de los resultados esperados indicados en **LAS BASES**.
3. Utilizar los fondos otorgados por **PROCIENCIA** para cubrir estrictamente las partidas presupuestales financiables establecidas en **LAS BASES**, dentro del periodo de ejecución de actividades.
4. Garantizar el cumplimiento de todo lo estipulado en el contrato y demás lineamientos de la convocatoria.
5. Informar a **PROCIENCIA** de manera oportuna en caso surja algún problema que afecte el cumplimiento de lo estipulado en el contrato, adjuntando los documentos sustentatorios del caso. La información que diera lugar a alguna modificación en las condiciones y términos del contrato no implicará incremento del financiamiento otorgado.
6. Dar cumplimiento a los numerales establecidos en **LA GUÍA** en términos de gestión técnica, financiera y administrativa.
7. Hacer constar en forma y lugar visibles el patrocinio de CONCYTEC y del Programa **PROCIENCIA** en toda documentación relacionada a las actividades del proyecto, incluyendo afiches, trípticos, notas de prensa y avisos periodísticos, memorias o resúmenes de ponencias, posters, etc.
8. Participar en entrevistas, presentaciones públicas a invitación del CONCYTEC o del Programa **PROCIENCIA**, o en el registro de material de difusión basado en su experiencia en este concurso durante la vigencia del contrato.
9. Mantener informado a **PROCIENCIA** en caso hubiera algún cambio en la información de la persona de contacto.
10. Comunicar oportunamente a **PROCIENCIA** sobre cualquier cambio técnico o financiero, que sea necesario realizar durante la ejecución del proyecto para su aprobación.
11. Devolver a **PROCIENCIA**, cuando sea solicitado y por las causales señaladas en el presente Contrato, el importe que sea determinado por este último, más los intereses de ley, cuando corresponda.
12. Brindar a **PROCIENCIA** cualquier información vinculada con la ejecución de **EL PROYECTO**, que le sea requerida en cualquier etapa de ejecución del mismo.



Asimismo, son obligaciones de **EL SELECCIONADO** las obligaciones, compromisos y responsabilidades establecidas en **LAS BASES** y **LA GUÍA**.

DE LA RESOLUCIÓN DEL CONTRATO

CLÁUSULA NOVENA.- PROCIENCIA podrá resolver de pleno derecho el presente contrato ante el incumplimiento de cualquiera de las obligaciones, compromisos y responsabilidades establecidas en la Cláusula precedente, **LAS BASES** y **LA GUÍA**, previo informe de la Sub Unidad de Soporte, Seguimiento y Evaluación de **PROCIENCIA**; para lo cual se comunicará la resolución del contrato a **EL SELECCIONADO** mediante Carta Notarial, conforme con las disposiciones del Artículo 1430° Código Civil.

En el supuesto de que **EL SELECCIONADO**, como consecuencia de un caso fortuito o fuerza mayor debidamente acreditado, requiera dar por concluido el presente contrato, deberá solicitarlo de forma escrita a **PROCIENCIA** y proceder con la devolución del monto de la subvención no ejecutado. Con la opinión técnica de la Sub Unidad de Soporte, Seguimiento y Evaluación respecto de la procedencia de lo solicitado y la determinación del monto a devolver, así como la opinión legal aplicable al caso, **PROCIENCIA** determinará la procedencia de lo solicitado.

De manera excepcional y solo en caso de no existir importe de la subvención por devolver, **PROCIENCIA** y **EL SELECCIONADO** podrán resolver el presente contrato de mutuo acuerdo, para lo cual será suficiente que las partes establezcan su decisión en un acta que contendrá las razones de dicho acuerdo, y la indicación expresa de no existir importe de la subvención por devolver, dicha acta deberá estar suscrita por ambas partes.

DE LAS IMPLICANCIAS DE LA RESOLUCIÓN

CLÁUSULA DÉCIMA.- La resolución del presente contrato por las causas señaladas en el primer párrafo de la cláusula precedente, dará lugar a la devolución total del monto recibido, dicho importe deberá ser determinado por la Sub Unidad de Soporte, Seguimiento y Evaluación de **PROCIENCIA**. Además de la resolución contractual por dichos supuestos, **PROCIENCIA** podrá calificar **EL SELECCIONADO** como no apto para futuros financiamientos.

La devolución a que se hace referencia en el párrafo anterior incluirá los intereses de ley que se devenguen hasta la fecha en que **EL SELECCIONADO** efectuó el reembolso, conforme a lo establecido en el Código Civil, con excepción del supuesto señalado en el segundo párrafo de la cláusula precedente, caso en el cual la devolución del monto de la subvención no ejecutado no incluirá intereses.

DE LA GARANTÍA

CLÁUSULA DÉCIMO PRIMERA.- Para garantizar el cumplimiento del presente contrato, **EL SELECCIONADO** deberá presentar como requisito para el desembolso un pagaré "a la vista" girado a la orden de **PROCIENCIA** por el 50% del desembolso otorgado y según las condiciones establecidas en el numeral 4.1 de **LAS BASES**.

CLÁUSULA ESPECIAL

CLÁUSULA DÉCIMO SEGUNDA.- Complementariamente y en cumplimiento de la legislación peruana, los archivos digitales y los programas informáticos que pudieran resultar de **EL PROYECTO** y sus investigaciones relacionadas y/o derivadas, deberán obligatoriamente ser difundidos de manera completa en el Repositorio Nacional Digital de Ciencia, Tecnología e Innovación de Acceso Abierto, conforme a las disposiciones establecidas en la normatividad sobre la materia.



En caso de que los resultados de las investigaciones estuvieran protegidos por derechos de propiedad, será obligatorio para **EL SELECCIONADO** proporcionar los metadatos (resumen de datos) correspondientes a fin de incluirlos en el Repositorio Nacional Digital de Ciencia, Tecnología e Innovación de Acceso Abierto.

PROCIENCIA queda autorizado a utilizar todos los resultados y documentación de **EL PROYECTO** y sus investigaciones relacionadas y/o derivadas, en cualquier momento.

DE LA PROPIEDAD INTELECTUAL

CLÁUSULA DÉCIMO TERCERA.- EL SELECCIONADO es responsable de adoptar las acciones que sean necesarias para dar cumplimiento a las normas aplicables sobre propiedad intelectual, según corresponda, en concordancia con lo establecido en el numeral 3.6 de **LA GUÍA**.

DE LA CLAÚSULA ANTICORRUPCIÓN

CLÁUSULA DÉCIMO CUARTA.- EL SELECCIONADO declara y garantiza no haber, directa o indirectamente, que ni él, ni sus integrantes, apoderados, representantes legales, asesores o personas vinculadas, hayan ofrecido, negociado o efectuado, cualquier pago, o en general, cualquier beneficio indebido, dádiva, incentivo o comisión ilegal a alguna autoridad, funcionario o servidor del **PROCIENCIA** en relación al contrato; dicha prohibición se extiende a las futuras personas naturales descritas precedentemente.

Asimismo, **EL SELECCIONADO** se obliga a conducirse en todo momento, durante la ejecución del contrato, con honestidad, probidad, veracidad e integridad y de no cometer actos ilegales o de corrupción, directa o indirectamente o a través de terceras personas, apoderados, representantes legales, asesores y personas vinculadas.

Además, **EL SELECCIONADO** se compromete a i) Comunicar a las autoridades competentes, de manera directa y oportuna, cualquier acto o conducta ilícita o corrupta de la que tuviera conocimiento a través de la plataforma <https://denuncias.servicios.gob.pe/> u otra por crearse; y ii) adoptar medidas técnicas, organizativas y/o de personal apropiadas para evitar los referidos actos o prácticas.

El incumplimiento de lo establecido en la presente cláusula constituye causal de resolución automática del Contrato, sin perjuicio de las acciones legales que puede iniciar **PROCIENCIA** en contra de **EL SELECCIONADO**, a fin de salvaguardar su imagen y reputación. El ejercicio de esta facultad por parte de **PROCIENCIA** no generará en favor de **EL SELECCIONADO** derecho indemnizatorio alguno, renunciando éste en forma expresa, a cualquier reclamo al respecto.

DE LA JURISDICCIÓN Y DOMICILIO

CLÁUSULA DÉCIMO QUINTA.- Las partes señalan como sus domicilios los indicados en la introducción de este contrato, en donde se les hará llegar todas las comunicaciones relacionadas a su ejecución y se tendrá por válida y bien realizada la entrega de cualquier correspondencia que exista entre ellas para todos sus efectos jurídicos, incluida la Carta Notarial a que se refiere el primer párrafo de la Cláusula Novena.

Para que cualquier cambio de domicilio sea válido, este deberá ser comunicado a la otra parte por escrito y contar con la constancia de recepción de la comunicación de la parte a la que va dirigida.



DE LA SOLUCIÓN DE CONTROVERSIAS

CLÁUSULA DÉCIMO SEXTA.- Las partes acuerdan de manera voluntaria que toda desavenencia, litigio o controversia que pudiera derivarse de este contrato, incluidas las de su nulidad o invalidez, se regirán por las reglas de la buena fe y común acuerdo, luego serán resueltas a través de la conciliación extrajudicial. En caso no se pudiera llegar a un acuerdo por este medio, se recurrirá a la vía judicial correspondiente, para lo cual las partes renuncian expresamente al fuero de sus domicilios y se someten a la competencia de los tribunales de la ciudad de Lima.

Las partes declaran que el presente Contrato lo conforman los términos y condiciones aquí estipuladas, **LAS BASES** y **LA GUÍA**, documentos que las partes declaran conocer y someterse a sus textos, asimismo, con su suscripción aceptan que el **Plan Operativo** aprobado forma parte integrante del presente contrato.

Asimismo, se establece que, para cualquier referencia sobre la fecha de suscripción del presente contrato, se tomará en cuenta la última fecha de suscripción de las partes en el presente documento.

En señal de conformidad, las partes suscriben el presente contrato, en la ciudad de Lima, de la siguiente manera:

XXXXXXXXXXXXXXXXXXXXXXXXX
DNI Nº XXXXXXXXX
PROCIENCIA

Fecha Firma: _____

XXXXXXXXXXXXXXXXXXXXXXXXX
DNI Nº XXXXXXXXX
EL SELECCIONADO

Fecha Firma: _____