



RESOLUCIÓN DE DIRECCIÓN EJECUTIVA N° 007-2022-PROCIENCIA-DE

Lima, 27 de enero de 2022

VISTOS: El Acta de Reunión N° 005-2022 de fecha 21 de enero de 2022, del Comité Técnico de PROCIENCIA, el Informe N° 002-AS-2022-PROCIENCIA-UD-AM que cuenta con Proveído N° 010-2022-PROCIENCIA-UD, y el Informe N° 015-AS-2022-PROCIENCIA-UD, ambos de fecha 21 de enero de 2022, de la Unidad de Diseño de PROCIENCIA, y el Informe N° 009-2022-PROCIENCIA-UAL-DAHB que cuenta con Proveído N° 009-2022-PROCIENCIA-UAL, ambos de fecha 26 de enero de 2022, de la Unidad de Asesoría Legal de PROCIENCIA, y;

CONSIDERANDO:

Que, el Texto Único Ordenado de la Ley N° 28303, Ley Marco de Ciencia, Tecnología e Innovación Tecnológica, aprobado por Decreto Supremo N° 032-2007-ED, y la Ley N° 28613, Ley del Consejo Nacional de Ciencia, Tecnología e Innovación Tecnológica - CONCYTEC, establecen que el CONCYTEC es el organismo rector del Sistema Nacional de Ciencia, Tecnología e Innovación Tecnológica – SINACYT, encargado de normar, dirigir, orientar, fomentar, coordinar, supervisar y evaluar las acciones del Estado en el ámbito de la ciencia, tecnología e innovación tecnológica y promover e impulsar su desarrollo mediante la acción concertada y la complementariedad entre los programas y proyectos de las instituciones públicas, académicas, empresariales, organizaciones sociales y personas integrante del SINACYT;

Que, mediante Ley N° 30806, Ley que Modifica Diversos Artículos de la Ley N° 28303, Ley Marco de Ciencia, Tecnología e Innovación Tecnológica, y de la Ley N° 28613, Ley del CONCYTEC, se modifica, entre otros, el artículo 16 de la Ley N° 28303, señalándose que el Fondo Nacional de Desarrollo Científico, Tecnológico y de Innovación Tecnológica – FONDECYT, es una unidad de ejecución presupuestal del CONCYTEC, con patrimonio propio, encargado de captar, gestionar, administrar y canalizar recursos de fuente nacional y extranjera destinados a las actividades del SINACYT, en el país;

Que, mediante Decreto Supremo N° 051-2021-PCM publicado en el diario oficial El Peruano el 25 de marzo de 2021, se crea el Programa Nacional de Investigación Científica y Estudios Avanzados, sobre la base del Fondo Nacional de Desarrollo Científico, Tecnológico y de Innovación Tecnológica, al cual PROCIENCIA absorbe por fusión en calidad de entidad absorbente. PROCIENCIA se encuentra bajo la dependencia de EL CONCYTEC, ente rector del SINACYT, y tiene por objeto impulsar, incrementar y consolidar las capacidades en ciencia y tecnología en el país, lo cual implica de manera no limitativa la investigación científica en todas las disciplinas del saber, así como la formación de investigadores y especialistas de alto nivel, el equipamiento de laboratorios y talleres de investigación, la difusión de conocimientos, la transferencia tecnológica y la creación de cultura científica y tecnológica, para generar conocimiento que pueda ser aplicado en la economía, el bienestar social y la sostenibilidad ambiental;

Que, conforme con lo señalado en la Cuarta y Quinta Disposición Complementaria Final del citado Decreto Supremo, el proceso de fusión concluye en un plazo no mayor de noventa (90) días calendario, contados a partir de la vigencia de dicha norma, y que el Programa PROCIENCIA inicia operaciones a partir del día siguiente de concluido el proceso de fusión. Asimismo, de acuerdo con lo dispuesto en su Séptima Disposición Complementaria Final, culminado el proceso de fusión, toda referencia al Fondo Nacional de Desarrollo Científico y de Innovación Tecnológica – FONDECYT se entiende realizada a PROCIENCIA;



Que, de acuerdo con el artículo 2 de la Resolución de Presidencia N° 062-2021-CONCYTEC-P de fecha 21 de junio de 2021, que aprueba el Cuadro de Equivalencias de las Unidades del Programa Nacional de Investigación Científica y Estudios Avanzados – PROCIENCIA, toda referencia a las Unidades Orgánicas de la Unidad Ejecutora FONDECYT en normas, procedimientos administrativos, resoluciones, directivas, actos de administración, actos administrativos y demás documentos de similar naturaleza, deberá entenderse respecto de las Unidades Orgánicas del PROCIENCIA, de acuerdo con lo establecido en su Manual de Operaciones y el Cuadro de Equivalencias;

Que, mediante Resolución de Presidencia N° 058-2021-CONCYTEC-P de fecha 09 de junio de 2021, modificada por Resolución de Presidencia N° 086-2021-CONCYTEC-P de fecha 18 de agosto de 2021, se aprobó el Manual de Operaciones del Programa Nacional de Investigación Científica y Estudios Avanzados – PROCIENCIA, el cual define su estructura funcional y señala en el artículo 11 y literales f) y l) del artículo 12, que la Dirección Ejecutiva es la máxima autoridad ejecutiva y administrativa del Programa PROCIENCIA, tiene a su cargo la decisión estratégica, conducción y supervisión de la gestión del Programa PROCIENCIA; y tiene entre sus funciones aprobar, realizar el seguimiento y evaluar el expediente de los concursos a ser implementados por el Programa PROCIENCIA, así como la expedición de Resoluciones de Dirección Ejecutiva en el ámbito de su alcance, contando para ello con los sustentos técnico y legal correspondientes;

Que, mediante Resolución de Presidencia N° 109-2017-CONCYTEC-P de fecha 7 de setiembre de 2017, modificada mediante Resolución de Presidencia N° 044-2018-CONCYTEC-P de fecha 23 de marzo de 2018, se aprobó la Directiva N° 04-2017-CONCYTEC-DPP, Directiva que regula el Diseño, Aprobación e Implementación de los Instrumentos Financieros diseñados por el CONCYTEC, la cual tiene como finalidad estandarizar el contenido mínimo de los Instrumentos Financieros diseñados y aprobados por el CONCYTEC e implementados por el FONDECYT, ahora, Programa PROCIENCIA, así como normar su procedimiento de diseño, aprobación, implementación y evaluación, cuyo alcance es de cumplimiento obligatorio en todo el Pliego CONCYTEC y la Unidad Ejecutora FONDECYT, ahora, Programa PROCIENCIA. Asimismo, los numerales 4.2. y 5.2 de la citada Directiva establecen el sub proceso de implementación, que consta del desarrollo de las Bases, la Evaluación y Selección y el Seguimiento y Monitoreo llevado a cabo por la Unidad Ejecutora FONDECYT, ahora, Programa PROCIENCIA; así como la organización y niveles de responsabilidad para la aprobación del Instrumento Financiero y su implementación, estableciéndose en el sub numeral 5.2.5 que la Unidad Ejecutora FONDECYT, ahora, Programa PROCIENCIA, deberá implementar el Instrumento Financiero considerando como etapas: el diseño de Bases, Evaluación y Selección y Seguimiento y Monitoreo;

Que, los artículos 26 al 34 del citado Manual de Operaciones de PROCIENCIA, establecen que la Unidad de Diseño y la Unidad de Gestión de Concursos son dependientes de la Dirección Ejecutiva. La Unidad de Diseño es responsable del proceso de diseño y desarrollo del expediente del concurso, y tiene, entre sus funciones, formular y proponer a la Dirección Ejecutiva el calendario de concursos y gestionar el expediente de estos, así como recopilar e incorporar las mejores prácticas en el diseño de los expedientes de los concursos del Programa PROCIENCIA. De otro lado, la Sub Unidad de Selección de Beneficiarios, dependiente de la Unidad de Gestión de Concursos, es responsable del proceso selección de beneficiarios, que incluye la promoción de los concursos, la evaluación y selección de beneficiarios para la financiación de proyectos, programas y becas en ciencia y tecnología, y tiene entre sus funciones, realizar la evaluación y selección de las propuestas de las convocatorias para adjudicación de las subvenciones y transferencias financieras. Por su parte, la Sub Unidad de Soporte, Seguimiento y Evaluación, dependiente de la Unidad de Gestión de Concursos, es responsable del proceso de soporte, seguimiento y evaluación de beneficiarios, que incluye el seguimiento de los proyectos y programas de



Ciencia y Tecnología financiados con los fondos de ciencia y tecnología bajo la administración del Programa PROCIENCIA, y tiene entre sus funciones, brindar soporte y asistencia técnica a los beneficiarios de las subvenciones y transferencias financieras de acuerdo a la normativa establecida relacionada a la gestión de los contratos y convenios del Programa PROCIENCIA;

Que, por otro lado, el literal g) del artículo 12 del citado Manual de Operaciones, establece como función de la Dirección Ejecutiva constituir el Comité Técnico del Programa PROCIENCIA que se encarga de gestionar y opinar sobre actividades propias de los concursos de los esquemas financieros;

Que, los artículos 1 y 4 del Reglamento del Comité Técnico de FONDECYT aprobado mediante Resolución de Dirección Ejecutiva No 026-2016-FONDECYT-DE de fecha 22 de marzo de 2016, modificado mediante Resolución de Dirección Ejecutiva No 002-2021-FONDECYT-DE de fecha 15 de enero de 2021, disponen que el Comité Técnico es un órgano colegiado de apoyo técnico a la gestión en la Unidad Ejecutora FONDECYT, ahora, Programa PROCIENCIA, que vela y controla que los procesos se realicen conforme las normas internas y tiene como finalidad contribuir a la gestión realizando acciones de revisión y evaluación de calidad respecto a los Esquemas Financieros;

Que, asimismo, el numeral 7.1 del artículo 7 del citado Reglamento, modificado mediante Resolución de Dirección Ejecutiva N° 002-2021-FONDECYT-DE de fecha 15 de enero de 2021, establece como función del Comité Técnico, la de revisar y evaluar el expediente del Concurso del Esquema Financiero, presentado y propuesto por la Unidad de Desarrollo, para su aprobación por parte de la Dirección Ejecutiva, el mismo que deberá contener como mínimo la siguiente documentación: Al momento del lanzamiento de la convocatoria (Primer grupo de documentos), a) Las Bases según estándar de la Unidad de Desarrollo, y b) Documento de autorización presupuestal. Al momento de la integración de las Bases o en la fecha establecida en las bases, si no hubiera consultas que ameriten una integración (Segundo grupo de documentos), c) Proyecto de contrato o convenio, d) Ficha de postulación en línea, e) Cartilla de evaluación, f) Perfil del evaluador y/o guía de evaluación, y g) Guía de seguimiento y monitoreo del esquema financiero de la subvención. Agrega el anotado numeral que en caso de existir una integración de bases, el Comité Técnico deberá revisar la modificación de los documentos descritos en el segundo grupo de documentos, y que por otro lado, si no existiera integración de bases toda la documentación descrita en el segundo grupo de documentos deberá ser recabada y tramitada por la Unidad de Desarrollo. Señala también dicho numeral que algunos de los documentos podrán no aplicar, en algunos casos, por su naturaleza, y que los documentos antes señalados deberán estar visados por el personal responsable y competente de la Unidad que los formuló;

Que, en virtud a ello, a través de la Resolución de Dirección Ejecutiva N° 046-2021-PROCIENCIA-DE de fecha 31 de diciembre de 2021, se aprobó el Expediente de la Convocatoria del Esquema Financiero E041-2022-04 denominado "Proyectos de Desarrollo Tecnológico", el cual se encuentra conformado por i) las Bases de Concurso y Anexos, ii) la Constancia de Previsión Presupuestal N° 104-2021-PROCIENCIA, iii) la Ficha Técnica, y iv) el Formato de Revisión de Bases, como primer grupo de documentos;

Que, mediante Informe N° 001-2022-CONCYTEC-DPP-SDCTT/JJMV-SDITT/DLT de fecha 18 de enero de 2022, la Sub Dirección de Innovación y Transferencia Tecnológica señala que en mérito a lo informado por la Unidad de Diseño, procedió a modificar la Ficha Técnica del concurso, por lo que mediante Oficio N° 023-2022-CPNCYTEC-DPP de la misma fecha, cumple con remitir a esta Dirección Ejecutiva el anotado documento; no obstante, mediante Informe N° 003-2022-CONCYTEC-DPP-SDCTT/JJMV de fecha 20 de enero de 2022 modifica una vez más la Ficha Técnica del concurso, remitiéndola a esta



Dirección Ejecutiva en la misma fecha mediante Oficio N° 025-2022-CPNCYTEC-DPP para conocimiento;

Que, según consta en el Acta de Reunión N° 005-2022, el Comité Técnico de PROCENCIA, en sesión llevada a cabo el 21 de enero de 2022, y luego de la respectiva revisión y evaluación de las Bases modificadas con sus respectivos anexos propuestas por la Unidad de Desarrollo, teniendo en cuenta las modificaciones a la Ficha Técnica efectuadas por la Dirección de Políticas y Programas de CONCYTEC, de las Cartillas de Elegibilidad y Evaluación, de la Guía de Soporte, Seguimiento y Evaluación y del Acta de Entrega de Convocatoria N° 002-2022, acordó recomendar la emisión del acto resolutorio que apruebe los citados documentos y los incorpore al Expediente de la Convocatoria del Esquema Financiero E041-2022-04 denominado "Proyectos de Desarrollo Tecnológico", precisando respecto al modelo de contrato, que este sería entregado por la Unidad de Asesoría Legal de PROCENCIA antes de la emisión de la resolución correspondiente;

Que, mediante el Informe N° 002-AS-2022-PROCENCIA-UD-AM, el cual cuenta con Proveído N° 010-2022-PROCENCIA-UD, ambos de fecha 21 de enero de 2022, la Unidad de Diseño de PROCENCIA, informa que de las consultas efectuadas por los postulantes de la convocatoria, no corresponde elaborar la integración en las Bases del concurso; no obstante, agrega que de acuerdo a las modificaciones introducidas a la Ficha Técnica del concurso por la Dirección de Políticas y Programas de CTI de CONCYTEC, a lo verificado por la propia Unidad de Diseño y a lo solicitado por la Unidad de Gestión de Concursos y la Sub Unidad de Selección de Beneficiarios de PROCENCIA, considera necesario se realice una serie de modificaciones que procede a detallar en el anotado informe. Finalmente, solicita que en base a los acuerdos arribados en sesión del Comité Técnico de PROCENCIA, se emita la resolución que apruebe el segundo grupo de documentos que deberán incorporarse en el Expediente de Convocatoria del Esquema Financiero E041-2022-04 denominado "Proyectos de Desarrollo Tecnológico", para lo cual, mediante Informe N° 015-AS-2022-PROCENCIA-UD de la misma fecha, remite a esta Dirección Ejecutiva las Bases Modificadas del Concurso con sus respectivos anexos, la Ficha Técnica modificada, las Cartillas de Elegibilidad y de Evaluación, la Guía de Soporte, Seguimiento y Evaluación y el Acta de Entrega de Convocatoria N° 002-2022;

Que, mediante el Informe N° 009-2022-PROCENCIA-UAL-DAHB el cual cuenta con Proveído N° 009-2022-PROCENCIA-UAL, ambos de fecha 26 de enero de 2022, la Unidad de Asesoría Legal de PROCENCIA, teniendo como sustento lo expuesto por la Unidad de Diseño y los acuerdos arribados por el Comité Técnico de PROCENCIA, y al verificar que se ha cumplido con lo dispuesto en el marco normativo correspondiente, considera viable la emisión de la resolución que apruebe la modificación de las Bases de la Convocatoria del Esquema Financiero E041-2022-04 denominado "Proyectos de Desarrollo Tecnológico", y como consecuencia de ello, se sustituyan las mismas y sus anexos, por las Bases Modificadas y sus anexos, elaborada por la Unidad de Diseño de PROCENCIA, asimismo, se sustituya la Ficha Técnica por aquella modificada y aprobada por la Dirección de Políticas y Programas de CTI de CONCYTEC el 20 de enero de 2022, y se incorpore al referido Expediente, las Cartillas de Elegibilidad y de Evaluación, la Guía de Soporte, Seguimiento y Evaluación, y el Acta de Entrega de Convocatoria N° 002-2022. Por otro lado, cumple con adjuntar el Modelo de Contrato correspondiente para su incorporación al citado Expediente de Convocatoria;

Que, finalmente, el mencionado informe legal agrega que las Bases Modificadas y sus anexos, las Cartillas de Elegibilidad y de Evaluación, la Guía de Soporte, Seguimiento y Evaluación, el Acta de Entrega de Convocatoria N° 002-2022 y el Modelo de Contrato, cuentan con el visado y conformidad del personal responsable y competente de la Unidad que los formuló, tal como lo dispone el numeral 7.1 del artículo 7 del Reglamento del Comité Técnico de PROCENCIA;



Que, en tal sentido, para el cumplimiento de los fines de PROCIENCIA, resulta necesario aprobar las Bases Modificadas con sus anexos, y como consecuencia, sustituir las Bases del Concurso que forman parte del Expediente de Convocatoria del Esquema Financiero E041-2022-04 denominado "Proyectos de Desarrollo Tecnológico", aprobado mediante Resolución de Dirección Ejecutiva N° 046-2021-PROCIENCIA-DE de fecha 31 de diciembre de 2021, sustituir la Ficha Técnica por aquella modificada y aprobada por la Dirección de Políticas y Programas de CTI de CONCYTEC el 20 de enero de 2022, e incorporar al mismo, las Cartillas de Elegibilidad y Evaluación, la Guía de Soporte, Seguimiento y Evaluación, el Acta de Entrega de Convocatoria N° 002-2022, y el Modelo de Contrato;

Con la visación de los Responsables de las Unidades de Diseño, de Gestión de Concursos, de Asesoría Legal y de Tecnologías de la Información del Programa PROCIENCIA, de los Responsables de las Sub Unidades de Selección de Beneficiarios y de Soporte, Seguimiento y Evaluación de la Unidad de Gestión de Concursos del Programa PROCIENCIA, de la Sub Directora de la Sub Dirección de Innovación y Transferencia Tecnológica, y del Director de la Dirección de Políticas y Programas de CTI del CONCYTEC;

De conformidad con lo dispuesto en la Ley N° 28303, Ley Marco de Ciencia, Tecnología e Innovación Tecnológica, en la Ley N° 28613, Ley del Consejo Nacional de Ciencia, Tecnología e Innovación Tecnológica - CONCYTEC, en la Ley N° 30806, Ley que modifica diversos artículos de la Ley N° 28303, Ley Marco de Ciencia, Tecnología e Innovación Tecnológica, y de la Ley N° 28613, Ley del CONCYTEC, en el Decreto Supremo N° 051-2021-PCM que crea el Programa Nacional de Investigación Científica y Estudios Avanzados – PROCIENCIA, en la Resolución de Presidencia N° 058-2021-CONCYTEC-P que aprueba el Manual de Operaciones de PROCIENCIA, en la Resolución de Presidencia N° 109-2017-CONCYTEC-P, que aprueba la Directiva N° 04-2017-CONCYTEC-DPP, Directiva que regula el Diseño, Aprobación e Implementación de los Instrumentos Financieros diseñados por el CONCYTEC, modificada mediante Resolución de Presidencia N° 044-2018-CONCYTEC-P, y en la Resolución de Presidencia N° 064-2021-CONCYTEC-P.

SE RESUELVE:

Artículo 1.- Aprobar la modificación de las Bases que forman parte del Expediente de la Convocatoria del Esquema Financiero E041-2022-04 denominado "Proyectos de Desarrollo Tecnológico", aprobado por Resolución de Dirección Ejecutiva N° 046-2021-PROCIENCIA-DE de fecha 31 de diciembre de 2021, propuesta por la Unidad de Diseño de PROCIENCIA, por los fundamentos expuestos en la presente Resolución.

Artículo 2.- Sustituir las Bases y sus anexos y la Ficha Técnica del concurso del Expediente de la Convocatoria del Esquema Financiero E041-2022-04 denominado "Proyectos de Desarrollo Tecnológico", aprobado por Resolución de Dirección Ejecutiva N° 046-2021-PROCIENCIA-DE de fecha 31 de diciembre de 2021, por las Bases Modificadas y sus anexos, y la Ficha Técnica modificada y aprobada por la Dirección de Políticas y Programas de CTI de CONCYTEC el 20 de enero de 2022, respectivamente, que en anexo forman parte de la presente Resolución.

Artículo 3.- Incorporar las Cartillas de Elegibilidad y de Evaluación, la Guía de Soporte, Seguimiento y Evaluación, el Acta de Entrega de Convocatoria N° 002-2022 y el Modelo de Contrato, que en anexo forman parte de la presente Resolución, al Expediente de la Convocatoria del Esquema Financiero E041-2022-04 denominado "Proyectos de Desarrollo Tecnológico", aprobado por Resolución de Dirección Ejecutiva N° 046-2021-



PROCIENCIA-DE de fecha 31 de diciembre de 2021, por los fundamentos expuestos en la parte considerativa de la presente Resolución.

Artículo 4.- Remitir copia de la presente Resolución a las Unidades de Diseño, de Gestión de Concursos, de Asesoría Legal, y de Tecnologías de la Información, y a las Sub Unidades de Selección de Beneficiarios y de Soporte, Seguimiento y Evaluación de PROCIENCIA, para los fines correspondientes.

Artículo 5.- Encargar al responsable del Portal de Transparencia, la publicación de la presente Resolución, así como de las Bases Modificadas y sus anexos, la Ficha Técnica modificada y aprobada por la Dirección de Políticas y Programas de CONCYTEC el 20 de enero de 2022, las Cartillas de Elegibilidad y de Evaluación, la Guía de Soporte, Seguimiento y Evaluación, y el Modelo de Contrato, del presente esquema financiero, en la Página Web de PROCIENCIA.

Regístrese y comuníquese.

JUAN MARTÍN RODRÍGUEZ RODRÍGUEZ
Director Ejecutivo
Programa Nacional de Investigación Científica y
Estudios Avanzados
PROCIENCIA

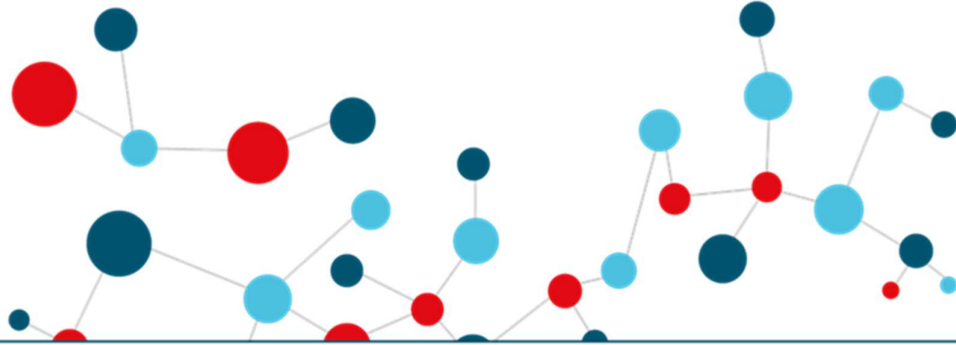

BASES MODIFICADAS

PROYECTOS DE DESARROLLO TECNOLÓGICO

Concurso 2022-04



MODIFICACIÓN DE BASES PROYECTOS DE DESARROLLO TECNOLÓGICO

A continuación, se presentan los cambios incorporados a las Bases del Concurso E041-2022-04 “Proyectos de Desarrollo Tecnológico” – como resultado de las indicaciones establecidas en directivas institucionales o correcciones.

En el siguiente cuadro se coloca en **negrita y cursiva** el detalle de la modificación - en la columna debe decir, y de la eliminación – en la columna dice.

Sección	Dice	Debe decir																
1.1.1 Bases	<p>1.1.1 Bases Es el documento técnico normativo del concurso publicado por el Programa PROCENCIA. Las bases constituyen un documento de cumplimiento obligatorio que rige para todo efecto legal durante las fases de postulación y evaluación del concurso; y da las pautas generales para orientar la ejecución de los proyectos; cuya ejecución será regulado en la Guía de Seguimiento y Monitoreo. Cabe señalar que los Anexos son parte integral de las presentes Bases.</p>	<p>1.1.1 Bases Es el documento técnico normativo del concurso publicado por el Programa PROCENCIA. Las bases constituyen un documento de cumplimiento obligatorio que rige para todo efecto legal durante las fases de postulación y evaluación del concurso; y da las pautas generales para orientar la ejecución de los proyectos; cuya ejecución será regulado en la Guía de <i>Soporte, Seguimiento y Evaluación. Cabe señalar que los Anexos son parte integral de las presentes Bases y su conocimiento y lectura son de carácter obligatorio.</i></p>																
2.1 Prioridades del concurso	<p>2.1 Prioridades del concurso Las propuestas que se presenten en este concurso deberán estar relacionadas a alguno de las siguientes áreas estratégicas, que claramente atiendan la demanda estratégica o de una brecha de conocimiento importante para el desarrollo del Perú, fomentando a su vez el desarrollo o uso de tecnologías transformadoras y emergentes. Los sectores priorizados son:</p> <p style="text-align: center;">Tabla N°. 3: Áreas Prioritarias del concurso</p> <table border="1" style="width: 100%; border-collapse: collapse;"> <thead> <tr> <th style="background-color: #cccccc;">ÁREAS ESTRATÉGICAS⁷</th> </tr> </thead> <tbody> <tr><td>1. Adaptación y mitigación al cambio climático.</td></tr> <tr><td>2. Valoración y uso sostenible de la biodiversidad.</td></tr> <tr><td>3. Economía circular.</td></tr> <tr><td>4. Salud.</td></tr> <tr><td>5. Seguridad alimentaria.</td></tr> <tr><td>6. Energías renovables.</td></tr> <tr><td>7. Tecnologías de la Información y la comunicación TICs.</td></tr> </tbody> </table>	ÁREAS ESTRATÉGICAS ⁷	1. Adaptación y mitigación al cambio climático.	2. Valoración y uso sostenible de la biodiversidad.	3. Economía circular.	4. Salud.	5. Seguridad alimentaria.	6. Energías renovables.	7. Tecnologías de la Información y la comunicación TICs.	<p>2.1 Prioridades del concurso Las propuestas que se presenten en este concurso <i>deben tener identificado al beneficiario de su propuesta</i> y deberán estar relacionadas a alguno de las siguientes áreas estratégicas, que claramente atiendan la demanda estratégica o de una brecha de conocimiento importante para el desarrollo del Perú, fomentando a su vez el desarrollo o uso de tecnologías transformadoras y emergentes. Los sectores priorizados son:</p> <p style="text-align: center;">Tabla N°. 3: Áreas Prioritarias del concurso</p> <table border="1" style="width: 100%; border-collapse: collapse;"> <thead> <tr> <th style="background-color: #cccccc;">ÁREAS ESTRATÉGICAS⁷</th> </tr> </thead> <tbody> <tr><td>1. Adaptación y mitigación al cambio climático.</td></tr> <tr><td>2. Valoración y uso sostenible de la biodiversidad.</td></tr> <tr><td>3. Economía circular.</td></tr> <tr><td>4. Salud^{***}.</td></tr> <tr><td>5. Seguridad alimentaria.</td></tr> <tr><td>6. Energías renovables.</td></tr> <tr><td>7. Tecnologías de la Información y la comunicación TICs.</td></tr> </tbody> </table> <p><i>Nota(***)</i>: Adicionalmente, se podrá financiar al menos un proyecto en Salud relacionados a proyectos biomédicos/biotecnológicos en respuesta a la emergencia sanitaria en respuesta al COVID-19.</p>	ÁREAS ESTRATÉGICAS ⁷	1. Adaptación y mitigación al cambio climático.	2. Valoración y uso sostenible de la biodiversidad.	3. Economía circular.	4. Salud ^{***} .	5. Seguridad alimentaria.	6. Energías renovables.	7. Tecnologías de la Información y la comunicación TICs.
ÁREAS ESTRATÉGICAS ⁷																		
1. Adaptación y mitigación al cambio climático.																		
2. Valoración y uso sostenible de la biodiversidad.																		
3. Economía circular.																		
4. Salud.																		
5. Seguridad alimentaria.																		
6. Energías renovables.																		
7. Tecnologías de la Información y la comunicación TICs.																		
ÁREAS ESTRATÉGICAS ⁷																		
1. Adaptación y mitigación al cambio climático.																		
2. Valoración y uso sostenible de la biodiversidad.																		
3. Economía circular.																		
4. Salud ^{***} .																		
5. Seguridad alimentaria.																		
6. Energías renovables.																		
7. Tecnologías de la Información y la comunicación TICs.																		

<p>2.2 Público Objetivo</p>	<p>2.2 Público Objetivo ...</p> <p>Para efectos del presente concurso, todas las Entidades Solicitantes deberán participar con una Entidad Asociada como mínimo.</p>	<p>2.2 Público Objetivo ...</p> <p><i>Cabe resaltar que las entidades participantes de régimen privado que deseen participar en las propuestas, deben contar con al menos dos (02) años de funcionamiento continuo inmediatamente anteriores a la fecha de postulación con la forma societaria con la que postulan, según el Registro Único de Contribuyente (RUC). Adicionalmente, las entidades participantes peruanas deben contar con RUC activo y habido.</i></p> <p>Para efectos del presente concurso, todas las Entidades Solicitantes deberán participar con una Entidad Asociada como mínimo.</p>
<p>2.2.1 Entidad Solicitante</p>	<p>2.2.1 Entidad Solicitante Es la persona jurídica, constituida y/o creada conforme a ley, <u>que realiza investigación o desarrollo tecnológico en CTI</u>, que presenta la propuesta y asume total responsabilidad por los compromisos y obligaciones derivados de la postulación. Se incluye a la dependencia, que es la unidad reconocida en la estructura organizacional de la entidad, tales como Escuela, Facultad, Laboratorio, Oficina de Investigación, Campo Experimental, Grupo de Investigación, sede, filial, entre otros.</p> <p>...</p> <p>3) Institutos⁸, centros o instituciones de investigación y/o desarrollo tecnológico y/o innovación tecnológica de régimen público o privado. En el caso de las entidades públicas, éstas deben estar constituidas como unidades ejecutoras.</p> <p>...</p> <p>6) Empresas Peruanas¹⁰, sólo pueden participar las formas societarias previstas en la Ley General de Sociedades, tales como S.A., S.A.A., S.A.C., S.C.R.L.</p> <p>⁸ Conforme a la Ley 30512, Ley de Institutos y Escuelas de Educación Superior y de la Carrera Pública de sus Docentes.</p> <p>¹⁰ Empresas peruanas privadas del sector productivo o de servicio con dos (02) años de funcionamiento continuo anteriores a la fecha de postulación, deben contar con RUC activo y habido; además haber registrado una venta anual superior a 150 UIT en el 2019 ó 2020.</p>	<p>2.2.1 Entidad Solicitante Es la persona jurídica con RUC activo y habido, constituida y/o creada conforme a ley, <u>que realiza investigación o desarrollo tecnológico en CTI, conforme a sus estatutos y/o marco normativo vigente; la cual</u> presenta la propuesta y asume total responsabilidad por los compromisos y obligaciones derivados de la postulación. Se incluye a la dependencia, que es la unidad reconocida en la estructura organizacional de la entidad, tales como Escuela, Facultad, Laboratorio, Oficina de Investigación, Campo Experimental, Grupo de Investigación, sede, filial, entre otros. <i>Las sedes postulantes deben realizar investigación o desarrollo tecnológico y estar registrados en la SUNAT (Establecimientos Anexos). Las entidades solicitantes de régimen privado deben contar con al menos dos (02) años de funcionamiento continuo inmediatamente anteriores a la fecha de postulación con la forma societaria con la que postulan, según el Registro Único de Contribuyentes (RUC).</i></p> <p>...</p> <p>3) Institutos de Educación Superior conforme a la Ley 30512, Ley de Institutos y Escuelas de Educación Superior y de la carrera pública de sus Docentes de régimen público o privado. En el caso de las entidades públicas, éstas deben estar constituidas como unidades ejecutoras.</p> <p>4) Centros de investigación y/o desarrollo tecnológico y/o innovación tecnológica de régimen público o privado sin fines de lucro. En el caso de las entidades públicas, éstas deben estar constituidas como unidades ejecutoras.</p> <p>...</p> <p>7) Empresas peruanas⁹ del sector productivo o de servicio, que hayan registrado una venta anual superior a 150 UIT en el 2019 ó 2020. Pueden participar las formas societarias previstas en la Ley N° 26887, General de Sociedades, tales como S.A., S.A.A., S.A.C., S.C.R.L.; bajo la ley 20598, Empresas de Propiedad Social - EPS y la Ley 31072, ley de Sociedad y Beneficio e interés colectivo (sociedad BIC).</p>

		<p>⁹ Las empresas peruanas participantes como entidades solicitantes, deberán presentar la declaración del pago del impuesto a la renta del año 2019 o 2020 que registre la venta anual superior a 150 UIT, adicionalmente, deberá presentar el registro de ventas acumulado del año 2021.</p>
<p>2.2.2 Entidad Asociada</p>	<p>2.2.2 Entidad Asociada La Entidad Asociada es una organización pública o privada legalmente constituida en el Perú o en el extranjero, distinta de la Entidad Solicitante¹⁰, que participará activamente en el proyecto de investigación con al menos un (01) Co-Investigador en el equipo de investigación; pudiendo ser:</p> <p>...</p> <p>5) Empresas peruanas¹³.</p> <p>¹³ <i>Empresas privadas del sector productivo o de servicio con (2) dos años de funcionamiento continuo inmediatamente anteriores a la fecha de postulación, deben contar con RUC activo y habido. Sólo pueden participar las formas societarias previstas en la Ley N° 26887, General de Sociedades, tales como S.A., S.A.A., S.A.C., S.C.R.L.</i> Las empresas individuales previstas en el Decreto Ley N° 21621, Ley de la Empresa Individual de Responsabilidad Limitada (E.I.R.L.) no pueden participar.</p> <p>...</p>	<p>2.2.2 Entidad Asociada La Entidad Asociada es una organización pública o privada legalmente constituida en el Perú o en el extranjero, distinta de la Entidad Solicitante¹⁰ y proveniente de una región distinta de esta, que participará activamente en el proyecto de investigación con al menos un (01) Co-Investigador en el equipo de investigación; pudiendo ser:</p> <p>...</p> <p>3) Institutos de Educación Superior conforme a la Ley 30512, Ley de Institutos y Escuelas de Educación Superior y de la carrera pública de sus Docentes de régimen público o privado. En el caso de las entidades públicas, éstas deben estar constituidas como unidades ejecutoras.</p> <p>4) Centros de investigación y/o desarrollo tecnológico y/o innovación tecnológica de régimen público o privado. En el caso de las entidades públicas, éstas deben estar constituidas como unidades ejecutoras.</p> <p>...</p> <p>7) Empresas peruanas¹³, del sector productivo o de servicio, que hayan registrado una venta anual superior a 150 UIT en el 2019 ó 2020. Pueden participar las formas societarias previstas en la Ley N° 26887, General de Sociedades, tales como S.A., S.A.A., S.A.C., S.C.R.L.; bajo la ley 20598, Empresas de Propiedad Social - EPS y la ley 31072, ley de Sociedad y Beneficio e interés colectivo (sociedad BIC).</p> <p>...</p> <p>¹³ <i>Las empresas peruanas participantes como entidades asociadas, deberán presentar la declaración del pago del impuesto a la renta del 2019 o 2020, que registre la venta anual superior a 150 UIT, adicionalmente, deberá presentar el registro de ventas acumulado del año 2021.</i></p> <p>...</p>
<p>2.3 Conformación del equipo, 1) Responsable Técnico</p>	<p>...</p> <p>5. Haber liderado o estar liderando o haber participado o estar participando un mínimo de tres (03) proyectos de investigación con financiamiento concursable; o contar con al menos tres (03) artículos originales publicados en revistas indizadas en Scopus o WoS; o una combinación de ambos. Tanto los proyectos como los artículos originales presentados deben estar relacionados al sector estratégico, área temática o disciplina a la que aplica en la presente convocatoria.</p> <p>...</p> <p>(*) En caso de haber sustentado la tesis para la obtención del título universitario o grado académico en los años 2020 o 2021, podrá presentar la constancia de aprobación de tesis o acta de sustentación de tesis, emitida por la Facultad o Escuela correspondiente.</p>	<p>...</p> <p>5. Haber liderado o estar liderando o haber participado o estar participando un mínimo de tres (03) proyectos de investigación aplicada o desarrollo tecnológico con financiamiento concursable; o contar con al menos tres (03) artículos originales publicados en revistas indizadas en Scopus o WoS; o una combinación de ambos.. Tanto los proyectos como los artículos originales presentados deben estar relacionados al área estratégica a la que aplica en la presente convocatoria.</p> <p>...</p> <p>(*) En caso de haber sustentado la tesis para la obtención del título universitario o grado académico en los años 2020 o 2021 o 2022 hasta antes de la fecha de cierre del concurso, podrá presentar la constancia de aprobación de tesis o acta de</p>

		sustentación de tesis, emitida por la Facultad o Escuela correspondiente.																												
2.3 Conformación del equipo, 2) Co-Investigador	... (* En caso de haber sustentado la tesis para la obtención del título universitario o grado académico en los años 2020 o 2021, podrá presentar la constancia de aprobación de tesis o acta de sustentación de tesis, emitida por la Facultad o Escuela correspondiente.	... (* En caso de haber sustentado la tesis para la obtención del título universitario o grado académico en los años 2020 o 2021 o 2022 hasta antes de la fecha de cierre del curso , podrá presentar la constancia de aprobación de tesis o acta de sustentación de tesis, emitida por la Facultad o Escuela correspondiente.																												
2.3 Conformación del equipo, 3) Tesistas (postgrado)	2) Tesistas (postgrado), estudiantes o egresados de universidades peruanas que realizan actividades propias para la ejecución de la tesis durante la ejecución del proyecto de investigación , comprometiéndose a su sustentación. El tesista se incorporará durante el primer año de la ejecución del proyecto. Los requisitos de la función serán verificados en la ejecución. El Responsable Técnico garantizará que el tesista no cuente con otro incentivo monetario para el desarrollo de su tesis por parte del Programa PROCIENCIA.	3) Tesistas (postgrado), estudiantes del último año o egresados de universidades peruanas que realizan actividades propias para la ejecución de la tesis durante la ejecución del proyecto de desarrollo tecnológico , comprometiéndose a su sustentación. El tesista se incorporará durante el primer año de la ejecución del proyecto. Los requisitos de la función serán verificados en la ejecución. El Responsable Técnico garantizará que el tesista no cuente con otro incentivo monetario para el desarrollo de su tesis por parte del Programa PROCIENCIA																												
3.3 Programación de Actividades	<p>3.3 Programación de Actividades</p> <p>...</p> <table border="1"> <thead> <tr> <th>Actividad</th> <th>Fecha</th> </tr> </thead> <tbody> <tr> <td>Apertura del Concurso</td> <td>Viernes, 31 de diciembre de 2021</td> </tr> <tr> <td>Fecha límite de recepción de consultas para la Integración de bases</td> <td>Viernes, 07 de enero de 2022</td> </tr> <tr> <td>Publicación de Bases Integradas</td> <td>A partir del viernes, 14 de enero de 2022</td> </tr> <tr> <td>Cierre de la Convocatoria</td> <td>Viernes, 18 de marzo de 2022 a las 13:00:00 hora local UTC/GMT -5 horas</td> </tr> <tr> <td>Publicación de Resultados</td> <td>A partir del martes, 31 de mayo de 2022</td> </tr> <tr> <td>Fecha de desembolso</td> <td>A partir del 06 de julio de 2022</td> </tr> </tbody> </table>	Actividad	Fecha	Apertura del Concurso	Viernes, 31 de diciembre de 2021	Fecha límite de recepción de consultas para la Integración de bases	Viernes, 07 de enero de 2022	Publicación de Bases Integradas	A partir del viernes, 14 de enero de 2022	Cierre de la Convocatoria	Viernes, 18 de marzo de 2022 a las 13:00:00 hora local UTC/GMT -5 horas	Publicación de Resultados	A partir del martes, 31 de mayo de 2022	Fecha de desembolso	A partir del 06 de julio de 2022	<p>3.3 Programación de Actividades</p> <p>...</p> <table border="1"> <thead> <tr> <th>Actividad</th> <th>Fecha</th> </tr> </thead> <tbody> <tr> <td>Apertura del Concurso</td> <td>Viernes, 31 de diciembre de 2021</td> </tr> <tr> <td>Fecha límite de recepción de consultas para la Integración de bases</td> <td>Viernes, 07 de enero de 2022</td> </tr> <tr> <td>Publicación de Bases Integradas</td> <td>A partir del martes, 25 de enero de 2022</td> </tr> <tr> <td>Cierre de la Convocatoria</td> <td>Martes, 29 de marzo de 2022 a las 13:00:00 hora local UTC/GMT -5 horas</td> </tr> <tr> <td>Publicación de Resultados</td> <td>A partir del lunes, 13 de junio de 2022</td> </tr> <tr> <td>Fecha de desembolso</td> <td>A partir del 18 de julio de 2022</td> </tr> </tbody> </table> <p><i>* En caso de tener consultas o dudas respecto al contenido de las bases, puede realizar sus consultas vía telefónica o por correo electrónico hasta una hora antes del cierre del concurso para tratar de brindarle la mejor atención posible.</i></p>	Actividad	Fecha	Apertura del Concurso	Viernes, 31 de diciembre de 2021	Fecha límite de recepción de consultas para la Integración de bases	Viernes, 07 de enero de 2022	Publicación de Bases Integradas	A partir del martes, 25 de enero de 2022	Cierre de la Convocatoria	Martes, 29 de marzo de 2022 a las 13:00:00 hora local UTC/GMT -5 horas	Publicación de Resultados	A partir del lunes, 13 de junio de 2022	Fecha de desembolso	A partir del 18 de julio de 2022
Actividad	Fecha																													
Apertura del Concurso	Viernes, 31 de diciembre de 2021																													
Fecha límite de recepción de consultas para la Integración de bases	Viernes, 07 de enero de 2022																													
Publicación de Bases Integradas	A partir del viernes, 14 de enero de 2022																													
Cierre de la Convocatoria	Viernes, 18 de marzo de 2022 a las 13:00:00 hora local UTC/GMT -5 horas																													
Publicación de Resultados	A partir del martes, 31 de mayo de 2022																													
Fecha de desembolso	A partir del 06 de julio de 2022																													
Actividad	Fecha																													
Apertura del Concurso	Viernes, 31 de diciembre de 2021																													
Fecha límite de recepción de consultas para la Integración de bases	Viernes, 07 de enero de 2022																													
Publicación de Bases Integradas	A partir del martes, 25 de enero de 2022																													
Cierre de la Convocatoria	Martes, 29 de marzo de 2022 a las 13:00:00 hora local UTC/GMT -5 horas																													
Publicación de Resultados	A partir del lunes, 13 de junio de 2022																													
Fecha de desembolso	A partir del 18 de julio de 2022																													
3.4 Absolución de consultas	<p>3.4 Absolución de consultas</p> <p>...</p> <table border="1"> <thead> <tr> <th>Tema de consulta</th> <th>Contacto</th> </tr> </thead> <tbody> <tr> <td>Contenido de las bases</td> <td>convocatorias@prociencia.gob.pe +511 644-0004 anexo 319</td> </tr> <tr> <td>Funcionamiento de la Plataforma VINCULATE</td> <td>contacto.sditt@concytec.gob.pe</td> </tr> </tbody> </table>	Tema de consulta	Contacto	Contenido de las bases	convocatorias@prociencia.gob.pe +511 644-0004 anexo 319	Funcionamiento de la Plataforma VINCULATE	contacto.sditt@concytec.gob.pe	<p>3.4 Absolución de consultas</p> <p>...</p> <table border="1"> <thead> <tr> <th>Tema de consulta</th> <th>Contacto</th> </tr> </thead> <tbody> <tr> <td>Contenido de las bases</td> <td>convocatorias@prociencia.gob.pe +511 644-0004 anexo 207</td> </tr> <tr> <td>Funcionamiento de la Plataforma VINCULATE</td> <td>contacto.sditt@concytec.gob.pe</td> </tr> <tr> <td>Funcionamiento del sistema en línea</td> <td>mesadeayuda@prociencia.gob.pe +511 644-0004 anexo 143</td> </tr> </tbody> </table>	Tema de consulta	Contacto	Contenido de las bases	convocatorias@prociencia.gob.pe +511 644-0004 anexo 207	Funcionamiento de la Plataforma VINCULATE	contacto.sditt@concytec.gob.pe	Funcionamiento del sistema en línea	mesadeayuda@prociencia.gob.pe +511 644-0004 anexo 143														
Tema de consulta	Contacto																													
Contenido de las bases	convocatorias@prociencia.gob.pe +511 644-0004 anexo 319																													
Funcionamiento de la Plataforma VINCULATE	contacto.sditt@concytec.gob.pe																													
Tema de consulta	Contacto																													
Contenido de las bases	convocatorias@prociencia.gob.pe +511 644-0004 anexo 207																													
Funcionamiento de la Plataforma VINCULATE	contacto.sditt@concytec.gob.pe																													
Funcionamiento del sistema en línea	mesadeayuda@prociencia.gob.pe +511 644-0004 anexo 143																													

	<table border="1"> <tr> <td>Funcionamiento del sistema en línea</td> <td>mesadeayuda@prociencia.gob.pe</td> </tr> <tr> <td>Resultados del concurso</td> <td>activatuconsulta@prociencia.gob.pe</td> </tr> <tr> <td>Registro y el funcionamiento del CTI Vitae</td> <td>ctivitae@concytec.gob.pe +511 644-0004 anexo 444</td> </tr> </table> <p>...</p> <p>Todas las consultas y reclamos serán atendidos en orden de llegada, por lo que se recomienda realizarlas hasta una (01) hora antes del cierre de la postulación para garantizar una adecuada atención.</p> <p>...</p>	Funcionamiento del sistema en línea	mesadeayuda@prociencia.gob.pe	Resultados del concurso	activatuconsulta@prociencia.gob.pe	Registro y el funcionamiento del CTI Vitae	ctivitae@concytec.gob.pe +511 644-0004 anexo 444	<table border="1"> <tr> <td>Resultados del concurso</td> <td>activatuconsulta@prociencia.gob.pe</td> </tr> <tr> <td>Registro y el funcionamiento del CTI Vitae</td> <td>ctivitae@concytec.gob.pe +511 644-0004 anexo 444</td> </tr> </table> <p>...</p> <p>La Sub Unidad de Selección de Beneficiarios (SUSB) atenderá, a través del correo electrónico: convocatorias@prociencia.gob.pe y a través del teléfono +511 644-0004 anexo 207, las diferentes consultas y posibles reclamos durante y hasta el cierre de la etapa de postulación. La atención será en orden de llegada, por lo que se recomienda realizarlas hasta una (01) hora antes del cierre de la postulación para garantizar una adecuada atención.</p>	Resultados del concurso	activatuconsulta@prociencia.gob.pe	Registro y el funcionamiento del CTI Vitae	ctivitae@concytec.gob.pe +511 644-0004 anexo 444
Funcionamiento del sistema en línea	mesadeayuda@prociencia.gob.pe											
Resultados del concurso	activatuconsulta@prociencia.gob.pe											
Registro y el funcionamiento del CTI Vitae	ctivitae@concytec.gob.pe +511 644-0004 anexo 444											
Resultados del concurso	activatuconsulta@prociencia.gob.pe											
Registro y el funcionamiento del CTI Vitae	ctivitae@concytec.gob.pe +511 644-0004 anexo 444											
DISPOSICIONES FINALES	<p>TERCERA Si la propuesta incluye el trabajo con seres vivos o muestras biológicas, debe ser aprobado por un Comité de Ética en la investigación²⁵.</p>	<p>TERCERA Si la propuesta involucra a participantes humanos o animales de experimentación, el estudio debe ser revisado por un Comité de Ética²⁵, o en su defecto presentar la Carta de exoneración emitida por dicho Comité.</p>										
	<p>CUARTA En caso de que la Responsable Técnica curse un embarazo podrá solicitar el cambio como responsable técnico para un co-investigador a sola solicitud de acuerdo al procedimiento establecido en la Guía de Soporte, Seguimiento y Evaluación.</p>	<p>CUARTA En caso de que la Responsable Técnica curse un embarazo, podrá solicitar el cambio como responsable técnico para un co-investigador, temporalmente mientras dure el periodo de licencia, de acuerdo al procedimiento establecido en la Guía de Soporte, Seguimiento y Evaluación.</p>										
	<p>QUINTA En el caso de que el responsable técnico presente una enfermedad que imposibilite el desempeño laboral temporalmente, podrá solicitar el cambio como responsable técnico para un co-investigador a sola solicitud de acuerdo al procedimiento establecido en la Guía de Soporte, Seguimiento y Evaluación.</p>	<p>QUINTA En el caso de que el Responsable Técnico presente una enfermedad que imposibilite el desempeño laboral temporalmente, podrá solicitar el cambio como responsable técnico para un co-investigador, de acuerdo al procedimiento establecido en la Guía de Soporte, Seguimiento y Evaluación.</p>										

ÍNDICE

1. ASPECTOS GENERALES	8
1.1. Bases del Concurso.....	8
1.2. Objetivo General.....	8
1.3. Resultados Esperados.....	9
1.4. Tipos de Proyectos.....	10
1.5. Consideraciones de la Propuesta.....	10
1.6. Modalidades.....	11
2. CONDICIONES DEL CONCURSO	11
2.1. Prioridades del concurso.....	11
2.2. Público Objetivo.....	12
2.3. Conformación del equipo.....	14
2.4. Financiamiento.....	18
3. POSTULACIÓN	21
3.1. Elegibilidad.....	22
3.2. Documentos de postulación.....	22
3.3. Programación de Actividades.....	23
3.4. Absolución de consultas.....	24
4. EVALUACIÓN, SELECCIÓN Y RESULTADOS	25
4.1. Convenio o Contrato.....	25
5. SOPORTE, SEGUIMIENTO Y EVALUACIÓN Y ASPECTOS ADMINISTRATIVOS	26
6. DISPOSICIONES FINALES	27

1. ASPECTOS GENERALES

CONCYTEC es el organismo rector del Sistema Nacional de Ciencia, Tecnología e Innovación (SINACTI), encargado de dirigir, fomentar, coordinar, supervisar y evaluar las acciones del Estado en el ámbito de la ciencia, tecnología e innovación tecnológica.

El Programa Nacional de Investigación Científica y Estudios Avanzados - PROCIENCIA tiene por objeto impulsar, incrementar y consolidar las capacidades en ciencia y tecnología en el país, lo cual implica de manera no limitativa la investigación científica en todas las disciplinas del saber, así como la formación de investigadores y especialistas de alto nivel, el equipamiento de laboratorios y talleres de investigación, la difusión de conocimientos, la transferencia tecnológica y la creación de cultura científica y tecnológica. Esto para generar conocimiento que pueda ser aplicado en la economía, el bienestar social y la sostenibilidad ambiental.

El presente concurso se origina en el Instrumento Financiero “Proyectos de Investigación”, el cual fue aprobado con Resolución de Presidencia N° 113-2017-CONCYTEC-P de fecha 18 de setiembre de 2017 y modificado el 02 de diciembre de 2019 mediante Resolución de Presidencia N° 223-2019-CONCYTEC-P.

1.1. Bases del Concurso

1.1.1. Bases

Es el documento técnico normativo del concurso publicado por el Programa PROCIENCIA. Las bases constituyen un documento de cumplimiento obligatorio que rige para todo efecto legal durante las fases de postulación y evaluación del concurso; y da las pautas generales para orientar la ejecución de los proyectos; cuya ejecución será regulado en la Guía de Soporte, Seguimiento y Evaluación. **Cabe señalar que los Anexos son parte integral de las presentes Bases y su conocimiento y lectura son de carácter obligatorio.**

1.1.2. Bases integradas

Es el documento técnico normativo definitivo, que resulta de las consultas y absolución de las mismas que se consideran relevantes para el cumplimiento del objetivo del presente concurso. Las Bases integradas se publican en el portal institucional del Programa PROCIENCIA, en la fecha señalada en la sección 3.3 de las presentes bases. En el caso de no presentarse consultas se mantendrán las Bases descritas en la sección 1.1.1 como las definitivas.

1.2. Objetivo General

Obtener resultados y/o validación del conocimiento adquirido en una etapa previa de investigación aplicada a través de un producto mínimo viable o prueba de concepto con un fin específico en CTI.

1.3. Resultados Esperados

Todos los resultados esperados obligatorios correspondientes, deben estar incluidos en el Plan Operativo; y deben ser alcanzados al finalizar su ejecución.

Las postulaciones seleccionadas deberán alcanzar los siguientes resultados obligatorios:

Tabla N° 1: Resultados esperados obligatorios para los proyectos en la Modalidad Multidisciplinarios

Proyectos de Desarrollo Tecnológico – Modalidad Multidisciplinarios
a. Al menos un (01) artículo científico original ¹ publicado o aceptado para publicación en revistas indizadas en Scopus o WoS en Q1 o Q2.
b. Al menos una (01) tesis finalizada de postgrado presentada al área o unidad correspondiente ² , que conlleve a la posterior obtención del título o grado académico en una universidad peruana. Debe ser la versión final que será presenta ante el jurado; la cual será verificada mediante el cargo de recepción del documento y acompañada por la carta del asesor.
c. Al menos una ponencia en congresos nacionales y/o internacionales.
d. Reporte de viabilidad de patente otorgado por INDECOPI o el Centro de Apoyo a la Tecnología y la Innovación* (CATI) o la Oficina/Unidad responsable del proceso de transferencia y propiedad intelectual de la entidad. En caso de proyectos cuyo producto sea un software se podrá presentar el certificado de derechos de autor emitido por INDECOPI.
e. Al menos una solicitud de patentes de invención y/o modelos de utilidad y/o certificado de obtentor (En caso de contar con un resultado positivo en el Reporte de Viabilidad de Patente).
f. Al menos un (01) prototipo ³ , obtenido a un nivel de desarrollo mayor en entornos relevantes del ámbito de su aplicación de Nivel TRL 5 en adelante.

¹ No se incluyen conference papers ni proceedings:

- Conference papers: (Scopus Content Coverage Guide 2017), es un artículo original que reporta datos presentados en una conferencia o simposio. Se caracterizan por ser cualquier longitud y por reportar datos de una conferencia. Los documentos pueden variar de longitud y contenido, desde documentos completos y resúmenes de conferencias, hasta artículos tan cortos como de una página.

- Proceedings: (Scopus Content Coverage Guide 2017), pueden publicarse como seriales o no seriales, y pueden contener los artículos completos de los trabajos presentados o sólo los resúmenes de reuniones, conferencias, simposios, seminarios, talleres, aunque algunas revistas también incluyen proceedings en el título.

² Verificado mediante el cargo de recepción del documento y acompañada por la carta del asesor.

³ Un prototipo es un modelo original construido que posee todas las características técnicas y de funcionamiento del nuevo producto. Manual de Frascati, sexta edición, 2002.

g. Presentar el Plan de uso de resultados del proyecto a un entorno relevante real o simulado previsto, que contenga una evaluación económica comercial y/o social de la tecnología.
h. Ficha de “Divulgación de la Invención” de la tecnología.
i. Al menos un registro de ficha tecnológica a través de la plataforma VINCÚLATE ⁴ .
j. Presentar el Paquete Tecnológico para su transferencia y/o implementación para desarrollo tecnológico.

***CATI:** El **Centro de Apoyo a la Tecnología y la Innovación (CATI)** es una oficina, alojada en diversas instituciones a nivel nacional, que se encarga de brindar orientación general y asistencia técnica a investigadores, inventores, innovadores y emprendedores en temas vinculados con la propiedad intelectual, especialmente aquellos vinculados con el sistema de patentes. Cuenta con el apoyo del INDECOPI, que es la Institución Coordinadora de la Red Nacional de CATI. **Para poder ubicar al CATI más cercano en su localidad ingrese en el siguiente enlace:** <https://www.patenta.pe/ubica-un-cati-cerca-a-ti>

1.4. Tipos de Proyectos

- PROYECTOS DE DESARROLLO TECNOLÓGICO

Es el proceso de la aplicación de los resultados de investigación o de cualquier otro tipo de conocimiento, para la elaboración de nuevos prototipos, métodos, procesos o sistemas nuevos, sustancialmente mejorados, en diferentes niveles de madurez tecnológica antes del comienzo de su producción o utilización comercial⁵.

Está dirigida a determinar, a través del conocimiento científico, los medios (metodologías, protocolos y Tecnologías) por los cuales se puede cubrir una necesidad reconocida y específica⁶.

1.5. Consideraciones de la Propuesta

Se presentarán propuestas de Proyecto de Desarrollo Tecnológico que involucren alcanzar un resultado tangible a través de la elaboración de prototipos o pruebas de concepto que sean validados en entornos relevantes previo al pase de producción comercial.

Para ello se priorizan propuestas de desarrollo tecnológico que cuenten con, al menos, un prototipo tecnológico con componentes básicos integrados para ser probados o que ya hayan sido probados en un ambiente de laboratorio (de un nivel de TRL 3 en adelante) para lo cual deberá adjuntar evidencias que demuestren el nivel de madurez

⁴ Acceder a la plataforma VINCÚLATE en la sección ASOCIATE en <https://vinculate.concytec.gob.pe/asociate/>

⁵ Glosario de término vigente (Ley 31250 – SINACTI), publicado Julio del 2021.

⁶ Glosario de términos vigente (Ley 28303) y el último publicado en junio 2019.

tecnológica que tiene la tecnología al momento de postular (Determinación de Niveles de TRL de plataforma VINCULATE: Resultado de Calculadora VINCULATE y Anexo publicado en setiembre del 2020. <https://vinculate.concytec.gob.pe/niveles-de-madurez/>).

Es preciso indicar que no se financiará a aquellos proyectos que buscan solo adquirir tecnologías y/o validarlas llave en mano que no resulten de la actividad de investigación aplicada.

1.6. Modalidades

Los proyectos de desarrollo tecnológico tendrán la siguiente modalidad:

Tabla N°. 2: Modalidades de Proyecto y Conformación mínima del equipo

Modalidad de proyecto	Definición	Conformación Mínima
Proyectos Multidisciplinarios	<p>Son propuestas de desarrollo tecnológico con objetivos y actividades multidisciplinarias, entiéndase aquella donde participan en el equipo técnico profesionales y/o tecnólogos de distintas disciplinas alineadas a la temática del proyecto (al menos un co-investigador debe ser de una disciplina diferente del resto del equipo).</p> <p>Estos proyectos deben ser presentados de manera asociativa (con una o más entidades asociadas) y busca consolidar la viabilidad en un prototipo o prueba de concepto del resultado de una investigación de alto impacto.</p> <p>Nota: Debe contar con la participación de al menos una Entidad Asociada de una región del Perú distinta a la de la entidad solicitante; con su correspondiente Co-Investigador.</p>	<ul style="list-style-type: none"> ● Un Responsable Técnico ● Dos Co-Investigadores (mínimo uno con una disciplina diferente) ● Un tesista de postgrado ● Un Gestor Tecnológico ● Un Gestor de Proyecto.

De ser necesario, puede contar con personal técnico, el cual realizará funciones a nivel operativo.

La propuesta deberá incorporar el análisis de la novedad del proyecto respecto a patentes, software y otras investigaciones realizadas.

2. CONDICIONES DEL CONCURSO

2.1. Prioridades del concurso

Las propuestas que se presenten en este concurso deben tener identificado al beneficiario de su propuesta y deberán estar relacionadas a alguno de las siguientes áreas estratégicas, que claramente atiendan la demanda estratégica o de una brecha de conocimiento importante para el desarrollo del Perú, fomentando a su vez el desarrollo o uso de tecnologías transformadoras y emergentes. Los sectores priorizados son:

Tabla N°. 3: Áreas Prioritarias del concurso

ÁREAS ESTRATÉGICAS ⁷
1. Adaptación y mitigación al cambio climático.
2. Valoración y uso sostenible de la biodiversidad.
3. Economía circular.
4. Salud***.
5. Seguridad alimentaria.
6. Energías renovables.
7. Tecnologías de la Información y la comunicación TICs.

Nota(*):** Adicionalmente, se podrá financiar al menos un proyecto en Salud relacionados a proyectos biomédicos/biotecnológicos en respuesta a la emergencia sanitaria en respuesta al COVID-19.

2.2. Público Objetivo

2.2.1. Entidad Solicitante

Es la persona jurídica con RUC activo y habido, constituida y/o creada conforme a ley, **que realiza investigación o desarrollo tecnológico en CTI**, conforme a sus estatutos y/o marco normativo vigente; la cual presenta la propuesta y asume total responsabilidad por los compromisos y obligaciones derivados de la postulación. Se incluye a la dependencia, que es la unidad reconocida en la estructura organizacional de la entidad, tales como Escuela, Facultad, Laboratorio, Oficina de Investigación, Campo Experimental, Grupo de Investigación, sede, filial, entre otros. Las sedes postulantes deben realizar investigación o desarrollo tecnológico y estar registrados en la SUNAT (Establecimientos Anexos). Las entidades solicitantes de régimen privado deben contar con al menos dos (02) años de funcionamiento continuo inmediatamente anteriores a la fecha de postulación con la forma societaria con la que postulan, según el Registro Único de Contribuyentes (RUC). En caso la propuesta resulte ganadora, dicha entidad

⁷ Prioridades planteadas en el Proyecto CONCYTEC-Banco Mundial (2do endeudamiento).

pasará a denominarse Entidad Ejecutora (EE) o subvencionado y será la que suscriba el convenio con el Programa PROCENCIA, pudiendo ser:

- 1) Universidades que se encuentren licenciadas por la SUNEDU a la fecha de cierre de la postulación.
- 2) Institutos Públicos de Investigación- IPIs.
- 3) Institutos de Educación Superior conforme a la Ley 30512, Ley de Institutos y Escuelas de Educación Superior y de la carrera pública de sus Docentes de régimen público o privado. En el caso de las entidades públicas, éstas deben estar constituidas como unidades ejecutoras.
- 4) Centros de investigación y/o desarrollo tecnológico y/o innovación tecnológica de régimen público o privado sin fines de lucro. En el caso de las entidades públicas, éstas deben estar constituidas como unidades ejecutoras.
- 5) Personas jurídicas de régimen privado sin fines de lucro⁸, que realicen investigación en CTI según su objeto social.
- 6) Centros de Innovación Productiva y Transferencia Tecnológica (CITEs) públicos o privados.
- 7) Empresas peruanas⁹, del sector productivo o de servicio, que hayan registrado una venta anual superior a 150 UIT en el 2019 o 2020. Pueden participar las formas societarias previstas en la Ley N° 26887, General de Sociedades, tales como S.A., S.A.A., S.A.C., S.C.R.L.; bajo la ley 20598, Empresas de Propiedad Social – EPS y la Ley 31072, ley de Sociedad y Beneficio e interés colectivo (sociedad BIC).

Están excluidos de postular a este concurso como Entidad Solicitante los centros internacionales o extranjeros, domiciliados o no en el Perú, debido a que reciben fondos de gobiernos, fundaciones y organizaciones extranjeras. La identificación de un centro internacional será determinada mediante su ficha RUC – SUNAT.

Asimismo, el Responsable Técnico debe considerar que la entidad con la que postula se encuentre listada en el numeral 2.2.1 de las presentes bases.

2.2.2. Entidad Asociada

La Entidad Asociada es una organización pública o privada legalmente constituida en el Perú o en el extranjero, distinta de la Entidad Solicitante¹⁰ y proveniente de una región distinta de esta, que participará activamente en el proyecto de investigación con al menos un (01) Co-Investigador en el equipo de investigación; pudiendo ser:

- 1) Universidades que se encuentren licenciadas por la SUNEDU a la fecha de cierre de la postulación.

⁸ Conforme al Código Civil, estas pueden ser asociaciones, fundaciones o comités.

⁹ Las empresas peruanas participantes como entidades solicitantes, deberán presentar la declaración del pago del impuesto a la renta del año 2019 o 2020, que registre la anual superior a 150 UIT, adicionalmente deberá presentar el registro de ventas acumulado del año 2021.

¹⁰ Evidenciado por su número de RUC.

- 2) Institutos Públicos de Investigación - IPIs.
- 3) Institutos de Educación Superior conforme a la Ley 30512, Ley de Institutos y Escuelas de Educación Superior y de la carrera pública de sus Docentes de régimen público o privado. En el caso de las entidades públicas, estas deben estar constituidas como unidades ejecutoras.
- 4) Centros de investigación y/o desarrollo tecnológico y/o innovación tecnológica de régimen público o privado. En el caso de las entidades públicas, éstas deben estar constituidas como unidades ejecutoras.
- 5) Instituciones públicas, ministerios u otros organismos públicos con grupos de investigación y/o desarrollo tecnológico.
- 6) Personas jurídicas de régimen privado sin fines de lucro¹², que realicen o promuevan investigación en CTI según su objeto social.
- 7) Empresas peruanas¹³, del sector productivo o de servicio, que hayan registrado una venta anual superior a 150 UIT en el 2019 o 2020. Pueden participar las formas societarias previstas en la Ley N° 26887, General de Sociedades, tales como S.A., S.A.A., S.A.C., S.C.R.L.; bajo la ley 20598, Empresas de Propiedad Social – EPS y la Ley 31072, ley de Sociedad y Beneficio e interés colectivo (sociedad BIC).
- 8) Empresas extranjeras.
- 9) Centros de Innovación Productiva y Transferencia Tecnológica (CITEs) públicos o privados.
- 10) Universidades extranjeras.
- 11) Institutos o Centros Internacionales o extranjeros de Investigación domiciliados o no domiciliados en el Perú.

Cabe resaltar que las entidades participantes de régimen privado que deseen participar en las propuestas, deben contar con al menos dos (02) años de funcionamiento continuo inmediatamente anteriores a la fecha de postulación con la forma societaria con la que postulan, según el Registro Único de Contribuyente (RUC). Adicionalmente, las entidades participantes peruanas deben contar con RUC activo y habido.

Para efectos del presente concurso, todas las Entidades Solicitantes deberán participar con una Entidad Asociada como mínimo.

2.3. Conformación del equipo

Los roles dentro del equipo que forman parte de la propuesta son los siguientes¹⁴:

¹² Conforme al Código Civil, estas pueden ser asociaciones, fundaciones o comités.

¹³ Las empresas peruanas participantes como entidades asociadas, deberán presentar la declaración del pago del impuesto a la renta del año 2019 o 2020, que registre la venta anual superior a 150 UIT, adicionalmente, deberá presentar el registro de ventas acumulado del año 2021.

¹⁴ Si alguna persona en estos roles tuviese una restricción o impedimento, la propuesta será considerada no apta, aun cuando cumpla la conformación mínima.

- 1) **Responsable Técnico (RT)**, es el equivalente al investigador principal y es la persona natural que lidera un proyecto y es responsable de su postulación, ejecución y dirección técnica; así como, el cumplimiento de los objetivos y metas durante la ejecución del proyecto. Deberá tener una dedicación al proyecto que permita la correcta ejecución del mismo, la cuál será indicada en la plataforma de postulación. Los requisitos generales son:

Tabla N° 4: Requisitos del Responsable Técnico para la Modalidad Multidisciplinarios:

Responsable Técnico – Modalidad Multidisciplinarios
1. Tener vínculo laboral o contractual con la entidad solicitante al momento de la postulación.
2. Tener residencia o estar domiciliado en el Perú al momento de la postulación.
3. Ser investigador registrado en el RENACYT.
4. Tener grado de maestría o doctorado* (registrado en la SUNEDU o adjuntado manualmente en el CTI Vitae).
5. Haber liderado o estar liderando o haber participado o estar participando un mínimo de tres (03) proyectos de investigación aplicada o desarrollo tecnológico con financiamiento concursable; o contar con al menos tres (03) artículos originales publicados en revistas indizadas en Scopus o WoS; o una combinación de ambos. Tanto los proyectos como los artículos originales presentados deben estar relacionados al área estratégica a la que aplica en la presente convocatoria.
6. Contar con experiencia relevante sobre actividades de desarrollo y escalamiento de productos y/o servicios.

El equipo de investigación deberá contar con un (01) Responsable Técnico, el cual podrá presentar una única propuesta en el presente concurso.

El Responsable Técnico deberá mantener su vínculo laboral o contractual con la Entidad Ejecutora durante la postulación y hasta cumplir con todas las obligaciones estipuladas en el contrato de la subvención y la Guía de Soporte, Seguimiento y Evaluación. De existir causales de excepción, estas se encuentran reguladas en dicha Guía.

En caso el Responsable Técnico, haya sido incorporado en la institución en el marco del concurso “Incorporación de Investigadores” se valorizará el tiempo de dedicación al proyecto y se considerará como aporte no monetario. No recibirá ningún tipo de incentivo mientras dure su contratación bajo las normas del Banco Mundial.

(* En caso de haber sustentado la tesis para la obtención del título universitario o grado académico en los años 2020 o 2021 o 2022 hasta antes de la fecha de cierre del concurso, podrá presentar la constancia de aprobación de tesis o acta de sustentación de tesis, emitida por la Facultad o Escuela correspondiente.

- 2) **Co-Investigador (Co-I)**, quienes aportarán su experiencia y conocimiento específico en la temática en la cual se enmarca el proyecto. Deberá tener una dedicación mínima que permita la correcta ejecución del proyecto, la misma que será indicada por el Responsable Técnico en la plataforma de postulación.

Requisitos generales:

- a) Deberá tener algún tipo de vínculo¹⁵ laboral o académico con la entidad solicitante o la entidad asociada según corresponda.
- b) Tener como mínimo título universitario*.

(* En caso de haber sustentado la tesis para la obtención del título universitario o grado académico en los años 2020 o 2021 o 2022 hasta antes de la fecha de cierre del concurso, podrá presentar la constancia de aprobación de tesis o acta de sustentación de tesis, emitida por la Facultad o Escuela correspondiente.

En el equipo debe haber al menos dos (02) Co-Investigadores¹⁶. El número máximo de Co-Investigadores por propuesta será de seis (06).

En caso el Co-Investigador, haya sido incorporado en la institución en el marco del concurso “Incorporación de Investigadores” se valorizará el tiempo de dedicación al proyecto y se considerará como aporte no monetario. No recibirá ningún tipo de incentivo mientras dure su contratación bajo las normas del Banco Mundial.

- 3) **Tesistas** (postgrado), estudiantes del último año o egresados de universidades peruanas que realizan actividades propias para la ejecución de la tesis durante la ejecución del proyecto de desarrollo tecnológico, comprometiéndose a su sustentación. El tesista se incorporará durante el primer año de la ejecución del proyecto. Los requisitos de la función serán verificados en la ejecución. El Responsable Técnico garantizará que el tesista no cuente con otro incentivo monetario para el desarrollo de su tesis por parte del Programa PROCENCIA.

- Al menos un (01) tesista de postgrado para los proyectos de desarrollo tecnológico de la Modalidad Multidisciplinarios.

- 4) **Un (01) Gestor Tecnológico**, responsable de elaborar el plan de comercialización de tecnología o plan de uso de resultados del proyecto, los paquetes tecnológicos,

¹⁵ Para efectos del presente concurso además del vínculo laboral o contractual que el co-investigador pueda tener, se consideran además el ser: estudiante de postgrado de la entidad / ser tesista de postgrado de la entidad / ser egresado de la entidad indicando el vínculo existente con la entidad / profesor emérito u otro que la entidad considere.

¹⁶ A fin de formar equipos multidisciplinarios, para los co-investigadores se consideran grados y títulos de todas las áreas de conocimiento según OCDE.

el reporte de viabilidad de patente otorgado por INDECOPI, y otros aspectos relacionados con los temas de propiedad intelectual. Sus acciones están orientadas a poder garantizar que las aplicaciones del proyecto a desarrollar puedan llegar al mercado o ser parte de un proceso de transferencia tecnológica. **Este especialista deberá ser considerado de manera obligatoria en las propuestas de proyectos de desarrollo tecnológico de la Modalidad Multidisciplinarios.**

Requisitos generales:

- a) Contar como mínimo grado académico de bachiller al momento de la postulación.
- b) Tener como mínimo un (01) año de experiencia en proyectos o actividades relacionadas con investigación o innovación.
- c) Debe tener como mínimo un (01) año de experiencia de haber laborado en empresas privadas.

El gestor tecnológico podrá participar como máximo en la ejecución de tres (03) proyectos, incluyendo el propuesto en la presente convocatoria; y deberá estar contratado como mínimo 12 meses a partir del tercer mes de ejecución del proyecto. Entre los entregables obligatorios que deberán ser elaborados por el gestor tecnológico se consideran:

- a) Completar un formato de "Divulgación de la Invención" por tecnología.
 - b) Reporte de viabilidad de patente otorgado por INDECOPI o el Centro de Apoyo a la Tecnología y la Innovación* (CATI) o la Oficina/Unidad responsable del proceso de transferencia y propiedad intelectual de la entidad, en caso de proyectos cuyo producto sea un software se podrá presentar el certificado de derechos de autor emitido por INDECOPI.
 - c) Al menos una solicitud de patentes de invención y/o modelos de utilidad y/o certificado de obtentor (En caso de contar con un resultado positivo en el Reporte de Viabilidad de Patente).
 - d) Asistir a un taller de inducción de gestión tecnológica por parte de la Dirección de Políticas y Programas (DPP) del CONCYTEC y completar al menos 3 cursos MOOC de capacitación en la plataforma VINCULATE en temas de: Propiedad intelectual y/o Nivel de TRL y/o Legalidad de la Transferencia y/o Gestión de la Investigación.
 - e) Presentar el Paquete tecnológico para su transferencia y/o implementación para desarrollo tecnológico.
- 5) **Un (01) Gestor de Proyectos**, quien es la persona natural vinculada a la oficina de gestión de la investigación, o la que haga sus veces, de la Entidad Ejecutora, responsable de la gestión administrativa de un proyecto y de reportar el avance financiero, técnico y la ejecución final de la subvención a través de los documentos de gestión correspondiente (ITF, IFR o plan operativo, entre otros) y medios de

comunicación indicados. El Equipo de Investigación deberá contar con un (01) gestor de proyecto.

De ser necesario se puede contar con **personal técnico**, el cual no debe ser un investigador participante, no debe formar parte del equipo de investigación y deberá ser contratado para tareas específicas de carácter operativo.

Registro en ORCID:

El Responsable Técnico, los Co-Investigadores peruanos y extranjeros residentes en el Perú y los Tesistas deberán contar con su registro en ORCID (www.orcid.org), el cual deberá estar vinculado al CTI Vitae – Hojas de Vida afines a la Ciencia y Tecnología (<https://ctivitae.concytec.gob.pe>). Para información de cómo realizar la vinculación de su cuenta del CTI Vitae con su registro ORCID ingresar en el siguiente enlace: <https://sites.google.com/a/concytec.gob.pe/manual-dina/conectarse-en-orcid>

Nota importante: Los registros de los todos los integrantes del equipo deberán realizarse con el número de documento de identidad vinculado a su cuenta en el CTI Vitae, en el caso del personal peruano y extranjero residente en el Perú.

2.4. Financiamiento

2.4.1. Monto y plazo

El Programa PROCIENCIA otorgará al menos diez (10)¹⁷ subvenciones por un monto máximo de financiamiento, en calidad de recursos monetarios de hasta S/ 350,000 (trescientos cincuenta mil soles); de manera referencial:

Tabla N° 5: Número de subvenciones, monto máximo de financiamiento y plazo de ejecución

Modalidad de Proyectos	Postulación	Número de Subvenciones	Monto Máximo a financiar	Plazo Máximo de ejecución
Multidisciplinarios	Asociada	10	S/ 350,000	18 meses

El financiamiento está sujeto a disponibilidad presupuestal.

El Programa PROCIENCIA desembolsará de manera referencial el 100% del monto total aprobado en un único desembolso.

El Responsable Técnico debe considerar los plazos requeridos por su institución para realizar las gestiones logísticas y administrativas necesarias para la ejecución del proyecto, al momento de indicar la duración del mismo en la plataforma de postulación.

¹⁷ El número mínimo de subvenciones estará condicionado a las propuestas aprobadas.

2.4.2. Rubros Financiables

Los recursos monetarios que aporta el Programa PROCIENCIA sólo podrán ser utilizados para financiar actividades y acciones del proyecto seleccionado.. Los rubros financiables y no financiables se encuentran detallados en el Anexo No. 7.

Tabla N° 6: Rubros Financiables

Rubro	% del monto financiado por PROCIENCIA	Descripción
Recursos humanos	Hasta el 55%	Incentivo monetario a ser otorgado al Responsable Técnico, los Co-Investigadores, personal técnico, tesis y el Gestor Tecnológico.
Pasajes y viáticos	Hasta el 10%	Gastos de viajes relacionados a actividades propias del proyecto de investigación (pasajes, viáticos, mantenimiento y seguro de viaje).
Equipos y bienes duraderos	Hasta el 30%	Corresponde a la adquisición de equipos para el proyecto de investigación.
Gastos logísticos de operación	Hasta el 10%	Incentivo monetario para el Gestor de Proyectos, útiles de oficina, impresiones u otros gastos logísticos del proyecto.
Materiales e insumos	sin porcentaje máximo	Materiales, insumos, reactivos, accesorios, componentes electrónicos o mecánicos, bienes no inventariables.
Asesorías especializadas	sin porcentaje máximo	Gastos de contratación de personas naturales o jurídicas para la ejecución de actividades de índole técnica especializada consideradas como críticas para lograr el buen resultado de la propuesta.
Servicios de terceros	sin porcentaje máximo	Gastos de contratación de personas naturales o jurídicas para la ejecución de actividades complementarias dentro de la propuesta.

*Al momento de elaborar la sección presupuestal correspondiente al financiamiento del Programa PROCIENCIA en la plataforma de postulación, el postulante debe verificar que los rubros financiables indicados sumen un total de 100%.

2.4.3. Contrapartida

La contrapartida es el aporte monetario y/o no monetario que las entidades participantes (Entidad Solicitante y Entidades Asociadas) se comprometen a dar. El aporte no monetario valorizado que se consigne en el presupuesto total no podrá exceder el aporte monetario o financiamiento que otorgue el Programa PROCIENCIA.

No se aceptará como contrapartida monetaria, aquella que provenga de otros financiamientos del Programa PROCIENCIA. Los porcentajes de contrapartida para los proyectos de desarrollo tecnológico, según la Entidad Solicitante, se muestran en el siguiente cuadro:

Tabla N° 7: Contrapartida por tipo de Entidad Solicitante

Entidad Solicitante ¹⁸	Distribución del Costo Total del Proyecto (En porcentaje)			Presupuesto Total del Proyecto
	% máximo de financiamiento PROCIENCIA	% mínimo de aporte monetario del costo total del proyecto	% mínimo de aporte no monetario del costo total del proyecto	
Entidades públicas o privadas sin fines de lucro o universidades de condición jurídica privada asociativa.	75%	0%	25%	100%
Entidades privadas con fines de lucro y universidades de condición jurídica privada societaria.	65%	20%	15%	100%

El aporte no monetario (valorizado) o monetario de las entidades deben considerar los mismos rubros financiables señalados en el Anexo No. 7.

A continuación, se pone como ejemplo el caso de un proyecto desarrollo tecnológico que solicita el monto máximo:

Tabla N° 8: Ejemplo de Distribución aproximada del presupuesto y Contrapartida con fines didácticos

Entidad Solicitante	Distribución del Costo Total del Proyecto (En porcentaje)			Presupuesto Total del Proyecto
	% máximo de financiamiento PROCIENCIA	% mínimo de aporte monetario del costo total del proyecto	% mínimo de aporte no monetario del costo total del proyecto	
Entidades públicas o privadas sin fines de lucro o universidades de condición jurídica privada asociativa.	75% (S/ 350,000)	0% (S/ 0)	25% (S/ 116,666.67)	100% (S/ 466,666.67)
Entidades privadas con fines de lucro y universidades de condición jurídica privada societaria.	65% (S/ 350,000)	20% (S/ 107,692.31)	15% (S/ 80,769.23)	100% (S/ 538,461.54)

En lo que corresponda al aporte no monetario (valorizado) se tendrá en cuenta lo siguiente:

¹⁸ Conforme al Art. 115 de la Ley N° 30220, Ley Universitaria

Tabla N° 9: Rubros correspondientes al aporte no monetario de las entidades

Rubros	Aporte No Monetario de Entidades
<ul style="list-style-type: none"> Recursos humanos Gastos logísticos de operación 	Se valoriza el tiempo (en horas) dedicado a la ejecución del proyecto. La hora se valoriza según la remuneración bruta u honorarios ¹⁹ en la entidad que participa en el proyecto.
<ul style="list-style-type: none"> Equipos y bienes duraderos 	Se valoriza el uso de los equipos y bienes duraderos de la entidad, distintos a los adquiridos con la subvención, según su vida útil.
<ul style="list-style-type: none"> Materiales e insumos Asesorías especializadas Servicios de terceros Pasajes y Viáticos 	Se valorizan según su costo actual en el mercado.

En lo que corresponda al aporte monetario se tendrá en cuenta lo siguiente:

Tabla N° 10: Rubros correspondientes al aporte monetario de las entidades

Rubros	Aporte Monetario de Entidades
<ul style="list-style-type: none"> Recursos humanos Gastos logísticos de operación 	El salario del responsable técnico, co-investigadores, personal técnico, gestor de proyectos y gestor tecnológico, que participarán en el proyecto de desarrollo tecnológico.
<ul style="list-style-type: none"> Equipos y bienes duraderos 	Equipamiento para investigación que se comprometa a adquirir la entidad en el primer año de contrato para este proyecto de desarrollo tecnológico.
<ul style="list-style-type: none"> Materiales e insumos Asesorías especializadas Servicios de terceros Pasajes y Viáticos 	Pagos o compras realizadas por la entidad con relación a la ejecución de la propuesta.

3. POSTULACIÓN

El registro de postulación se realiza a través de la página web del Programa PROCIENCIA: www.prociencia.gob.pe y no se aceptará ningún documento enviado por otra vía.

El Responsable Técnico ingresa al sistema de postulación con su código de usuario y contraseña del CTI Vitae²⁰. **El sistema permite una sola postulación por Responsable Técnico.**

Es responsabilidad de cada integrante del equipo actualizar su CV (Curriculum Vitae) con los documentos sustentatorios en el CTI Vitae y/o ORCID según corresponda. La información del CV que se tomará en cuenta para la evaluación será la actualizada hasta el envío de la propuesta ante el Programa PROCIENCIA.

¹⁹ Remuneración bruta

²⁰ <http://ctivitae.concytec.gob.pe>.

Asimismo, el cierre del concurso está programado en automático, de acuerdo a lo indicado en el reloj del sistema; por lo que no se aceptará ningún documento, propuesta o solicitud posterior a la hora de cierre. Asimismo, es altamente recomendable preparar y enviar la postulación con anticipación, así como la verificación del funcionamiento adecuado de su red y computador, para evitar inconvenientes de último momento.

El proceso de postulación será explicado mediante un video tutorial que se encontrará colgado en la web del concurso, para orientación sobre la manera correcta de completar y enviar su propuesta.

3.1. Elegibilidad

El cumplimiento de los requisitos de elegibilidad será declarado por las entidades participantes, mediante las Declaraciones Juradas que forman parte de los anexos 3A, 3B y/o 3C, así como por el Responsable Técnico mediante la Declaración Jurada del Anexo 4. En caso de que alguna de las entidades participantes o integrantes del equipo de investigación cuenten con alguna restricción o impedimento señalado en las declaraciones juradas, la propuesta será considerada No Elegible.

Cabe señalar que, todas las declaraciones juradas o documentos similares, así como la información incluida en la plataforma de postulación presentada por el Responsable Técnico, se presumen verificados, así como de contenido veraz para fines administrativos, salvo prueba en contrario.

3.2. Documentos de postulación

- 1) CV del Responsable Técnico, se genera de manera automática en el CTI Vitae al momento del envío del registro.
- 2) CV de los Co-Investigadores; el cual será extraído del CTI Vitae para el caso de los co-investigadores peruanos o extranjeros residentes en el Perú.
En el caso de los Co-Investigadores de entidades extranjeras y/o no residentes en el Perú el CV deberá estar actualizado a la fecha de envío de la postulación; asimismo, será revisado a través del link del ORCID o en el archivo adjunto en la plataforma de postulación.
- 3) El CV del Gestor Tecnológico corresponde a la presentación del Anexo 5 con la información actualizada y firma electrónica.
- 4) Propuesta de Proyecto: será presentada a través de la plataforma de postulación.
- 5) Carta(s) de presentación y compromiso de la Entidad Solicitante y/o Asociadas peruanas*. Ver Anexo 3A (ES), 3B (EA Peruana), las cuales tienen carácter de declaración jurada.
- 6) Carta de compromiso en el caso de Entidad Asociada Extranjera, la cual tiene carácter de declaración jurada. Ver Anexo 3C**.
- 7) Declaración Jurada suscrita por el Responsable Técnico, (Anexo 4).

- 8) Constancia otorgada por la entidad solicitante o ejecutora, que evidencie el rol que el Responsable Técnico ha desempeñado o se encuentra desempeñando en el proyecto con financiamiento concursable ejecutado o en ejecución al momento de la postulación, en el caso de los proyectos del Programa PROCIENCIA puede presentar el Oficio de Cierre. De acuerdo a lo señalado en el numeral 2.3 Conformación del Equipo.

Toda la información que se consigne en el registro de postulación, incluyendo los datos del CTI Vitae y ORCID, tiene carácter de declaración jurada.

Todo documento que requiera de firma en la etapa de postulación puede ser presentado con la firma manuscrita o electrónica (Registro en RENIEC), con el compromiso de presentar el documento con la firma en original, en caso de que la propuesta sea seleccionada. No se aceptarán documentos con la firma digitalizada (imagen pegada en el documento).

*Las cartas de compromiso deben ser presentadas en hoja membretada de cada entidad y al momento de la postulación pueden ser presentado con la firma del Decano o de alguna otra autoridad con una jerarquía superior a la del postulante; sin embargo, los documentos de las Entidades Solicitante y Asociada Peruana deben ser presentados en original con la firma del Representante legal de la institución al momento de la firma del Contrato o Convenio.

**La carta de compromiso de la Entidad Asociada Extranjera podrá ser firmada por la autoridad inmediata superior al Co-Investigador presentado, en caso de que el Co-Investigador sea el jefe de su respectivo laboratorio o tenga cargo de autoridad, el documento puede ser firmado por él mismo.

En caso de que los grados y títulos de los integrantes de una propuesta ganadora no se encuentren reconocidos por la SUNEDU, deberá inscribirlo dentro de los 12 meses posteriores a la firma del contrato.

Toda la información que se consigne en el registro de postulación, incluyendo los datos del CTI Vitae y ORCID, tiene carácter de declaración jurada.

3.3. Programación de Actividades

La programación de actividades del concurso se detalla a continuación:

Tabla N° 11: Cronograma de la convocatoria

Actividad	Fecha
Apertura del Concurso	Viernes, 31 de diciembre de 2021
Fecha límite de recepción de consultas para la Integración de bases	Viernes, 07 de enero de 2022
Publicación de Bases Integradas	A partir del martes, 25 de enero de 2022
Cierre de la Convocatoria	Martes, 29 de marzo de 2022 a las 13:00:00 hora local UTC/GMT -5 horas
Publicación de Resultados	A partir del lunes, 13 de junio de 2022
Fecha de desembolso	A partir del 18 de julio de 2022

* En caso de tener consultas o dudas respecto al contenido de las bases, puede realizar sus consultas vía telefónica o por correo electrónico hasta una hora antes del cierre del concurso para tratar de brindarle la mejor atención posible.

En caso de requerirse alguna actualización del cronograma, este podrá ser modificado previa autorización de la Dirección Ejecutiva. Dicha modificación será publicada en el portal del Programa PROCIENCIA: www.prociencia.gob.pe.

3.4. Absolución de consultas

Las consultas se realizarán por medio de los correos electrónicos y números telefónicos de la tabla a continuación. Las consultas telefónicas serán atendidas de lunes a viernes en el horario de 8:30 am a 4:45 pm, con excepción del día de cierre, en el que la atención se realizará de 8:30 am a 12:00 del mediodía.

Tabla N° 12: Correos electrónicos y números telefónicos para consultas relacionadas al presente concurso

Tema de consulta	Contacto
Contenido de las bases	convocatorias@prociencia.gob.pe +511 644-0004 anexo 207
Funcionamiento de la Plataforma VINCÚLATE	contacto.sditt@concytec.gob.pe
Funcionamiento del sistema en línea	mesadeayuda@prociencia.gob.pe +511 644-0004 anexo 143
Resultados del concurso	activatuconsulta@prociencia.gob.pe
Registro y el funcionamiento del CTI Vitae	ctivitae@concytec.gob.pe +511 644-0004 anexo 444

Todo reclamo o solicitud relacionada a una propuesta, durante y después de la etapa de postulación, deben ser realizadas por el Responsable Técnico. El Programa PROCIENCIA se comunicará directamente con el Responsable Técnico, en caso de ser necesario, motivo por el cual debe actualizar el número de contacto y correo electrónico en el CTI Vitae.

Los reclamos o comunicaciones por inconvenientes con la plataforma de postulación se deberán reportar teniendo en cuenta la fecha y hora de cierre del concurso, al correo electrónico de mesadeayuda@prociencia.gob.pe. La comunicación deberá incluir una captura de pantalla que evidencie el inconveniente.

La Sub Unidad de Selección de Beneficiarios (SUSB) atenderá a través del correo electrónico: convocatorias@prociencia.gob.pe y a través del teléfono +511 644-0004 anexo 207, las diferentes consultas y posibles reclamos durante y hasta el cierre de la etapa de postulación. La atención será en orden de llegada, por lo que se recomienda realizarlas hasta una (01) hora antes del cierre de la postulación para garantizar una adecuada atención.

4. EVALUACIÓN, SELECCIÓN Y RESULTADOS

El Programa PROCIENCIA, a través de la Sub Unidad de Selección de Beneficiarios (SUSB), es responsable del proceso de evaluación y selección de las propuestas presentadas, hasta la publicación de los resultados del concurso.

El CONCYTEC y el Programa PROCIENCIA se reservan el derecho de, solicitar a los postulantes los documentos probatorios de las declaraciones juradas presentadas en la presente convocatoria cuando lo considere pertinente, manteniendo el principio de equidad para todos los postulantes.

En el Anexo No. 8 se precisa la escala de calificación, criterios de evaluación y aspectos a evaluar del proyecto, así como una descripción general sobre la constitución del Panel de Selección. Mayor detalle podrá encontrarse en la Cartilla de Evaluación y Elegibilidad.

4.1. Convenio o Contrato

Publicados los resultados en la web del Programa PROCIENCIA, considerando las características de la convocatoria, la Sub Unidad de Selección de Beneficiarios se comunicará con los seleccionados (Responsables Técnicos) a través del correo electrónico.

El Convenio u otro documento que haga sus veces, será suscrito por el Representante Legal de la Entidad Ejecutora y el Director Ejecutivo del Programa PROCIENCIA, para dichos efectos la Entidad Ejecutora deberá presentar los documentos requeridos por el Programa PROCIENCIA (Anexos 3A, 3B y/o 3C según corresponda) mediante comunicación electrónica o física, de acuerdo a la capacidad de movilización establecida por el gobierno al momento en que los documentos sean requeridos.

4.1.1. Garantía de fiel cumplimiento de contrato

La Entidad Ejecutora que resulte seleccionada cuando sea Persona Jurídica de régimen privado (con o sin fines de lucro), deberá entregar como requisito para el único desembolso, una Carta Fianza emitida por una entidad financiera autorizada por la SBS o una Póliza de Caucción emitida por Compañía de Seguros por el valor equivalente al 10% del único desembolso, según contrato. Las características de la Carta de Fianza se encuentran en el Anexo No. 6.

La Carta Fianza o la Póliza de Caucción deben mantenerse vigentes durante el plazo del contrato y podrá ser ejecutada por el Programa PROCIENCIA por vencimiento o por incumplimiento de las condiciones del contrato.

En caso de que la Entidad Ejecutora sea una Pequeña Empresa²¹ podrá como sistema alternativo acogerse por la retención del diez por ciento (10%) del único desembolso para garantizar el fiel cumplimiento de sus obligaciones²². Para efectuar la retención del diez por ciento (10%) señalada, la entidad solicitante tendrá que requerirlo mediante una carta del Representante Legal dirigida a la Sub Unidad de Selección de Beneficiarios (SUSB).

5. SOPORTE, SEGUIMIENTO Y EVALUACIÓN Y ASPECTOS ADMINISTRATIVOS

Una vez suscrito el contrato se llevará a cabo el proceso de soporte, seguimiento y evaluación técnica y financiera de los beneficiarios, el cual se regula en la **Guía de Soporte, Seguimiento y Evaluación de la SUSSE**.

²¹ Empresa que registra ventas anuales de hasta 1700 UIT, de acuerdo con el Artículo No. 5 de la Ley No. 30056, Ley que modifica diversas leyes para facilitar la inversión, impulsar el desarrollo productivo y el crecimiento empresarial.

²² La entidad Ejecutora, podrá solicitar el monto retenido en calidad de garantía, previa presentación de la carta fianza o póliza de caucción por el mismo monto retenido.

6. DISPOSICIONES FINALES

- PRIMERA** Todo seleccionado que se someta a las presentes Bases debe conducir su actuación sin transgredir el Código Nacional de la Integridad Científica²³ y las normas sobre propiedad intelectual, incluyendo las relacionadas al acceso y uso de recursos genéticos y conocimientos tradicionales.
- SEGUNDA** Si la propuesta incluye el uso de recursos de la biodiversidad, los seleccionados deberán comprometerse a iniciar el proceso de solicitud de la autorización de investigación, con o sin colecta y/o contrato de acceso a los recursos genéticos, o si la investigación se realiza en un área natural protegida, de acuerdo a los procedimientos y normativas de las Autoridades Sectoriales de Administración y Gestión²⁴.
- TERCERA** Si la propuesta involucra a participantes humanos o animales de experimentación, el estudio debe ser revisado por un Comité de Ética²⁵, o en su defecto presentar la Carta de exoneración emitida por dicho Comité.
- CUARTA** En caso de que la Responsable Técnica curse un embarazo, podrá solicitar el cambio como responsable técnico para un co-investigador, temporalmente mientras dure el periodo de licencia, de acuerdo al procedimiento establecido en la Guía de Soporte, Seguimiento y Evaluación.
- QUINTA** En el caso de que el Responsable Técnico presente una enfermedad que imposibilite el desempeño laboral temporalmente, podrá solicitar el cambio como responsable técnico para un co-investigador, de acuerdo al procedimiento establecido en la Guía de Soporte, Seguimiento y Evaluación.
- SEXTA** CONCYTEC y el Programa PROCIENCIA se reservan el derecho de solicitar los documentos en original cuando lo considere pertinente. CONCYTEC tiene la facultad de fiscalización posterior según numeral 1.16 del inciso 1) del artículo IV del Texto Único Ordenado de la Ley 27444, Ley del Procedimiento Administrativo General, aprobado con Decreto Supremo N° 004-2019-JUS y puede verificar en cualquier fase del concurso la veracidad de la información. Si se comprueba que la información presentada al concurso no es veraz, el postulante quedará eliminado del presente concurso.
- SÉPTIMA** Todos los seleccionados deben cumplir con las normativas vigentes del Estado Peruano.

²³ Código Nacional de la Integridad Científica, aprobado con Resolución de Presidencia 192-2019-CONCYTEC-P del 20/10/2019

²⁴ 1. Para obtener el contrato de acceso a los recursos genéticos o autorización de investigación en:

FAUNA Y FLORA SILVESTRE solicitarlo ante la Dirección General de Gestión Sostenible del Patrimonio forestal y de Fauna Silvestre del SERFOR

AGROBIODIVERSIDAD (CULTIVOS Y CRIANZAS) solicitarlo ante la Dirección de Gestión de la Innovación Agraria del INIA.

RECURSOS HIDROBIOLÓGICOS solicitarlo ante el Viceministerio de Pesca y Acuicultura del PRODUCE:

- Dirección General de Asuntos Ambientales Pesqueros y Acuícolas

- Dirección General de Extracción y Producción Pesquera para Consumo Humano Indirecto

2. Para solicitar autorización si la investigación se realiza dentro de un área natural protegida solicitarlo ante la Dirección de Gestión de las Áreas Naturales Protegidas del SERNANP.

²⁵ En caso de que la entidad solicitante no cuente con un Comité de Ética en la Investigación institucional, puede recurrir a entidades externas, por ejemplo, el INS.

SIGLAS Y ACRÓNIMOS

CONCYTEC	Consejo Nacional de Ciencia, Tecnología e Innovación Tecnológica
CTI	Ciencia, Tecnología e Innovación tecnológica.
CTI Vitae	CTI Vitae – Hojas de Vida afines a la Ciencia y Tecnología (antes DINA).
DE	Director Ejecutivo del Programa PROCENCIA.
EE	Entidad Ejecutora.
ES	Entidad Solicitante
EA	Entidad Asociada
PROCENCIA	El Programa Nacional de Investigación Científica y Estudios Avanzados
ITF	Informe Técnico Financiero
IFR	Informe Final de Resultados
OCDE	Organización para la Cooperación y el Desarrollo Económicos
ORCID	"Open Researcher and Contributor ID", en español "Identificador Abierto de Investigador y Colaborador".
SINACTI	Sistema Nacional de Ciencia, Tecnología e Innovación
SUNEDU	Superintendencia Nacional de Educación Superior Universitaria.
SUNARP	Superintendencia Nacional de Registros Públicos.
UGC	Unidad de Gestión de Concursos
SUSB	Sub Unidad de Selección de Beneficiarios (Programa PROCENCIA).
SUSSE	Sub Unidad de Soporte, Seguimiento y Evaluación (Programa PROCENCIA).



ANEXOS MODIFICADOS

PROYECTOS DE DESARROLLO TECNOLÓGICO

Concurso 2022-04



MODIFICACIÓN DE ANEXOS PROYECTOS DE DESARROLLO TECNOLÓGICO

A continuación, se presentan las modificaciones realizadas a los Anexos del Concurso E041-2022-04 "Proyectos de Desarrollo Tecnológico" – como resultado de las indicaciones establecidas en directivas institucionales o correcciones.

En el siguiente cuadro se coloca en **negrita y cursiva** el detalle de la modificación - en la columna debe decir, y de la eliminación – en la columna dice.

Sección	Dice	Debe decir																																								
<p>Anexo 3A Carta de presentación y compromiso de la Entidad Solicitante</p>	<p>...</p> <table border="1" style="width: 100%;"> <thead> <tr> <th style="background-color: #cccccc;">REQUISITOS</th> <th style="background-color: #cccccc;">Sí cumpla (Marcar con X)</th> </tr> </thead> <tbody> <tr> <td>La Entidad Solicitante</td> <td></td> </tr> <tr> <td>...</td> <td></td> </tr> <tr> <td>4. ...</td> <td></td> </tr> <tr> <td>5. La Entidad solicitante privada cuenta con al menos dos (02) años de funcionamiento continuo anterior a la fecha de postulación según el Registro Único de Contribuyentes (RUC).</td> <td></td> </tr> <tr> <td>6. NO está inhabilitada de contratar con el Estado Peruano.</td> <td></td> </tr> <tr> <td>....</td> <td></td> </tr> <tr> <td>La propuesta presentada</td> <td></td> </tr> <tr> <td>...</td> <td></td> </tr> <tr> <td>2. La propuesta corresponde a una de las áreas prioritarias señaladas en el numeral 2.1 de las bases del concurso.</td> <td></td> </tr> </tbody> </table> <p>...</p> <p>(FIRMA Y SELLO DEL REPRESENTANTE LEGAL O LA AUTORIDAD COMPETENTE⁶) NOMBRES Y APELLIDOS: DNI: CARGO EN LA INSTITUCIÓN:</p> <p>⁷ El presente documento puede ser presentado con la firma del Decano o de alguna otra autoridad con una jerarquía superior a la del postulante; sin embargo, el documento debe ser presentado en original con la firma del Representante legal de la institución al momento de la firma del Convenio.</p>	REQUISITOS	Sí cumpla (Marcar con X)	La Entidad Solicitante		...		4. ...		5. La Entidad solicitante privada cuenta con al menos dos (02) años de funcionamiento continuo anterior a la fecha de postulación según el Registro Único de Contribuyentes (RUC).		6. NO está inhabilitada de contratar con el Estado Peruano.			La propuesta presentada		...		2. La propuesta corresponde a una de las áreas prioritarias señaladas en el numeral 2.1 de las bases del concurso.		<p>...</p> <table border="1" style="width: 100%;"> <thead> <tr> <th style="background-color: #cccccc;">REQUISITOS</th> <th style="background-color: #cccccc;">Sí cumpla (Marcar con X)</th> </tr> </thead> <tbody> <tr> <td>La Entidad Solicitante</td> <td></td> </tr> <tr> <td>...</td> <td></td> </tr> <tr> <td>5. La Entidad solicitante privada cuenta con al menos dos (02) años de funcionamiento continuo anterior a la fecha de postulación según el Registro Único de Contribuyentes (RUC).</td> <td></td> </tr> <tr> <td>6. <i>De ser Empresa, la entidad solicitante, deberá haber registrado una venta anual superior a 150 UIT en el 2019 o 2020, y presentará el registro de ventas del año 2021.</i></td> <td></td> </tr> <tr> <td>7. NO está inhabilitada de contratar con el Estado Peruano.</td> <td></td> </tr> <tr> <td>....</td> <td></td> </tr> <tr> <td>La Propuesta presentada</td> <td></td> </tr> <tr> <td>...</td> <td></td> </tr> <tr> <td>2. La propuesta corresponde a una de las áreas estratégicas señaladas en el numeral 2.1 de las bases del concurso</td> <td></td> </tr> </tbody> </table> <p>...</p> <p>(FIRMA Y SELLO DEL REPRESENTANTE LEGAL O LA AUTORIDAD COMPETENTE⁶) NOMBRES Y APELLIDOS: DNI: CARGO EN LA INSTITUCIÓN:</p> <p>⁷ El presente documento debe ser presentado en hoja membretada de la entidad y al momento de la postulación puede ser presentado con la firma del Decano o de alguna otra autoridad con una jerarquía superior a la del postulante; sin embargo, el documento debe ser presentado en original con la firma del Representante legal de la institución hasta antes de la firma del Contrato o Convenio.</p>	REQUISITOS	Sí cumpla (Marcar con X)	La Entidad Solicitante		...		5. La Entidad solicitante privada cuenta con al menos dos (02) años de funcionamiento continuo anterior a la fecha de postulación según el Registro Único de Contribuyentes (RUC).		6. <i>De ser Empresa, la entidad solicitante, deberá haber registrado una venta anual superior a 150 UIT en el 2019 o 2020, y presentará el registro de ventas del año 2021.</i>		7. NO está inhabilitada de contratar con el Estado Peruano.			La Propuesta presentada		...		2. La propuesta corresponde a una de las áreas estratégicas señaladas en el numeral 2.1 de las bases del concurso	
REQUISITOS	Sí cumpla (Marcar con X)																																									
La Entidad Solicitante																																										
...																																										
4. ...																																										
5. La Entidad solicitante privada cuenta con al menos dos (02) años de funcionamiento continuo anterior a la fecha de postulación según el Registro Único de Contribuyentes (RUC).																																										
6. NO está inhabilitada de contratar con el Estado Peruano.																																										
....																																										
La propuesta presentada																																										
...																																										
2. La propuesta corresponde a una de las áreas prioritarias señaladas en el numeral 2.1 de las bases del concurso.																																										
REQUISITOS	Sí cumpla (Marcar con X)																																									
La Entidad Solicitante																																										
...																																										
5. La Entidad solicitante privada cuenta con al menos dos (02) años de funcionamiento continuo anterior a la fecha de postulación según el Registro Único de Contribuyentes (RUC).																																										
6. <i>De ser Empresa, la entidad solicitante, deberá haber registrado una venta anual superior a 150 UIT en el 2019 o 2020, y presentará el registro de ventas del año 2021.</i>																																										
7. NO está inhabilitada de contratar con el Estado Peruano.																																										
....																																										
La Propuesta presentada																																										
...																																										
2. La propuesta corresponde a una de las áreas estratégicas señaladas en el numeral 2.1 de las bases del concurso																																										
<p>Anexo 3B Carta de presentación y compromiso de la Entidad Asociada Peruana</p>	<p>...</p> <table border="1" style="width: 100%;"> <thead> <tr> <th style="background-color: #cccccc;">REQUISITOS</th> <th style="background-color: #cccccc;">Sí cumpla (Marcar con X)</th> </tr> </thead> <tbody> <tr> <td>La Entidad Asociada Peruana</td> <td></td> </tr> <tr> <td>...</td> <td></td> </tr> </tbody> </table>	REQUISITOS	Sí cumpla (Marcar con X)	La Entidad Asociada Peruana		...		<p>...</p> <table border="1" style="width: 100%;"> <thead> <tr> <th style="background-color: #cccccc;">REQUISITOS</th> <th style="background-color: #cccccc;">Sí cumpla (Marcar con X)</th> </tr> </thead> <tbody> <tr> <td>La Entidad Asociada Peruana</td> <td></td> </tr> <tr> <td>...</td> <td></td> </tr> </tbody> </table>	REQUISITOS	Sí cumpla (Marcar con X)	La Entidad Asociada Peruana		...																													
REQUISITOS	Sí cumpla (Marcar con X)																																									
La Entidad Asociada Peruana																																										
...																																										
REQUISITOS	Sí cumpla (Marcar con X)																																									
La Entidad Asociada Peruana																																										
...																																										

	<table border="1" style="width: 100%; border-collapse: collapse;"> <tr> <td style="width: 80%; padding: 5px;"> 5. NO tiene obligaciones financieras pendientes con el Programa PROCIENCIA y/o ha incumplido con las obligaciones señaladas en sus respectivos contratos y/o convenios con el Programa PROCIENCIA. </td> <td style="width: 20%;"></td> </tr> <tr> <td style="padding: 5px;"> 6. NO se encuentra registrado en el Registro de No Elegibles (RENOES), o el que haga sus veces. </td> <td></td> </tr> </table> <p>...</p> <p>(FIRMA Y SELLO DEL REPRESENTANTE LEGAL O LA AUTORIDAD COMPETENTE⁸) NOMBRES Y APELLIDOS: DNI: CARGO EN LA INSTITUCIÓN:</p> <p>⁸ El presente documento puede ser presentado con la firma del Decano o de alguna otra autoridad con una jerarquía superior a la del postulante; sin embargo, el documento debe ser presentado en original con la firma del Representante legal de la institución al momento de la firma del Convenio.</p>	5. NO tiene obligaciones financieras pendientes con el Programa PROCIENCIA y/o ha incumplido con las obligaciones señaladas en sus respectivos contratos y/o convenios con el Programa PROCIENCIA.		6. NO se encuentra registrado en el Registro de No Elegibles (RENOES), o el que haga sus veces.		<table border="1" style="width: 100%; border-collapse: collapse;"> <tr> <td style="width: 80%; padding: 5px;"> 5. NO tiene obligaciones financieras pendientes con el Programa PROCIENCIA y/o ha incumplido con las obligaciones señaladas en sus respectivos contratos y/o convenios con el Programa PROCIENCIA. </td> <td style="width: 20%;"></td> </tr> <tr> <td style="padding: 5px;"> 6. NO se encuentra registrado en el Registro de No Elegibles (RENOES), o el que haga sus veces. </td> <td></td> </tr> <tr> <td style="padding: 5px;"> 7. NO esta inhabilitada de contratar con el Estado peruano. </td> <td></td> </tr> </table> <p>...</p> <p>(FIRMA Y SELLO DEL REPRESENTANTE LEGAL O LA AUTORIDAD COMPETENTE⁸) NOMBRES Y APELLIDOS: DNI: CARGO EN LA INSTITUCIÓN:</p> <p>⁸ El presente documento debe ser presentado en hoja membretada de la entidad y al momento de la postulación puede ser presentado con la firma del Decano o de alguna otra autoridad con una jerarquía superior a la del postulante; sin embargo, el documento debe ser presentado en original con la firma del Representante legal de la institución hasta antes de la firma del Contrato o Convenio.</p>	5. NO tiene obligaciones financieras pendientes con el Programa PROCIENCIA y/o ha incumplido con las obligaciones señaladas en sus respectivos contratos y/o convenios con el Programa PROCIENCIA.		6. NO se encuentra registrado en el Registro de No Elegibles (RENOES), o el que haga sus veces.		7. NO esta inhabilitada de contratar con el Estado peruano.																			
5. NO tiene obligaciones financieras pendientes con el Programa PROCIENCIA y/o ha incumplido con las obligaciones señaladas en sus respectivos contratos y/o convenios con el Programa PROCIENCIA.																														
6. NO se encuentra registrado en el Registro de No Elegibles (RENOES), o el que haga sus veces.																														
5. NO tiene obligaciones financieras pendientes con el Programa PROCIENCIA y/o ha incumplido con las obligaciones señaladas en sus respectivos contratos y/o convenios con el Programa PROCIENCIA.																														
6. NO se encuentra registrado en el Registro de No Elegibles (RENOES), o el que haga sus veces.																														
7. NO esta inhabilitada de contratar con el Estado peruano.																														
<p>Anexo 4: Declaración Jurada del Responsable Técnico</p>	<table border="1" style="width: 100%; border-collapse: collapse;"> <thead> <tr> <th style="width: 80%;">REQUISITO</th> <th style="width: 20%;">Si cumple (Marcar con X)</th> </tr> </thead> <tbody> <tr> <td>...</td> <td></td> </tr> <tr> <td><i>Del Responsable Técnico</i></td> <td></td> </tr> <tr> <td>...</td> <td></td> </tr> <tr> <td style="padding: 5px;"> 5. Cuenta con el grado de maestría o doctorado (registrado en SUNEDU o adjuntado manualmente en el CTI Vitae). En caso de haber sustentado la tesis para la obtención del grado académico en los años 2020 o 2021, podrá presentar la constancia de aprobación de tesis o acta de sustentación de tesis, emitida por la Facultad o Escuela correspondiente. </td> <td></td> </tr> <tr> <td style="padding: 5px;"> 6. Ha liderado o estar liderando, haber participado o estar participando en un mínimo de tres (03) proyectos de investigación aplicada o desarrollo tecnológico con financiamiento concursable, o cuenta con al menos tres (03) artículos originales, publicados en revistas indizadas en Scopus o WoS; o una combinación de ambos relacionados al área temática o disciplina a la que aplica en la presente convocatoria. </td> <td></td> </tr> <tr> <td style="padding: 5px;"> 8. Declara que, las constancias de los tres (03) proyectos de investigación con financiamiento concursable y/o los tres (03) artículos originales que han sido incluidos en la presente postulación, corresponden a proyectos y/o artículos que están relacionados al área temática o disciplina a la que aplica en la presente </td> <td></td> </tr> </tbody> </table>	REQUISITO	Si cumple (Marcar con X)	...		<i>Del Responsable Técnico</i>		...		5. Cuenta con el grado de maestría o doctorado (registrado en SUNEDU o adjuntado manualmente en el CTI Vitae). En caso de haber sustentado la tesis para la obtención del grado académico en los años 2020 o 2021, podrá presentar la constancia de aprobación de tesis o acta de sustentación de tesis, emitida por la Facultad o Escuela correspondiente.		6. Ha liderado o estar liderando, haber participado o estar participando en un mínimo de tres (03) proyectos de investigación aplicada o desarrollo tecnológico con financiamiento concursable, o cuenta con al menos tres (03) artículos originales, publicados en revistas indizadas en Scopus o WoS; o una combinación de ambos relacionados al área temática o disciplina a la que aplica en la presente convocatoria.		8. Declara que, las constancias de los tres (03) proyectos de investigación con financiamiento concursable y/o los tres (03) artículos originales que han sido incluidos en la presente postulación, corresponden a proyectos y/o artículos que están relacionados al área temática o disciplina a la que aplica en la presente		<table border="1" style="width: 100%; border-collapse: collapse;"> <thead> <tr> <th style="width: 80%;">REQUISITO</th> <th style="width: 20%;">Si cumple (Marcar con X)</th> </tr> </thead> <tbody> <tr> <td>...</td> <td></td> </tr> <tr> <td><i>Del Responsable Técnico</i></td> <td></td> </tr> <tr> <td>...</td> <td></td> </tr> <tr> <td style="padding: 5px;"> 5. Cuenta con el grado de maestría o doctorado (registrado en SUNEDU o adjuntado manualmente en el CTI Vitae). En caso de haber sustentado la tesis para la obtención del título académico, grado académico en los años 2020 o 2021 o 2022 hasta antes de la fecha de cierre del concurso, podrá presentar la constancia de aprobación de tesis o acta de sustentación de tesis, emitida por la Facultad o Escuela correspondiente. </td> <td></td> </tr> <tr> <td style="padding: 5px;"> 6. Ha liderado o estar liderando, haber participado o estar participando en un mínimo de tres (03) proyectos de investigación aplicada o desarrollo tecnológico con financiamiento concursable, o cuenta con al menos tres (03) artículos originales, publicados en revistas indizadas en Scopus o WoS; o una combinación de ambos relacionados al área estratégica a la que aplica en la presente convocatoria. </td> <td></td> </tr> <tr> <td style="padding: 5px;"> 8. Declara que, las constancias de los tres (03) proyectos de investigación aplicada o desarrollo tecnológico con financiamiento concursable y/o los tres (03) artículos originales que han sido incluidos en la presente postulación, corresponden a proyectos y/o artículos que están </td> <td></td> </tr> </tbody> </table>	REQUISITO	Si cumple (Marcar con X)	...		<i>Del Responsable Técnico</i>		...		5. Cuenta con el grado de maestría o doctorado (registrado en SUNEDU o adjuntado manualmente en el CTI Vitae). En caso de haber sustentado la tesis para la obtención del título académico , grado académico en los años 2020 o 2021 o 2022 hasta antes de la fecha de cierre del concurso , podrá presentar la constancia de aprobación de tesis o acta de sustentación de tesis, emitida por la Facultad o Escuela correspondiente.		6. Ha liderado o estar liderando, haber participado o estar participando en un mínimo de tres (03) proyectos de investigación aplicada o desarrollo tecnológico con financiamiento concursable, o cuenta con al menos tres (03) artículos originales, publicados en revistas indizadas en Scopus o WoS; o una combinación de ambos relacionados al área estratégica a la que aplica en la presente convocatoria.		8. Declara que, las constancias de los tres (03) proyectos de investigación aplicada o desarrollo tecnológico con financiamiento concursable y/o los tres (03) artículos originales que han sido incluidos en la presente postulación, corresponden a proyectos y/o artículos que están	
REQUISITO	Si cumple (Marcar con X)																													
...																														
<i>Del Responsable Técnico</i>																														
...																														
5. Cuenta con el grado de maestría o doctorado (registrado en SUNEDU o adjuntado manualmente en el CTI Vitae). En caso de haber sustentado la tesis para la obtención del grado académico en los años 2020 o 2021, podrá presentar la constancia de aprobación de tesis o acta de sustentación de tesis, emitida por la Facultad o Escuela correspondiente.																														
6. Ha liderado o estar liderando, haber participado o estar participando en un mínimo de tres (03) proyectos de investigación aplicada o desarrollo tecnológico con financiamiento concursable, o cuenta con al menos tres (03) artículos originales, publicados en revistas indizadas en Scopus o WoS; o una combinación de ambos relacionados al área temática o disciplina a la que aplica en la presente convocatoria.																														
8. Declara que, las constancias de los tres (03) proyectos de investigación con financiamiento concursable y/o los tres (03) artículos originales que han sido incluidos en la presente postulación, corresponden a proyectos y/o artículos que están relacionados al área temática o disciplina a la que aplica en la presente																														
REQUISITO	Si cumple (Marcar con X)																													
...																														
<i>Del Responsable Técnico</i>																														
...																														
5. Cuenta con el grado de maestría o doctorado (registrado en SUNEDU o adjuntado manualmente en el CTI Vitae). En caso de haber sustentado la tesis para la obtención del título académico , grado académico en los años 2020 o 2021 o 2022 hasta antes de la fecha de cierre del concurso , podrá presentar la constancia de aprobación de tesis o acta de sustentación de tesis, emitida por la Facultad o Escuela correspondiente.																														
6. Ha liderado o estar liderando, haber participado o estar participando en un mínimo de tres (03) proyectos de investigación aplicada o desarrollo tecnológico con financiamiento concursable, o cuenta con al menos tres (03) artículos originales, publicados en revistas indizadas en Scopus o WoS; o una combinación de ambos relacionados al área estratégica a la que aplica en la presente convocatoria.																														
8. Declara que, las constancias de los tres (03) proyectos de investigación aplicada o desarrollo tecnológico con financiamiento concursable y/o los tres (03) artículos originales que han sido incluidos en la presente postulación, corresponden a proyectos y/o artículos que están																														

	<table border="1"> <tr><td>convocatoria.</td><td></td></tr> <tr><td>...</td><td></td></tr> <tr><td>Del Co-Investigador</td><td></td></tr> <tr><td>...</td><td></td></tr> <tr><td>2. Tiene como mínimo título universitario. En caso de haber sustentado la tesis para la obtención del grado académico en los años 2020 o 2021, podrá presentar la constancia de aprobación de tesis o acta de sustentación de tesis, emitida por la Facultad o Escuela correspondiente.</td><td></td></tr> <tr><td>...</td><td></td></tr> <tr><td>Gestor Tecnológico</td><td></td></tr> <tr><td>...</td><td></td></tr> <tr><td>1. Podrá participar como máximo en la ejecución de tres (03) proyectos, incluyendo el propuesto en la presente convocatoria.</td><td></td></tr> <tr><td>2. Deberá estar contratado como mínimo 12 meses a partir del tercer mes de ejecución del proyecto.</td><td></td></tr> </table>	convocatoria.		...		Del Co-Investigador		...		2. Tiene como mínimo título universitario. En caso de haber sustentado la tesis para la obtención del grado académico en los años 2020 o 2021, podrá presentar la constancia de aprobación de tesis o acta de sustentación de tesis, emitida por la Facultad o Escuela correspondiente.		...		Gestor Tecnológico		...		1. Podrá participar como máximo en la ejecución de tres (03) proyectos, incluyendo el propuesto en la presente convocatoria.		2. Deberá estar contratado como mínimo 12 meses a partir del tercer mes de ejecución del proyecto.		<table border="1"> <tr><td>relacionados al área estratégica a la que aplica en la presente convocatoria.</td><td></td></tr> <tr><td>...</td><td></td></tr> <tr><td>Del Co-Investigador</td><td></td></tr> <tr><td>...</td><td></td></tr> <tr><td>2. Tiene como mínimo título universitario. En caso de haber sustentado la tesis para la obtención del título académico, grado académico en los años 2020 o 2021 o 2022 hasta antes de la fecha de cierre del concurso, podrá presentar la constancia de aprobación de tesis o acta de sustentación de tesis, emitida por la Facultad o Escuela correspondiente</td><td></td></tr> <tr><td>...</td><td></td></tr> <tr><td>Gestor Tecnológico</td><td></td></tr> <tr><td>...</td><td></td></tr> <tr><td>1. Podrá participar como máximo en la ejecución de tres (03) proyectos, incluyendo el propuesto en la presente convocatoria.</td><td></td></tr> <tr><td>2. Deberá estar contratado como mínimo 12 meses a partir del tercer mes de ejecución del proyecto.</td><td></td></tr> <tr><td>3. Contar como mínimo grado de bachiller al momento de la postulación.</td><td></td></tr> <tr><td>4. Tener como mínimo un (01) año de experiencia en proyectos o actividades relacionadas con investigación o innovación.</td><td></td></tr> <tr><td>5. Debe tener como mínimo un (01) año de experiencia de haber laborado en empresas privadas.</td><td></td></tr> </table>	relacionados al área estratégica a la que aplica en la presente convocatoria.		...		Del Co-Investigador		...		2. Tiene como mínimo título universitario. En caso de haber sustentado la tesis para la obtención del título académico , grado académico en los años 2020 o 2021 o 2022 hasta antes de la fecha de cierre del concurso , podrá presentar la constancia de aprobación de tesis o acta de sustentación de tesis, emitida por la Facultad o Escuela correspondiente		...		Gestor Tecnológico		...		1. Podrá participar como máximo en la ejecución de tres (03) proyectos, incluyendo el propuesto en la presente convocatoria.		2. Deberá estar contratado como mínimo 12 meses a partir del tercer mes de ejecución del proyecto.		3. Contar como mínimo grado de bachiller al momento de la postulación.		4. Tener como mínimo un (01) año de experiencia en proyectos o actividades relacionadas con investigación o innovación.		5. Debe tener como mínimo un (01) año de experiencia de haber laborado en empresas privadas.																											
convocatoria.																																																																										
...																																																																										
Del Co-Investigador																																																																										
...																																																																										
2. Tiene como mínimo título universitario. En caso de haber sustentado la tesis para la obtención del grado académico en los años 2020 o 2021, podrá presentar la constancia de aprobación de tesis o acta de sustentación de tesis, emitida por la Facultad o Escuela correspondiente.																																																																										
...																																																																										
Gestor Tecnológico																																																																										
...																																																																										
1. Podrá participar como máximo en la ejecución de tres (03) proyectos, incluyendo el propuesto en la presente convocatoria.																																																																										
2. Deberá estar contratado como mínimo 12 meses a partir del tercer mes de ejecución del proyecto.																																																																										
relacionados al área estratégica a la que aplica en la presente convocatoria.																																																																										
...																																																																										
Del Co-Investigador																																																																										
...																																																																										
2. Tiene como mínimo título universitario. En caso de haber sustentado la tesis para la obtención del título académico , grado académico en los años 2020 o 2021 o 2022 hasta antes de la fecha de cierre del concurso , podrá presentar la constancia de aprobación de tesis o acta de sustentación de tesis, emitida por la Facultad o Escuela correspondiente																																																																										
...																																																																										
Gestor Tecnológico																																																																										
...																																																																										
1. Podrá participar como máximo en la ejecución de tres (03) proyectos, incluyendo el propuesto en la presente convocatoria.																																																																										
2. Deberá estar contratado como mínimo 12 meses a partir del tercer mes de ejecución del proyecto.																																																																										
3. Contar como mínimo grado de bachiller al momento de la postulación.																																																																										
4. Tener como mínimo un (01) año de experiencia en proyectos o actividades relacionadas con investigación o innovación.																																																																										
5. Debe tener como mínimo un (01) año de experiencia de haber laborado en empresas privadas.																																																																										
<p>ANEXO 5: FORMATO DEL CV PARA EL GESTOR TECNOLÓGICO</p>	<p>ANEXO 5: FORMATO DEL CV PARA EL GESTOR TECNOLÓGICO Este Anexo tiene carácter de declaración Jurada, por consiguiente, la SUBS – PROCIENCIA puede solicitar en cualquier momento las constancias para verificar la experiencia laboral del Gestor Tecnológico.</p> <p>INFORMACIÓN GENERAL</p> <table border="1"> <tr><td>Nombres y Apellidos</td><td></td></tr> <tr><td>Dirección</td><td></td></tr> <tr><td>Teléfono/celular</td><td></td></tr> <tr><td>e-mail</td><td></td></tr> </table> <p>Instrucciones: Complete los cuadros con la actividad reciente. Máximo 3 páginas.</p> <p>EDUCACIÓN (UNIVERSIDAD Y GRADO)</p> <table border="1"> <thead> <tr> <th>Grado</th> <th>Institución</th> <th>País</th> <th>Año de obtención del grado</th> </tr> </thead> <tbody> <tr><td> </td><td> </td><td> </td><td> </td></tr> <tr><td> </td><td> </td><td> </td><td> </td></tr> <tr><td> </td><td> </td><td> </td><td> </td></tr> </tbody> </table> <p>EXPERIENCIA EN PROYECTOS O ACTIVIDADES REALACIONADAS CON INVESTIGACIÓN O INNOVACIÓN (MÍNIMO 01 AÑO)</p> <table border="1"> <thead> <tr> <th>De</th> <th>Hasta</th> <th>Institución/ Organización</th> <th>País</th> <th>Posición</th> <th>Funciones realizadas</th> </tr> </thead> <tbody> <tr><td> </td><td> </td><td> </td><td> </td><td> </td><td> </td></tr> <tr><td> </td><td> </td><td> </td><td> </td><td> </td><td> </td></tr> <tr><td> </td><td> </td><td> </td><td> </td><td> </td><td> </td></tr> </tbody> </table> <p>EXPERIENCIA LABORANDO EN EMPRESAS PRIVADAS (MÍNIMO 01 AÑO)</p> <table border="1"> <thead> <tr> <th>De</th> <th>Hasta</th> <th>Institución/ Organización</th> <th>País</th> <th>Posición</th> <th>Funciones realizadas</th> </tr> </thead> <tbody> <tr><td> </td><td> </td><td> </td><td> </td><td> </td><td> </td></tr> <tr><td> </td><td> </td><td> </td><td> </td><td> </td><td> </td></tr> <tr><td> </td><td> </td><td> </td><td> </td><td> </td><td> </td></tr> </tbody> </table> <p style="text-align: right;">Firma _____ NOMBRES Y APELLIDOS</p>		Nombres y Apellidos		Dirección		Teléfono/celular		e-mail		Grado	Institución	País	Año de obtención del grado													De	Hasta	Institución/ Organización	País	Posición	Funciones realizadas																			De	Hasta	Institución/ Organización	País	Posición	Funciones realizadas																		
Nombres y Apellidos																																																																										
Dirección																																																																										
Teléfono/celular																																																																										
e-mail																																																																										
Grado	Institución	País	Año de obtención del grado																																																																							
De	Hasta	Institución/ Organización	País	Posición	Funciones realizadas																																																																					
De	Hasta	Institución/ Organización	País	Posición	Funciones realizadas																																																																					
<p>ANEXO 8: EVALUACIÓN, SELECCIÓN Y RESULTADOS</p>	<p>ANEXO 7: EVALUACIÓN, SELECCIÓN Y RESULTADOS ... 1.2. Evaluación de Propuestas ... 1) Propuestas que tengan como responsable técnico a una persona con discapacidad¹⁶: 4% del puntaje total obtenido.</p>	<p>ANEXO 8: EVALUACIÓN, SELECCIÓN Y RESULTADOS ... 1.2. Evaluación de Propuestas ... 1) Propuestas que tengan como responsable técnico a una persona con discapacidad¹⁶, o el proyecto propuesto busque mejorar</p>																																																																								

	<p>...</p> <table border="1"> <thead> <tr> <th>CRITERIO</th> <th>PONDERACIÓN DEL CRITERIO</th> <th>ASPECTOS A EVALUAR</th> </tr> </thead> <tbody> <tr> <td>I. Conocimiento, experiencia y funciones del Responsable Técnico y Co-investigadores</td> <td>20%</td> <td>...</td> </tr> <tr> <td>II. Relevancia, pertinencia y coherencia en la concepción de la propuesta</td> <td>15%</td> <td>...</td> </tr> <tr> <td>III. Propuesta Científico-Tecnológica</td> <td>25%</td> <td>...</td> </tr> <tr> <td>IV. Viabilidad de la propuesta</td> <td>10%</td> <td>...</td> </tr> <tr> <td>V. Resultados, Sostenibilidad e impacto</td> <td>10%</td> <td>...</td> </tr> <tr> <td>VI. Potencialidad de Mercado</td> <td>10%</td> <td>...</td> </tr> <tr> <td>VII. Presupuesto</td> <td>10%</td> <td>...</td> </tr> </tbody> </table> <p>...</p> <p>1.3. Selección</p> <p>...</p> <p>Se establecerán cuotas para cada una de las 7 áreas estratégicas, siendo estas: Adaptación y mitigación al cambio climático, Valoración y uso sostenible de la biodiversidad, Economía circular, Salud, Seguridad alimentaria, Energías renovables, y Tecnologías de la información y la comunicación TICs. Las cuotas para cada uno de los de las 7 áreas estratégicas priorizadas se obtendrán de manera balanceada.</p> <p>...</p> <p>1.4. Envío de Retroalimentación y levantamiento de observaciones</p> <p>Una vez finalizado el proceso de evaluación y selección se envía - como retroalimentación - los comentarios de la evaluación por pares y del Panel de Selección a las propuestas seleccionadas.</p> <p>La SUSB mediante correo electrónico dirigido al Responsable Técnico de las propuestas seleccionadas solicitará un Informe de Levantamiento de Observaciones y Sugerencias de Mejora realizadas por los evaluadores externos (revisión por pares) y por los miembros del Panel de Selección. Junto con este informe los seleccionados deben ingresar las correcciones en su propuesta (versión final). El informe de compromiso de levantamiento de observaciones y la versión final de la propuesta se adjuntarán a través de la SUSB al expediente de las propuestas seleccionadas.</p>	CRITERIO	PONDERACIÓN DEL CRITERIO	ASPECTOS A EVALUAR	I. Conocimiento, experiencia y funciones del Responsable Técnico y Co-investigadores	20%	...	II. Relevancia, pertinencia y coherencia en la concepción de la propuesta	15%	...	III. Propuesta Científico-Tecnológica	25%	...	IV. Viabilidad de la propuesta	10%	...	V. Resultados, Sostenibilidad e impacto	10%	...	VI. Potencialidad de Mercado	10%	...	VII. Presupuesto	10%	...	<p>directamente los niveles de vida de las personas con discapacidad: 4% del puntaje total obtenido.</p> <p>...</p> <table border="1"> <thead> <tr> <th>CRITERIO</th> <th>PONDERACIÓN DEL CRITERIO</th> <th>ASPECTOS A EVALUAR</th> </tr> </thead> <tbody> <tr> <td>I. Conocimiento, experiencia y funciones del Responsable Técnico y Co-investigadores</td> <td>15%</td> <td>...</td> </tr> <tr> <td>II. Relevancia, pertinencia y coherencia en la concepción de la propuesta</td> <td>15%</td> <td>...</td> </tr> <tr> <td>III. Propuesta Científico-Tecnológica</td> <td>20%</td> <td>...</td> </tr> <tr> <td>IV. Viabilidad de la propuesta</td> <td>10%</td> <td>...</td> </tr> <tr> <td>V. Resultados, Sostenibilidad e impacto</td> <td>15%</td> <td>...</td> </tr> <tr> <td>VI. Potencialidad de Mercado</td> <td>15%</td> <td>...</td> </tr> <tr> <td>VII. Presupuesto</td> <td>10%</td> <td>...</td> </tr> </tbody> </table> <p>...</p> <p>1.3. Selección</p> <p>...</p> <p>Se establecerán cuotas para cada una de las 7 áreas estratégicas, siendo estas: Adaptación y mitigación al cambio climático, Valoración y uso sostenible de la biodiversidad, Economía circular, Salud, Seguridad alimentaria, Energías renovables, y Tecnologías de la información y la comunicación TICs. Estas cuotas se obtendrán buscando cubrir las 7 áreas estratégicas priorizadas.</p> <p>...</p> <p>1.4. Envío de Retroalimentación y levantamiento de observaciones</p> <p>Una vez finalizado el proceso de evaluación y selección se envía - como retroalimentación - los comentarios de la evaluación por pares a las propuestas seleccionadas. La SUSB mediante correo electrónico dirigido al Responsable Técnico de las propuestas seleccionadas solicitará un Informe de Levantamiento de Observaciones y Sugerencias de Mejora realizadas por los evaluadores externos (revisión por pares). La SUSB adjuntará al expediente de las propuestas seleccionadas, el informe de compromiso de levantamiento de observaciones junto a la propuesta presentada.</p>	CRITERIO	PONDERACIÓN DEL CRITERIO	ASPECTOS A EVALUAR	I. Conocimiento, experiencia y funciones del Responsable Técnico y Co-investigadores	15%	...	II. Relevancia, pertinencia y coherencia en la concepción de la propuesta	15%	...	III. Propuesta Científico-Tecnológica	20%	...	IV. Viabilidad de la propuesta	10%	...	V. Resultados, Sostenibilidad e impacto	15%	...	VI. Potencialidad de Mercado	15%	...	VII. Presupuesto	10%	...
CRITERIO	PONDERACIÓN DEL CRITERIO	ASPECTOS A EVALUAR																																																
I. Conocimiento, experiencia y funciones del Responsable Técnico y Co-investigadores	20%	...																																																
II. Relevancia, pertinencia y coherencia en la concepción de la propuesta	15%	...																																																
III. Propuesta Científico-Tecnológica	25%	...																																																
IV. Viabilidad de la propuesta	10%	...																																																
V. Resultados, Sostenibilidad e impacto	10%	...																																																
VI. Potencialidad de Mercado	10%	...																																																
VII. Presupuesto	10%	...																																																
CRITERIO	PONDERACIÓN DEL CRITERIO	ASPECTOS A EVALUAR																																																
I. Conocimiento, experiencia y funciones del Responsable Técnico y Co-investigadores	15%	...																																																
II. Relevancia, pertinencia y coherencia en la concepción de la propuesta	15%	...																																																
III. Propuesta Científico-Tecnológica	20%	...																																																
IV. Viabilidad de la propuesta	10%	...																																																
V. Resultados, Sostenibilidad e impacto	15%	...																																																
VI. Potencialidad de Mercado	15%	...																																																
VII. Presupuesto	10%	...																																																

<p>ANEXO 10: FORMULARIO DE DIVULGACIÓN DE LA INVENCION</p>		<p>ANEXO 10: FORMULARIO DE DIVULGACIÓN DE LA INVENCION</p> <p>Formulario de divulgación de la invención</p> <p>Por favor enviar a: (Colocar la unidad responsable de transferencia tecnológica de su universidad)</p> <p>TÍTULO DE LA INVENCION</p> <p>INVENTOR (ES)</p> <p>El inventor o los inventores declaran que son los autores de la invención que se describe en su totalidad a continuación y que, según su conocimiento, no existen otras personas que reclamen la coautoría. (Inventores: aquellos que hacen una contribución sustancial a la invención)</p> <table border="1"> <thead> <tr> <th>Nombre</th> <th>1</th> <th>2</th> <th>3</th> <th>4</th> </tr> </thead> <tbody> <tr> <td>Lugar de trabajo</td> <td></td> <td></td> <td></td> <td></td> </tr> <tr> <td>Firma</td> <td></td> <td></td> <td></td> <td></td> </tr> <tr> <td>Fecha</td> <td></td> <td></td> <td></td> <td></td> </tr> </tbody> </table> <p>FUENTE DE FINANCIAMIENTO DE LA INVENCION</p> <p>DATOS PERSONALES DEL INVENTOR (ES)</p> <table border="1"> <thead> <tr> <th>Nombre</th> <th>1</th> <th>2</th> <th>3</th> <th>4</th> </tr> </thead> <tbody> <tr> <td>Número de teléfono</td> <td></td> <td></td> <td></td> <td></td> </tr> <tr> <td>Correo electrónico</td> <td></td> <td></td> <td></td> <td></td> </tr> <tr> <td>Empleador</td> <td></td> <td></td> <td></td> <td></td> </tr> </tbody> </table>	Nombre	1	2	3	4	Lugar de trabajo					Firma					Fecha					Nombre	1	2	3	4	Número de teléfono					Correo electrónico					Empleador				
Nombre	1	2	3	4																																						
Lugar de trabajo																																										
Firma																																										
Fecha																																										
Nombre	1	2	3	4																																						
Número de teléfono																																										
Correo electrónico																																										
Empleador																																										
<p>ANEXO 11: PAQUETE TECNOLÓGICO</p>		<p>ANEXO 11: PAQUETE TECNOLÓGICO</p> <p>1.Introducción: A partir de la información de este documento será la base para que el investigador y/o su institución puedan comenzar el proceso de transferencia tecnológica, CONCYTEC por su parte preparará una ficha de la tecnología, que será enviada al investigador para su aprobación, esta ficha será expuesta en el portal de CONCYTEC, como parte de las tecnologías desarrolladas con financiamiento estatal.</p> <p>El documento es su totalidad será confidencial y de uso exclusivo del investigador y su institución, CONCYTEC no utilizaran la información aquí expuesta sin el consentimiento de estos. Esta es la segunda versión que se utilizará, sin embargo, será modificada a medida que el SINACYT se fortalezca en los temas que forman parte del paquete tecnológico.</p> <p>2.- Definición: Un paquete tecnológico (PT) es un conjunto de conocimientos científicos, empíricos y comerciales, procesados y sistematizados, con los que es posible implementar, operar, producir y/o distribuir un bien o servicio, nuevo o mejorado. Algunos elementos del paquete tecnológico son:</p> <ul style="list-style-type: none"> - Bases científicas de la tecnología. - Diseño e ingeniería del producto - Factibilidad técnica y operativa - Métodos de fabricación, ensamblaje y montaje - Experiencia de su funcionamiento y aplicabilidad - Costos de implementación, operación y mantenimiento - Correspondencia con estándares y normas nacionales e internacionales - Mecanismos de protección intelectual - Herramientas de gestión empresarial conexas - Instructivos para personal que labore con la tecnología - Guía de puesta en marcha industrial y comercial 																																								

		<ul style="list-style-type: none"> - Plan de mercadotecnia a todo nivel - Fortalezas y ventajas técnicas y económicas para consumidores. - Evaluación económica. - Valoración de la tecnología ...
<p>ANEXO 12: PLAN DE USO</p>		<p>ANEXO 1: PLAN DE USO El plan de uso y/o comercialización podría contemplar; dependiendo del sector tecnológico, el nivel de madurez de la tecnología y su aplicación en solución de problemas sectoriales o productivos la siguiente estructura y formatos:</p> <p>ESTRUCTURA SUGERIDA</p> <ul style="list-style-type: none"> • Bases tecnológicas <p>Caracterización de la tecnología: descripción de la tecnología desarrollada (no más de dos páginas en las cuales se describa la tecnología con suficientes detalles para que un entendido en la materia vea el potencial de la misma).</p> <p>Identificación y descripción de la tecnología</p> <ol style="list-style-type: none"> a) Tecnología de producto o servicio. Tecnología relacionada con características elementos de calidad de un producto o servicio. b) Tecnología de equipo. Características asociadas a los bienes de capital necesarios para la producción. c) Tecnología de proceso. Condiciones, procedimientos y organización requeridos para la coordinación adecuada de insumos, recursos humanos y bienes de capital para la producción del producto o servicio. d) Tecnología de operación. Normas y procedimientos adecuados y aplicables a las tecnologías de producto, equipo y proceso, para garantizar la calidad del producto, la confiabilidad y economía del proceso, y la seguridad y durabilidad de la planta productiva. <ul style="list-style-type: none"> • Cálculo del nivel de madurez tecnológica en la plataforma vinculada. • Evaluación del impacto potencial del activo intangible (tecnología desarrollada). • Análisis de mercado. • Estrategia de transferencia tecnológica. • Estrategia de propiedad intelectual. • Normatividad, aspectos regulatorios, certificaciones que deberá cumplir. • Propuesta de modelo de negocio/licenciamiento/venta o implementación. • Análisis de costos referenciales de la tecnología según su estrategia de licenciamiento (en el caso de existir un licenciamiento por el cual se pagará). <p>Otros que sean necesarios según las características de la tecnología o la reglamentación de la institución dadora y/o receptora de la tecnología.</p> <p>...</p>

ÍNDICE

ANEXO 1: ÁREAS ESTRATÉGICAS	9
ANEXO 2: MONTO MÁXIMO FINANCIABLES POR DÍA POR CONCEPTO DE VIÁTICOS Y MANUTENCIÓN.....	12
Anexo 3A: CARTA DE PRESENTACIÓN Y COMPROMISO DE LA ENTIDAD SOLICITANTE.....	13
ANEXO 3B: CARTA DE PRESENTACIÓN Y COMPROMISO DE LA ENTIDAD ASOCIADA PERUANA.....	15
ANEXO 3C: CARTA DE COMPROMISO PARA ENTIDADES ASOCIADAS EXTRANJERAS / FOR INTERNATIONAL ENTITIES.....	17
ANEXO 4: DECLARACION JURADA DEL RESPONSABLE TECNICO	18
ANEXO 5: FORMATO DEL CV PARA EL GESTOR TECNOLÓGICO	21
ANEXO 6: CARACTERÍSTICAS DE LA CARTA DE GARANTÍA DE FIEL CUMPLIMIENTO DEL CONTRATO	22
ANEXO 7: RUBROS FINANCIABLES	23
ANEXO 8: EVALUACIÓN, SELECCIÓN Y RESULTADOS.....	26
ANEXO 9: TECHNOLOGY READINESS LEVELS (TRL) O NIVEL DE MADUREZ TECNOLÓGICA	32
ANEXO 10: FORMULARIO DE DIVULGACIÓN DE LA INVENCIÓN1.....	<u>34</u>
ANEXO 11: PAQUETE TECNOLÓGICO	<u>36</u>
ANEXO 12: PLAN DE USO.....	39

ANEXO 1: ÁREAS ESTRATÉGICAS

ÁREAS	DESCRIPCIÓN
Adaptación y mitigación del cambio climático	Comprende actividades relacionadas a nuevos enfoques y soluciones al cambio climático que incluyan: peligros naturales y eventos climáticos extremos asociados al cambio climático, diseño y desarrollo de infraestructura resiliente, impactos sociales y estrategias de adaptación, riesgos para la salud humana, alteración de los servicios ecosistémicos, gestión sostenible del agua y desarrollo de fuentes de agua alternativas, descarbonización en los sectores de transporte y energía, recuperación de bosques, restauración de ecosistemas, adaptación de la agricultura, ganadería, acuicultura al cambio de patrones estacionales; etc.
Valoración y uso sostenible de la biodiversidad	Importancia de poner en valor la biodiversidad y aumentar drásticamente el nuevo conocimiento sobre la gestión, desarrollo, adaptación del valor de los recursos naturales y mejorar su enfoque en el desarrollo de soluciones eficientes hacia comunidades sostenibles y ecosistemas nacionales resilientes; así como la adopción de tecnologías para la conservación del hábitat, y el uso sostenible de la diversidad biológica y de la tierra, propiciar un adecuado y eficiente acceso a los recursos genéticos, ordenación integrada de las zonas costeras y las zonas protegidas, gestión de los bosques y la protección de los océanos, las aguas costeras, oceánicas, lacustres y fluviales, entre otros. Tomando en consideración los conocimientos ancestrales sobre la Biodiversidad.
Economía circular	Comprende actividades que se centren en la minimización de los desechos y el uso de insumos reciclados en los procesos de producción, mejorando la reutilización y recirculación de materiales, mejorando la gestión de los desechos industriales y repensando todas las cadenas de valor de los productos para abordar los problemas climáticos y ambientales de la producción y el consumo. Mejora de procesos para fomentar una producción más limpia, desarrollo de nuevos empaques, adecuada gestión de residuos en la manufactura y sectores de la pesca industrial, acuicultura, los recicladores, agroindustria, acuicultura, y ciertas cadenas de suministro como café, lácteos y frutas, se incluye además el diseño de productos sostenibles, entre otros.

<p>Salud</p>	<p>Nuevos avances en la investigación sanitaria, médica y epidemiológica que contribuyan sustancialmente a mejorar la resiliencia y la capacidad de respuesta del Perú frente a las amenazas en la salud mundial. Por lo tanto, esta área comprende actividades relacionadas al fortalecimiento de la investigación en medicamentos, producción de biológicos, vacunas o tratamientos, y tecnologías o procesos innovadores relacionados con las respuestas de salud ante el COVID-19 y otros virus similares, enfermedades desatendidas y endémicas del país y la región (malaria, dengue, bartonelosis, zika, chikungunya, tripanozomosis, entre otros), así como enfermedades transmitidas por vectores. Las tecnologías innovadoras, como la inteligencia artificial, la robótica o big data, y la digitalización de los procesos y servicios de salud, como la telesalud o los registros digitales, también podrían mejorar el acceso y la calidad de la atención médica en Perú, así como los resultados de salud; junto a lo anterior el desarrollo de dispositivos médicos.</p>
<p>Seguridad alimentaria</p>	<p>La seguridad alimentaria existe cuando todas las personas tienen, en todo momento, acceso físico, social y económico a alimentos suficientes, inocuos y nutritivos que satisfacen sus necesidades energéticas diarias y preferencias alimentarias para llevar una vida activa y sana. - La Cumbre Mundial sobre la Alimentación (1996). Por lo que esta área comprende actividades relacionadas a la adaptación de la producción agrícola (la cartografía de genomas), a la mitigación de los cambios inducidos por la contaminación y la reducción de emisiones de la agricultura a través de prácticas agrícolas climáticamente inteligentes, mejora de la gestión integrada y eficiente del agua (sequía, inundaciones), desarrollo de sistemas de riego presurizado, uso más eficiente de fertilizantes, biofertilizantes, adecuación del suelo, agroforestería (la integración intencional de árboles y arbustos en cultivos y sistemas de cría de animales para crear beneficios de adaptación y captura de carbono) y producción de alimentos suficientes, inocuos y nutritivos. Como el desarrollo y validación de métodos analíticos avanzados de residuos y contaminantes emergentes en alimentos y aguas; desarrollo y validación de métodos de biología molecular para la detección de microorganismos patógenos en alimentos y aguas; Integridad, control y trazabilidad de la cadena alimentaria; desarrollo de herramientas para la evaluación y comunicación del riesgo alimentario; desarrollo de métodos y modelos para el control de las rutas y la evaluación de la exposición de contaminantes en la cadena alimentaria; desarrollo de métodos y modelos orientados a garantizar la integridad de la cadena alimentaria; desarrollo de herramientas y métodos que mejoren el conocimiento sobre el impacto de la contaminación ambiental en la cadena alimentaria.</p>

<p>Energías renovables</p>	<p>Comprende actividades que promuevan el uso de tecnologías de energía limpia para reducir las emisiones de gases de efecto invernadero mediante el aumento de la capacidad existente en la generación de energía hidroeléctrica y catalizando el potencial en energía eólica, biomasa, hidráulica, solar, geotérmica y otros renovables. Así se incluye la promoción estratégica de la bioeconomía en el Perú, actualmente en análisis, la cual puede agregar nuevas oportunidades para la producción de energía renovable a través de biomasa residual.</p>
<p>Tecnologías de la información y la comunicación TICs</p>	<p>Esto incluye conocimiento y actividades de I+D+i relacionadas con la digitalización de la economía. Adaptación a las tendencias aceleradas de transformación digital global catalizadas por la pandemia, así como a posicionar a las empresas, los recursos humanos y los sistemas educativos del país a los desafíos de la economía digital del futuro. Desarrollo de tecnologías que utilicen la informática, la microelectrónica y las telecomunicaciones para crear nuevas formas de comunicación a través de herramientas de carácter tecnológico y comunicacional, esto con el fin de facilitar la emisión, acceso y tratamiento de la información; creación de software, hardware, plataformas de e-commerce, e-administration, e-learning, e-government, entre otros. Y aquellas tecnologías disruptivas (Big Data; Cloud; Ciberseguridad; Realidad virtual y realidad aumentada; Blockchain; Robótica de servicios; Vehículos autónomos; Inteligencia artificial; Impresión 3D; Nanotecnología; Huellas digitales; Smart Cities entre otras relacionadas)</p>

ANEXO 2: MONTO MÁXIMO FINANCIABLES POR DÍA POR CONCEPTO DE VIÁTICOS Y MANUTENCIÓN

Los montos máximos financiados por día por concepto de viáticos son los siguientes:

Zona Geográfica	Monto por día (Soles/día)		
	Viáticos ²	Manutención ³	
		15 – 30 Días	31 – 90 Días
Territorio Nacional (Perú)	320	320	132
América del Sur	1462	350	132
América del Norte	1738		263
América del Centro	1244		132
Asia	1975		251
Medio Oriente	2015		263
Caribe	1699		132
Europa	2133		237
África	1896		132
Oceanía	1521		211

² D.S. N° 007-2013-EF y D.S. N° 056-2013-PCM

- Tipo de cambio de 3.95 soles por dólar, de acuerdo al Marco Macroeconómico Multianual (MMM) 2022-2025, publicado por el Ministerio de Economía y Finanzas (MEF), el 23 de diciembre de 2021

³ Resolución Ejecutiva N° 030-2018-FONDECYT-DE: El concepto de Manutención es aplicable siempre que se trate de una estancia cuya duración sea mayor o igual a quince (15) días calendario. En caso contrario se aplica el concepto de Viáticos.

ANEXO 3A: CARTA DE PRESENTACIÓN Y COMPROMISO DE LA ENTIDAD SOLICITANTE

Ciudad, [día] de [mes] de 2022

**Señor
Director Ejecutivo
Programa Nacional de Investigación Científica y Estudios Avanzados
Lima.-**

Tengo el agrado de dirigirme a usted como Representante Legal de [(Razón social de la entidad solicitante)] con domicilio en [Calle/Avenida/Jirón/ Numero / Distrito / Provincia / Ciudad] RUC N° [Numero de RUC] para comunicarle que nuestra institución tiene intención de participar en el proyecto titulado [Titulo del Proyecto], el cual será presentado al concurso “**Proyectos de Desarrollo Tecnológico 2022-04**”.

Las actividades para el proyecto a cargo de nuestra institución serán ejecutadas por nuestra dependencia [Nombre de la Dependencia].

El personal que comprenderá el equipo de investigación y el gestor de proyectos es el siguiente:

Nombres y Apellidos	Doc. Identidad N°	Función en el Proyecto ⁴	Tipo de Vínculo con la Entidad Solicitante ⁵
		Responsable Técnico	
		Co-Investigador 1	
		Tesista 1	
		Gestor Tecnológico	
		Gestor de Proyecto	

Por nuestra participación en el Proyecto, realizaremos aportes al proyecto de investigación, con aporte monetario de S/ [00000] y aporte no monetario de S/ [00000].

Me comprometo a otorgar el soporte necesario para el desarrollo de la propuesta y acatar el resultado de la evaluación.

De resultar seleccionado, nuestra institución y el Responsable Técnico, nos comprometemos a:

1. Suscribir un convenio con el Programa Nacional de Investigación Científica y Estudios Avanzados, en los plazos establecidos por el Programa PROCIENCIA.
2. Brindar información al CONCYTEC y el Programa PROCIENCIA, durante y después de la subvención para verificar el cumplimiento de los compromisos adquiridos.
3. Brindar la documentación que certifique el cumplimiento de la elegibilidad, en caso sea requerido.
4. Brindar información relacionada al cumplimiento de las condiciones necesarias de los equipos, instalaciones e infraestructura para el adecuado desarrollo del proyecto y el cumplimiento de los objetivos del mismo.

⁴ Considerar la conformación que corresponda a la modalidad de postulación.

⁵ Si el vínculo es: Laboral que indique el N° de contrato o en caso de contar con una Orden de Servicio indique el N° de Orden de servicio. Otro tipo de vínculo puede ser: estudiante de pre o posgrado de la entidad / tesista de pre o posgrado de la entidad / egresado de la entidad / profesor emérito y si es otro, especificarlo.

Así mismo, declaro que la propuesta cumple con todos los requisitos de elegibilidad señalados en las declaraciones juradas de los anexos 3A, 3B y/o 3C (según corresponda) y Anexo 4 de las bases del concurso, así como los que detallo a continuación:

REQUISITOS	Sí cumpla (Marcar con X)
La entidad solicitante:	
1. Cumple con lo especificado en la sección 2.2.1, respecto al público objetivo.	
2. Cuenta con RUC activo y habido.	
3. Realiza actividades de investigación en CTI.	
4. Las entidades asociadas cumplen con lo especificado en la sección 2.2.2; respecto al público objetivo.	
5. La Entidad solicitante privada cuenta con al menos dos (02) años de funcionamiento continuo anterior a la fecha de postulación según el Registro Único de Contribuyentes (RUC).	
6. De ser Empresa, la entidad solicitante, deberá haber registrado una venta anual superior a 150 UIT en el 2019 o 2020, y presentará el registro de ventas del año 2021.	
7. NO está inhabilitada de contratar con el Estado Peruano.	
8. NO tiene obligaciones financieras pendientes con el Programa PROCENCIA y/o ha incumplido con las obligaciones señaladas en sus respectivos contratos y/o convenios con el Programa PROCENCIA.	
9. NO se encuentra registrada en el Registro de No Elegibles (RENOES), o el que haga sus veces.	
10. Cumple con las condiciones necesarias en cuanto a equipos, instalaciones e infraestructura para el adecuado desarrollo del proyecto y el cumplimiento de los objetivos del mismo.	
La Propuesta presentada	
1. La propuesta presentada cumple con lo señalado en el numeral 1.6 Modalidades	
2. La propuesta corresponde a una de las áreas estratégicas señaladas en el numeral 2.1 de las bases del concurso.	

Sin otro particular, quedo de usted.

Atentamente,

(FIRMA Y SELLO DEL REPRESENTANTE LEGAL O LA AUTORIDAD COMPETENTE⁶)

NOMBRES Y APELLIDOS:

DNI:

CARGO EN LA INSTITUCIÓN:

⁶ El presente documento debe ser presentado en hoja membretada de la entidad y al momento de la postulación puede ser presentado con la firma del Decano o de alguna otra autoridad con una jerarquía superior a la del postulante; sin embargo, el documento debe ser presentado en original con la firma del Representante legal de la institución hasta antes de la firma del Contrato o Convenio.

ANEXO 3B: CARTA DE PRESENTACIÓN Y COMPROMISO DE LA ENTIDAD ASOCIADA PERUANA

Ciudad, [día] de [mes] de 2022

**Señor
Director Ejecutivo
Programa Nacional de Investigación Científica y Estudios Avanzados
Lima.-**

Tengo el agrado de dirigirme a usted como Representante Legal de [*Razón social de la entidad asociada*] con domicilio en [*Calle/Avenida/Jirón/ Numero / Distrito / Provincia / Ciudad*] RUC N° [*Numero de RUC*] para comunicarle que nuestra institución tiene intención de participar como entidad asociada en el proyecto titulado [*Título del Proyecto*], el cual será presentado al concurso “**Proyectos de Desarrollo Tecnológico 2022-04**”.

Las actividades para el proyecto a cargo de nuestra institución serán ejecutadas por nuestra dependencia [*Nombre de la Dependencia*].

El personal que comprenderá el equipo de investigación cumple con los requisitos establecidos en la sección 2.3 de las bases del concurso, siendo el siguiente:

Nombres y Apellidos	Doc. Identidad N°	Función en el Proyecto	Tipo de Vínculo con la Entidad Solicitante⁷
		Co-Investigador 1	
		Co-Investigador 2	

Por nuestra participación en el Proyecto, realizaremos aportes al proyecto de investigación, con aporte monetario de S/ [00000] y aporte no monetario de S/ [00000].

Finalmente, declaro que nuestra organización cumple con todos los requisitos de elegibilidad señalados en el Anexo No. 8 de las bases del concurso y la cartilla de elegibilidad, así como los que detallo a continuación:

REQUISITOS	Sí cumpla (Marcar con X)
La Entidad Asociada Peruana	
1. Cumple con lo especificado en la sección 2.2.2, respecto al público objetivo.	
2. Cuenta con RUC activo y habido.	
3. La Entidad asociada privada cuenta con al menos dos (02) años de funcionamiento continuo inmediatamente anteriores a la fecha de postulación con la forma societaria con la que postulan según el Registro Único de Contribuyentes (RUC).	

⁷ Si el vínculo es: Laboral que indique el N° de contrato o en caso de contar con una Orden de Servicio indique el N° de Orden de servicio. Otro tipo de vínculo puede ser: estudiante de pre o posgrado de la entidad / tesista de pre o posgrado de la entidad / egresado de la entidad / profesor emérito y si es otro, especificarlo.

REQUISITOS	Sí cumpló (Marcar con X)
4. De ser Empresa, la entidad asociada deberá haber registrado una venta anual superior a 150 UIT en el 2019 o 2020, y presentará el registro de ventas del año 2021.	
5. NO tiene obligaciones financieras pendientes con el Programa PROCIENCIA y/o ha incumplido con las obligaciones señaladas en sus respectivos contratos y/o convenios con el Programa PROCIENCIA.	
6. NO se encuentra registrado en el Registro de No Elegibles (RENOES), o el que haga sus veces.	
7. NO esta inhabilitada de contratar con el Estado Peruano.	

Sin otro particular, quedo de usted.
Atentamente,

(FIRMA Y SELLO DEL REPRESENTANTE LEGAL O LA AUTORIDAD COMPETENTE⁸)

NOMBRES Y APELLIDOS:

DNI:

CARGO EN LA INSTITUCIÓN:

⁸ El presente documento debe ser presentado en hoja membretada de la entidad y al momento de la postulación puede ser presentado con la firma del Decano o de alguna otra autoridad con una jerarquía superior a la del postulante; sin embargo, el documento debe ser presentado en original con la firma del Representante legal de la institución hasta antes de la firma del Contrato o Convenio.

**ANEXO 3C: CARTA DE COMPROMISO PARA ENTIDADES ASOCIADAS
EXTRANJERAS / FOR INTERNATIONAL ENTITIES**

CARTA DE COMPROMISO / LETTER OF COMMITMENT

Señor / Mr
Director Ejecutivo / Executive Director
Programa Nacional de Investigación Científica y Estudios Avanzados
National Program for Scientific Research and Advanced Studies
Lima.-

Por medio de la presente, expreso el interés de la institución [*Nombre de la Institución*], como autoridad competente, de participar junto a la Entidad Solicitante [*Nombre de la Entidad Solicitante*], en el proyecto de investigación básica denominado [*Nombre del Proyecto*], presentado al Concurso “**Proyectos de Desarrollo Tecnológico 2022-04**”.

Hereby, I express the interest of the institution [*Institution's Name*], as a competent authority, to participate with the Applicant Entity [*Applicant Entity's Name*], in the project [*Project's Name*], submitted to the call “**Technological Development Projects 2022-04**”.

Nuestro compromiso de aporte en el proyecto consiste en [*Descripción breve*].
Our commitment supporting the project consists of [*Brief description*].

A continuación, la lista de personas de la institución que participarán:
Next, the list of people of the institution that will participate:

Nombres y Apellidos/ Name and Last name	Función en el Proyecto / Role in the project
	Associate Investigator

Atentamente / Sincerely

(FIRMA / SIGNATURE)
NOMBRES Y APELLIDOS / NAMES AND LASTNAME
CARGO EN LA INSTITUCIÓN / POSITION

ANEXO 4: DECLARACIÓN JURADA DEL RESPONSABLE TÉCNICO

DECLARACION JURADA

Señores:

**CONSEJO NACIONAL DE CIENCIA, TECNOLOGÍA E INNOVACIÓN TECNOLÓGICA-
CONCYTEC**

Calle Chinchón N° 867

San Isidro

Yo, [(Nombres y Apellidos)], identificado con [Número de DNI / Carnet de Extranjería] en mi condición de Responsable Técnico del Proyecto denominado [Título del Proyecto], en aras de preservar la transparencia necesaria y las buenas prácticas éticas relacionadas a los concursos públicos de financiamiento **SEÑALO BAJO JURAMENTO Y CON CARÁCTER DE DECLARACIÓN JURADA**⁹, que:

REQUISITO	Cumple (Marcar con X)
<i>De los miembros del equipo</i>	
1. La postulación NO genera un conflicto de interés ¹⁰ financiero, personal, ni de otra naturaleza, que pueda afectar el desarrollo o la integridad de la investigación en caso de ser seleccionado y/o el curso de la ejecución.	
2. NO incurre en las prohibiciones éticas señaladas en los numerales 1 y 2 del artículo 8° del Código de Ética de la Función Pública.	
3. NO han tenido injerencia directa ni indirecta en el proceso de elaboración o aprobación de los documentos del presente concurso (Ficha Técnica, Bases, Cartilla de Evaluación y de Elegibilidad, Guía de Soporte, Seguimiento y Evaluación).	
4. NO tienen relación de parentesco hasta el cuarto grado de consanguinidad (padres, hijos, abuelos, hermanos, nietos, tíos, sobrinos y primos hermanos) ni segundo de afinidad (hijos adoptivos, padres e hijos propios del cónyuge, abuelos y hermanos del cónyuge) ni por razón de matrimonio (cónyuge) con los servidores, funcionarios públicos o quienes ejercen función pública en el CONCYTEC, que tienen injerencia directa o indirecta en el proceso de elaboración de los documentos del presente concurso (Ficha Técnica, Bases, Cartilla de Evaluación y de Elegibilidad, Guía de Soporte, Seguimiento y Evaluación).	
5. Cumplen con lo establecido en el numeral 2.3 Conformación del Equipo.	
6. NO desempeñan más de una función en el equipo.	
<i>De los Equipos, instalaciones e infraestructura de la Entidad Solicitante</i>	
1. Me comprometo a brindar información relacionada al cumplimiento de las condiciones necesarias de los equipos, instalaciones e infraestructura para el adecuado desarrollo del proyecto y el cumplimiento de los objetivos del mismo.	
2. Cumplen con las condiciones necesarias en cuanto a equipos, instalaciones e infraestructura para el adecuado desarrollo del proyecto y el cumplimiento de los objetivos del mismo.	
<i>Del Responsable Técnico</i>	
1. Tiene vínculo laboral y/o contractual con la entidad solicitante durante la postulación y ejecución del proyecto.	

⁹ Texto Único Ordenado de la Ley N° 27444 – Ley del Procedimiento Administrativo General, aprobado por Decreto Supremo N° 004-2019-JUS, Título Preliminar, artículo IV, numeral 1.7

1.7. Principio de presunción de veracidad – “En la tramitación del procedimiento administrativo, se presume que los documentos y declaraciones formulados por los administrados en la forma prescrita por esta Ley, responden a la verdad de los hechos que ellos afirman. Esta presunción admite prueba en contrario”. En concordancia con lo dispuesto en el artículo 51° de la misma norma.

¹⁰ **EL CONFLICTO de INTERES** se presenta cuando el servidor, funcionario o quien ejerce función pública tiene o podría tener intereses personales, laborales, económicos, familiares o financieros que pudieran afectar el desempeño independiente, imparcial y objetivo de sus funciones, o estar en conflicto con los deberes y funciones a su cargo.

REQUISITO	Cumple (Marcar con X)
2. Tiene residencia o domicilio habitual en el Perú.	
3. Cuenta con su registro ORCID vinculado al CTI Vitae – Hojas de Vida afines a la Ciencia y Tecnología.	
4. Está registrado en el RENACYT	
5. Cuenta con el grado de maestría o doctorado (registrado en SUNEDU o adjuntado manualmente en el CTI Vitae). En caso de haber sustentado la tesis para la obtención del título académico, grado académico en los años 2020 o 2021 o 2022 hasta antes de la fecha de cierre del concurso, podrá presentar la constancia de aprobación de tesis o acta de sustentación de tesis, emitida por la Facultad o Escuela correspondiente.	
6. Ha liderado o estar liderando, haber participado o estar participando en un mínimo de tres (03) proyectos de investigación aplicada o desarrollo tecnológico con financiamiento concursable, o cuenta con al menos tres (03) artículos originales, publicados en revistas indizadas en Scopus o WoS; o una combinación de ambos relacionados al área estratégica a la que aplica en la presente convocatoria.	
7. Declara tener experiencia relevante sobre actividades de desarrollo y escalamiento de productos y/o servicios.	
8. Declara que, las constancias de los tres (03) proyectos de investigación aplicada o desarrollo tecnológico con financiamiento concursable y/o los tres (03) artículos originales que han sido incluidos en la presente postulación, corresponden a proyectos y/o artículos que están relacionados al área estratégica a la que aplica en la presente convocatoria.	
9. Declara que no cumple el mismo rol en otra propuesta de este concurso.	
10. En caso de realizar actividades administrativas o de gestión a tiempo completo, declaro que NO participo de un proyecto de investigación en ejecución ni por iniciar; con excepción de resultar seleccionados en el presente concurso.	
11. Declaro no contar con más de tres (03) subvenciones como responsable técnico, IP y/o investigador asociado y/o Co-Investigador del Programa PROCIENCIA en ejecución o ganados hasta el 2021, que incluyan el desarrollo de proyectos de investigación, innovación o transferencia tecnológica, al momento de la postulación.	
12. Garantiza que el tesista o tesistas no cuentan con otro incentivo monetario para el desarrollo de su tesis por parte del Programa PROCIENCIA.	
13. NO tienen obligaciones financieras pendientes con el Programa PROCIENCIA ni han incurrido en faltas éticas ni han incumplido con las obligaciones señaladas en sus respectivos contratos y/o convenios con el Programa PROCIENCIA.	
14. NO se encuentra registrado en el Registro de No Elegibles (RENOES), ni en el que haga sus veces.	
15. NO cuentan con antecedentes penales y/o judiciales, ni han sido sentenciados por delitos cometidos en agravio del Estado.	
16. NO cuentan con sanciones vigentes registradas en el Registro Nacional de Sanciones de Destitución y Despido (RNSDD).	
17. NO cuentan con sanciones por infracciones graves y muy graves vigentes en las instituciones donde realicen labores de investigación o desarrollo tecnológico.	
18. NO se encuentran reportados en el Registro de Deudores Alimentarios Morosos del Poder Judicial (REDAM).	
19. En caso de ser un investigador Incorporado, en cualquiera de las modalidades, me comprometo a no recibir ningún tipo de incentivo mientras dure mi contratación bajo las normas del Banco Mundial.	
Co-Investigador(es)	
1. Tiene vínculo laboral o académico con la entidad solicitante o asociada, según corresponda, durante la postulación y ejecución del proyecto.	
2. Tiene como mínimo título universitario. En caso de haber sustentado la tesis para la obtención del título académico, grado académico en los años 2020 o 2021 o 2022 hasta antes de la fecha de cierre del concurso, podrá presentar la constancia de aprobación de tesis o acta de sustentación de tesis, emitida por la Facultad o Escuela correspondiente.	
3. NO tienen obligaciones financieras pendientes con el Programa PROCIENCIA ni han incurrido en faltas éticas ni han incumplido con las obligaciones señaladas en sus respectivos contratos y/o convenios con el Programa PROCIENCIA.	
4. NO se encuentra registrado en el Registro de No Elegibles (RENOES), o el que haga sus	

REQUISITO	Cumple (Marcar con X)
veces.	
5. En caso de ser un investigador Incorporado, en cualquiera de las modalidades, me comprometo a no recibir ningún tipo de incentivo mientras dure mi contratación bajo las normas del Banco Mundial.	
<i>Gestor Tecnológico</i>	
1. Podrá participar como máximo en la ejecución de tres (03) proyectos, incluyendo el propuesto en la presente convocatoria.	
2. Deberá estar contratado como mínimo 12 meses a partir del tercer mes de ejecución del proyecto.	
3. Debe contar como mínimo grado de bachiller al momento de la postulación.	
4. Tener como mínimo un (01) año de experiencia en proyectos o actividades relacionadas con investigación o innovación.	
5. Debe tener como mínimo un (01) año de experiencia de haber laborado en empresas privadas.	
<i>Tesista o Tesistas</i>	
1. Es procedente de una universidad peruana.	
<i>Gestor de Proyectos</i>	
1. NO cuentan con antecedentes penales y/o judiciales, o haber sido sentenciados por delitos cometidos en agravio del Estado.	
2. NO cuentan con sanciones vigentes registradas en el Registro Nacional de Sanciones de Destitución y Despido (RNSDD).	
3. NO cuentan con sanciones por infracciones graves y muy graves vigentes en las instituciones donde realicen labores de investigación o desarrollo tecnológico.	
4. NO se encuentran reportados en el Registro de Deudores Alimentarios Morosos del Poder Judicial (REDAM).	

En caso la información proporcionada resulte ser falsa, se incurre en los delitos de falsa declaración en proceso administrativo (artículo 411° del Código Penal), falsedad ideológica (artículo 428° del Código Penal) o falsedad genérica (artículo 438° del Código Penal), sin perjuicio de las demás sanciones que pudieran corresponder.

Atentamente,

.....
FIRMA
DNI N°

ANEXO 5: FORMATO DEL CV PARA EL GESTOR TECNOLÓGICO

Este Anexo tiene carácter de declaración Jurada, por consiguiente, la SUSB – PROCIENCIA puede solicitar en cualquier momento las constancias para verificar la experiencia laboral del Gestor Tecnológico.

INFORMACIÓN GENERAL

Nombres y Apellidos	
Dirección	
Teléfono/celular	
e-mail	

Instrucciones:

Complete los cuadros con la actividad reciente. Máximo 3 páginas.

EDUCACIÓN (UNIVERSIDAD Y GRADO)

Grado	Institución	País	Año de obtención del grado

EXPERIENCIA EN PROYECTOS O ACTIVIDADES REALACIONADAS CON INVESTIGACIÓN O INNOVACIÓN (MÍNIMO 01 AÑO)

De	Hasta	Institución/Organización	País	Posición	Funciones realizadas

EXPERIENCIA LABORANDO EN EMPRESAS PRIVADAS (MÍNIMO 01 AÑO)

De	Hasta	Institución/Organización	País	Posición	Funciones realizadas

Firma

NOMBRES Y APELLIDOS

ANEXO 6: CARACTERÍSTICAS DE LA CARTA DE GARANTÍA DE FIEL CUMPLIMIENTO DEL CONTRATO

Tanto la Carta Fianza como la Póliza de Caucción deberán contar con las siguientes características:

- 1) Ser emitida a favor del Programa Nacional de Investigación Científica y Estudios Avanzados RUC N° 20608551698 con domicilio legal en Calle Chinchón 867, San Isidro; en respaldo de fiel cumplimiento del Contrato suscrito en el marco del Concurso **“Proyectos de Desarrollo Tecnológico 2022-04”**.
- 2) Deben ser emitidas por el valor equivalente al 10% del único desembolso, según lo indicado en el contrato con el programa PROCIENCIA.
- 3) Ser incondicional, solidaria, irrevocable y de realización automática en el Perú al sólo requerimiento del Programa Nacional de Investigación Científica y Estudios Avanzados.
- 4) En el caso de la Carta Fianza, esta debe ser emitida por una entidad financiera; mientras que la Póliza de Caucción debe ser emitida por una Compañía de Seguros. En Ambos casos, las dos entidades deben encontrarse bajo la supervisión de la Superintendencia de Banca, Seguros y Administradoras Privadas de Fondos de Pensiones, la que debe estar autorizada para emitir garantías o estar considerada en la lista actualizada de bancos extranjeros de primera categoría que periódicamente publica el Banco Central de Reserva del Perú.

ANEXO 7: RUBROS FINANCIABLES

1) Recursos humanos¹¹ (hasta 55% del monto financiado por el Programa PROCIENCIA)

El presente rubro debe considerar el incentivo monetario a ser otorgado al Responsable Técnico, los Co-Investigadores, los tesisistas, el Personal Técnico¹² y gestor tecnológico¹³ según corresponda.

En el caso del incentivo monetario para los tesisistas debe ser considerado por lo menos S/ 800.00 soles mensuales para tesisistas de pregrado y S/1,200.00 soles mensuales para los tesisistas de postgrado.

El rango de contraprestaciones en el equipo de investigación será determinado por el Responsable Técnico.

Consideraciones

- Tener en consideración que el Incentivo Monetario no es un salario, es un incentivo adicional al salario percibido por sus respectivas entidades.
- No se considerará el personal que no se haya registrado en el proyecto o destinado a actividades no declaradas.
- El Responsable Técnico y la entidad ejecutora determinará la modalidad para la asignación del incentivo monetario a los integrantes del equipo de investigación que no laboran en esa institución según sus procedimientos administrativos internos.

2) Pasajes y Viáticos (hasta 10% del monto financiado por el Programa PROCIENCIA)

Corresponde a los gastos de viajes relacionados a actividades propias del proyecto de investigación. Los gastos que aplican para este rubro son:

- a) Pasajes: Pasajes de ida y vuelta, en clase económica considerando destinos nacionales e internacionales. Se puede incluir pasajes aéreos, terrestres o acuáticos dependiendo de las vías disponibles para llegar al destino. Solo se considerarán pasajes internacionales en caso las restricciones varíen, de acuerdo a la actual coyuntura.
- b) Viáticos: comprenden los gastos por concepto de alimentación, hospedaje y movilidad (hacia y desde el lugar de embarque), así como el desplazamiento en lugar donde se realizan las actividades. El concepto de viáticos es aplicable para estancias cuya duración sea menor a los quince (15) días calendario, considerando los topes máximos diarios detallados en el Anexo 3.
- c) Manutención: comprenden los gastos de alojamiento, alimentación y movilidad local, durante su permanencia en el lugar sede del objeto del beneficio otorgado, o desplazamientos relacionados con él. El concepto de Manutención es aplicable siempre que se trate de una estancia cuya duración sea mayor o igual a quince (15) días calendario, considerando los topes máximos diarios detallados en el Anexo 3.
- d) Seguro de viaje: el seguro es de carácter obligatorio y su valor debe estar de acuerdo al precio de mercado. La cobertura típicamente incluye gastos médicos de emergencia, muerte accidental, invalidez e imprevistos logísticos durante el viaje (retraso de vuelos, demora o pérdida de equipaje, robos, etc.). El precio del seguro puede variar en función a edad, duración del viaje y el destino. Se puede financiar hasta un máximo de S/ 1,000.

¹¹ Según la Ley de Presupuesto del Sector Público, en la QUINCUAGÉSIMA OCTAVA disposición complementaria final de la Ley N° 30372 (ratificada el año 2019), indica lo siguiente: Dispónese que las entidades públicas que resulten beneficiarias del Programa Nacional de Investigación Científica y Estudios Avanzados - PROCIENCIA, como resultado de un concurso de proyectos de investigación efectuado por el CONCYTEC, quedan autorizadas a otorgar un incentivo económico a los investigadores que participan en el desarrollo de proyectos de investigación.

¹² Solo aplica en caso de Entidades privadas. En Entidades públicas los incentivos solo están permitidos para los investigadores de acuerdo la Ley de Presupuesto del Sector Público, en la QUINCUAGÉSIMA OCTAVA disposición complementaria final de la Ley N° 30372 (ratificada el año 2019).

¹³ En el caso que la Entidad Ejecutora sea una entidad pública y el gestor tecnológico sea un funcionario y/o servidor público de dicha entidad, el porcentaje valorizado de dedicación al proyecto de su remuneración será considerado como contrapartida no monetaria.

Nota importante: Debido a la coyuntura actual, existen restricciones de viajes entre algunos países. Asimismo, en algunos países se está considerando volver a aplicar la cuarentena; por lo tanto, la ejecución del proyecto no debe verse afectada en caso de no poder realizar dichos viajes.

3) **Equipos y bienes duraderos** (hasta 30% del monto financiado por el Programa PROCIENCIA)

Corresponde a la adquisición de equipos menores para el proyecto de investigación.

Consideraciones

- No se considerará la adquisición o alquiler de equipos, bienes duraderos e insumos no vinculados con la naturaleza y ejecución del proyecto.
- No se considerará la adquisición o alquiler de inmuebles y adquisición de vehículos.
- No se considerará la adquisición de bienes usados.
- No se considerará la adquisición de tecnologías y equipamiento que tengan impactos negativos en el medio ambiente.

4) **Materiales e insumos**

- a) Materiales, insumos, reactivos, accesorios, componentes electrónicos o mecánicos, bienes no inventariables.
- b) Material bibliográfico como manuales, bases de datos, libros especializados, otros, y/o suscripciones a redes de información (en físico o electrónico).
- c) Software especializado para el desarrollo de los proyectos de investigación.
- d) Adquisición de licencias de uso necesarias para el desarrollo de la propuesta de proyecto.

Consideraciones

- El proveedor no debe:
 - Ser un miembro del equipo de la propuesta o sus cónyuges o sus parientes hasta el cuarto grado de consanguinidad o segundo de afinidad
 - Ser un integrante de los órganos de administración, apoderado o representante legal, socio, accionista, participacionista o titular de la EE o EA(s), o sus cónyuges o sus parientes hasta el cuarto grado de consanguinidad o segundo de afinidad
 - Ser una entidad parte de la EE o EA(s).
 - Ser una entidad que tenga, respecto a la EE o EA(s), la calidad de matriz o filial.

5) **Asesorías Especializadas** (Consultorías)

Corresponde a los gastos de contratación de personas naturales o jurídicas para la ejecución de actividades de índole técnica especializada consideradas como críticas para lograr el buen resultado de la propuesta: servicios de laboratorio, colección de datos, procesamiento de muestras, análisis y diseño.

Consideraciones

- Los proveedores de las consultorías pueden ser de carácter nacional o extranjero y son a todo costo¹⁴ (incluyen honorarios, viáticos, pasajes, etc.).
- Aplican las mismas consideraciones que para el rubro financiable "Materiales e Insumos".
- El proveedor no deberá tener vínculo con la Entidad Ejecutora.
- El pago de asesorías especializadas no contempla el pago de remuneraciones mensuales, debe ser en la modalidad de pago por entrega de producto.

6) **Servicio de Terceros**

Corresponde a los gastos de contratación de personas naturales o jurídicas para la ejecución de actividades complementarias dentro de la propuesta, tales como:

¹⁴ En el caso de consultorías de personas naturales no domiciliadas se debe considerar el pago del 30% de impuesto a la renta. La EE deberá tomar todas las precauciones del caso.

- a) Actividades de difusión:
- i) Gastos de organización del taller de cierre del proyecto (no se considerarán gastos de alquiler de local).
 - ii) Costo de publicación de artículos en revistas indizadas.
 - iii) Costo de inscripción para participar en eventos o para discutir los resultados con personal interesado o calificado.

*Considerar la realización de talleres virtuales de acuerdo a la coyuntura existente en el momento de la realización de la actividad de difusión.

- b) Actividades complementarias de la investigación:
- i) Gastos de organización de actividades de capacitación y/o entrenamiento
 - ii) Gastos de importación y desaduanaje de materiales, insumos o equipos que se adquieran en el extranjero.
 - iii) Gastos de importación y desaduanaje de materiales, insumos o equipos que sean donados por la entidad asociada extranjera. En casos de donación, los equipos pueden ser nuevos o de segunda mano.
 - iv) Alquiler de vehículos y combustible para el traslado de materiales y equipos para el desarrollo de las actividades.
 - v) Servicios de adecuación, acondicionamiento, mejora o renovación de los ambientes de trabajo donde se desarrollan las actividades (preparación de terreno, conexión a servicios básicos, mejoramiento de infraestructura, instalación de equipamiento, otros).
 - vi) Gastos de mantenimiento de los equipos adquiridos o los que ya se tienen, pero que se encuentren operativos.
 - vii) Solicitud de registro de patentes.
 - viii) Gastos asociados al costo de derechos, autorizaciones para investigación/permiso para acceso a recursos genéticos, revisión de comités de ética, en caso de que la ES no cuente con uno en su institución. Asimismo, este rubro contempla la contratación de algún servicio que coadyuven a la obtención de los citados permisos.
 - ix) En el caso que la EE no cuente con un gestor tecnológico, sus servicios se podrán incluir en este rubro.

Consideraciones

- Aplican las mismas consideraciones que para el rubro financiable "Materiales e Insumos".

7) Gastos logísticos de operación (Hasta 10% del monto financiado por el Programa PROCIENCIA)

Corresponde al incentivo monetario para el Gestor de Proyectos¹⁵, útiles de oficina, impresiones u otros gastos logísticos del proyecto, no debe pasar de S/ 1,500 soles mensuales. No cubre gastos administrativos (*Overhead*).

Otros gastos distintos a los especificados en los rubros financiables (numeral 2.4.2) **no serán asumidos por el Programa PROCIENCIA.**

¹⁵ En el caso que la Entidad Ejecutora sea una entidad pública y el gestor de proyectos sea un funcionario y/o servidor público de dicha entidad, el porcentaje valorizado de dedicación al proyecto de su remuneración será considerado como contrapartida no monetaria.

ANEXO 8: EVALUACIÓN, SELECCIÓN Y RESULTADOS

El Programa PROCIENCIA, a través de la Sub Unidad de Selección de Beneficiarios (SUSB), es responsable del proceso de evaluación y selección de las propuestas presentadas, hasta la publicación de los resultados del concurso.

1. Proceso de Evaluación y Selección

1.1. Elegibilidad

Consiste en la verificación de los requisitos de elegibilidad según lo dispuesto en el numeral 1.5 Modalidad, 2.2. Público Objetivo, 2.3 Conformación del equipo, y con los requisitos señalados en los documentos de postulación de las presentes Bases. El cumplimiento o incumplimiento de dichos requisitos determinan las postulaciones aptas y no aptas, respectivamente.

La verificación de documentos de elegibilidad se podrá realizar en paralelo a la etapa de evaluación.

Se podrá solicitar a los postulantes los documentos probatorios de las declaraciones juradas presentadas en cualquier momento del proceso de evaluación y selección, manteniendo el principio de equidad para todos los postulantes.

Mayor detalle se podrá encontrar en la Cartilla de Elegibilidad.

1.2. Evaluación de Propuestas

La evaluación de las propuestas es realizada por evaluadores externos, quienes son investigadores y profesionales expertos de probada experiencia en el ámbito de las áreas temáticas de las postulaciones.

El proceso de evaluación es simple ciego, por consiguiente, se mantiene la confidencialidad de la identidad de los evaluadores.

La evaluación externa será realizada por evaluadores externos según las temáticas de las postulaciones, sobre la base de la siguiente escala:

Escala de Calificación					
No cumple con el criterio	Deficiente	Regular	Bueno	Muy Bueno	Sobresaliente
0	1	2	3	4	5

La calificación final de la propuesta se obtiene mediante el promedio de la calificación de los evaluadores externos. Una propuesta será considerada APROBADA cuando alcance la calificación promedio igual o mayor a 3.5 puntos.

Los criterios utilizados por los evaluadores externos para la evaluación de la propuesta son los siguientes:

CRITERIO	PONDERACIÓN DEL CRITERIO	ASPECTOS A EVALUAR
I. Conocimiento, experiencia y funciones del Responsable Técnico y Co-investigadores	15%	Se evaluará lo siguiente: a) La experiencia científico-tecnológica del Responsable Técnico y de los coinvestigadores (publicaciones, proyectos, capacitaciones en el campo de investigación del proyecto). b) El nivel de participación y funciones claramente descritas y vinculadas a los objetivos del proyecto. c) La experiencia complementaria e integrada del equipo de investigación en sus diferentes campos de investigación.
II. Relevancia, pertinencia y coherencia en la concepción de la propuesta	15%	Se evaluará lo siguiente: a) La relevancia de la propuesta para el alcance de la convocatoria. b) Que la propuesta sea novedosa y original con respecto a los aspectos técnicos y científicos. c) La importancia científico tecnológica dentro de su propio campo de investigación. d) Las características de la Entidad Solicitante y/o Asociada para el alcance de la convocatoria. e) Que la propuesta sea novedosa respecto a patentes afines y otras investigaciones relacionadas.
III. Propuesta Científico-Tecnológica	20%	Se evaluará lo siguiente: a) Que los antecedentes sean sólidos y exhaustivos en la propuesta. (En caso tengan antecedentes preliminares obtenidos por el grupo, que estén consistentes con la línea de investigación propuesta). b) Que los objetivos sean claros y establezcan el propósito del proyecto. c) Que las actividades sean apropiadas y estén relacionadas con los objetivos del proyecto en los tiempos previstos. d) La coherencia entre el problema de investigación, las preguntas, los objetivos, la metodología y las actividades propuestas. e) Que los métodos y/o estrategias de investigación y/o transferencia/comercialización del conocimiento estén bien definidos y justificados para lograr los objetivos del proyecto. f) Los proyectos de I+D deben cumplir los siguientes criterios: novedoso, creativo, incierto, sistemático y transferible y/o reproducible. g) Que los métodos y/o estrategias de investigación y/o transferencia/

		comercialización del conocimiento describan eficazmente un medio para pasar desde el nivel de TRL inicial de la propuesta a un nivel mayor o igual a 5.
IV. Viabilidad de la propuesta	10%	Se evaluará lo siguiente: a) Los medios y recursos disponibles (infraestructura, equipamiento, insumos) tanto de la entidad solicitante como de las entidades asociadas deben ser adecuados para alcanzar los objetivos. b) Las actividades del cronograma deben ser factibles de realizarse en el periodo de ejecución del proyecto. c) Las limitaciones y riesgos del proyecto deben ser identificadas, así como la estrategia para abordarlos.
V. Resultados, Sostenibilidad e impacto	15%	Se evaluará lo siguiente: a) Los resultados previstos y los entregables del proyecto deben estar claramente descritos y alineados con los objetivos. b) Que el proyecto tenga impacto en las áreas de la convocatoria (generar nuevo conocimiento, aperturar nuevas perspectivas técnicas, científicas y/o tecnológicas). c) La sostenibilidad de la propuesta en las áreas prioritarias y su potencial para fortalecer y consolidar las líneas de investigación para su futura aplicabilidad antes del comienzo de su producción o utilización comercial.
VI. Potencialidad de Mercado	15%	Se evaluará lo siguiente: a) La tecnología propuesta representa un beneficio para el público objetivo al que se orienta a nivel nacional. b) La propuesta evidencia que el producto esperado de esta propuesta tiene potencial comercial. c) Los resultados del proyecto deben buscar asumir y superar el riesgo tecnológico y deben acercarlo a su salida al mercado.
VII. Presupuesto	10%	Se evaluará lo siguiente: a) Los recursos solicitados, junto con los recursos existentes, deben ser suficientes para respaldar financieramente el alcance total del proyecto. b) Coherencia del presupuesto a nivel de actividades del proyecto.

Mayor detalle podrá encontrarse en la Cartilla de Evaluación.

En esta convocatoria, para promover la participación en conformidad con el literal a) y b) del artículo 4 de la Ley N° 30863, solo las propuestas que obtengan la calificación de APROBADA recibirán un puntaje adicional según corresponda, considerando los siguientes criterios:

- 1) Propuestas que tengan como responsable técnico a una persona con discapacidad¹⁶, o el proyecto propuesto busque mejorar directamente los niveles de vida de las personas con discapacidad: 4% del puntaje total obtenido.
- 2) Propuestas cuyo responsable técnico no sea mayor de 35 años (al cierre de la postulación): 4% del puntaje total obtenido.
- 3) Para propuestas cuyo responsable técnico sea una mujer, 4% del puntaje total obtenido.

1.3. Selección

Las propuestas APROBADAS se ponen a consideración del Panel de Selección (PS). El PS está conformado por 5 miembros, que son investigadores de amplia trayectoria profesional, y cuentan con el siguiente perfil:

- Trayectoria científico o profesional en un área del conocimiento dentro de una convocatoria determinada y, de preferencia, haber participado en otros paneles de evaluación o comités de selección de proyectos u otras propuestas (becas, programas, eventos, etc.).
- Los miembros con perfil científico deben tener experiencia en investigación y en asignación de fondos concursables.
- Experiencia en proyectos multidisciplinarios, interdisciplinarios o transdisciplinarios, o de innovación.

El Panel de Selección además cuenta con un (1) representante de CONCYTEC quien tiene voz pero no voto. Adicionalmente, el Panel de Selección cuenta con un (1) secretario quien es un representante de la SUSB, tiene voz, pero no tiene voto, su función es proporcionar información necesaria al Panel, coordinar, convocar y moderar las sesiones.

El Panel seleccionará las propuestas a ser subvencionadas tomando en cuenta el puntaje total dado por los evaluadores externos, la disponibilidad presupuestal y teniendo en cuenta además de la calidad científico-tecnológica, los siguientes criterios:

- 2) Que los resultados del proyecto tengan impacto en la comunidad científica nacional y/o internacional.
- 3) Que los resultados del proyecto busquen asumir y superar el riesgo tecnológico y se acerque a su salida al mercado.
- 4) Que no exista similaridad de alcance, y deberá presentar novedad relevante, con respecto a proyectos previamente financiados por el Programa PROCIENCIA-CONCYTEC u otra entidad perteneciente al SINACTI a las que el programa PROCIENCIA tenga acceso.
- 5) Que la propuesta responda a políticas de: 1. Fortalecimiento de capacidades regionales en CTI, y/o 2. inclusión de género y/o, 3. Mejoramiento de los niveles de vida de las personas con discapacidad, y/o 4. Fortalecimiento de la asociatividad con entidades

¹⁶ El postulante deberá adjuntar el certificado de discapacidad permanente e irreversible otorgado por las instituciones que señala la Ley o la Resolución Ejecutiva de inscripción en el Registro Nacional de la Persona con Discapacidad a cargo del Consejo Nacional de las Personas con Discapacidad (CONADIS). Ley 30863, Ley Marco de Ciencia, Tecnología e Innovación Tecnológica desde la perspectiva de enfoque de discapacidad.

internacionales, y/o 5. la revalorización de los conocimientos tradicionales y tecnologías ancestrales, y/o 6. la continuidad de proyectos de investigación (básica o aplicada) culminados.

La calidad científico–tecnológica se refiere a que los proyectos deben de crear nuevo conocimiento adaptado a diferentes contextos o nuevos conceptos o ideas que mejoren el conocimiento ya existente, deben buscar que la incertidumbre con respecto al resultado final sea mínima, deben estar planificados y presupuestados y deben tener la posibilidad de transferir los nuevos conocimientos generados, sean positivos o negativos, garantizando su uso permitiendo que otros investigadores los reproduzcan como parte de sus actividades de I+D ¹⁸.

En caso de proyectos de investigación que incluyan seres humanos o animales de experimentación; el Panel de selección podrá dar sus recomendaciones sobre los aspectos éticos en caso aplique.

La SUSB elaborará una guía para el Panel de Selección, donde se describirá el protocolo a desarrollarse y los criterios anteriormente descritos.

El Panel de Selección emitirá un Acta que recoja los principales aspectos que fueron tomados en cuenta en su decisión, considerando los criterios de priorización y aspectos relevantes que salgan del debate del Panel y se incluirá el listado final de propuestas seleccionadas, no seleccionadas y accesitarias, de ser el caso.

Según lo establecen las bases de la convocatoria, se espera financiar al menos 10 subvenciones. En caso habría mayor disponibilidad presupuestal podrían incrementarse el número de subvenciones en el concurso.

Se establecerán cuotas para cada una de las 7 áreas estratégicas, siendo estas: Adaptación y mitigación al cambio climático, Valoración y uso sostenible de la biodiversidad, Economía circular, Salud, Seguridad alimentaria, Energías renovables, y Tecnologías de la información y la comunicación TICs. Estas cuotas se obtendrán buscando cubrir las 7 áreas estratégicas priorizadas.

Si en una de las áreas temáticas el Panel de Selección considerada que no hay suficientes propuestas de alta calidad para cubrir el número total de subvenciones asignadas, la subvención restante será reasignada a las otras áreas donde haya suficientes propuestas de alta calidad y que cumplan con los criterios de selección propuestos en el concurso.

En caso de que las propuestas accesitarias pasen a ser seleccionadas, la priorización será por disponibilidad presupuestal y en base a los méritos técnicos – científicos de la propuesta

1.4. Envío de Retroalimentación y levantamiento de observaciones

Una vez finalizado el proceso de evaluación y selección se envía - como retroalimentación - los comentarios de la evaluación por pares a las propuestas seleccionadas. La SUSB mediante correo electrónico dirigido al Responsable Técnico de las propuestas seleccionadas solicitará un Informe de Levantamiento de Observaciones y Sugerencias de Mejora realizadas por los evaluadores externos (revisión por pares). La SUSB adjuntará al expediente de las propuestas

¹⁸ Adaptado del Manual de Frascati (2015).

seleccionadas, el informe de compromiso de levantamiento de observaciones junto a la propuesta presentada.

La USB presenta los resultados al Consejo Directivo para la ratificación de los resultados.

1.5. Publicación de resultados

PROCIENCIA emitirá la Resolución de Dirección Ejecutiva con los resultados del concurso. Los resultados son definitivos e inapelables y serán publicados en el portal web de PROCIENCIA (www.prociencia.gob.pe).

1.6. Retroalimentación

El Programa PROCIENCIA, a través de la Sub Unidad de Selección de Beneficiarios, comunicará a todos los postulantes, vía correo electrónico, el resultado y retroalimentación.

ANEXO 9: TECHNOLOGY READINESS LEVELS (TRL) O NIVEL DE MADUREZ TECNOLÓGICA

Propuesta de CONCYTEC adaptada del TRL propuesto por NASA y TRL aplicados por agencias como CONACYT (México), KIET (Korea), Ficha de Alianza Pacifico (AP) y Facultad de ingeniería y sistemas de PennState.

TRL	Título	Definición	Indicadores de resultados (ejemplos)
1	Principios básicos reportados de la nueva tecnología propuesta.	Este nivel se caracteriza por el desarrollo de investigación básica, la revisión y publicación de artículos científicos, el desarrollo y uso básico del conocimiento necesario para iniciar una tecnología, sin un propósito definido de aplicación. Se desarrolla en un entorno de laboratorio.	Artículos científicos publicados sobre los principios de la tecnología propuesta, Estado del arte, Bases de datos, Libros, Tesis
2	Formulación del concepto o aplicación de la propuesta tecnológica.	Este nivel se caracteriza por el desarrollo de investigación aplicada. Explora las aplicaciones prácticas de la propuesta tecnológica, siendo las posibles aplicaciones aún especulativas. Se sustentan en el análisis del estado del arte acotado al concepto de aplicación tecnológico. En este nivel los aspectos de propiedad intelectual adquieren importancia y continúan en adelante. Se desarrolla en un entorno de laboratorio.	Artículos científicos publicados que respalden o tengan relación directa con la propuesta tecnológica, Análisis de patentabilidad y protección, Perfil o propuesta de proyecto.
3	Desarrollo experimental o prueba del concepto tecnológico (Prueba de concepto).	Este nivel se caracteriza por realizar la "Prueba de concepto" tecnológico, donde se demuestra que los principios básicos previstos, sustentan el desarrollo de la tecnología que serán ciertamente aplicables. Se comienza a demostrar la viabilidad de la nueva tecnología a través de estudios analíticos y de laboratorio. Se desarrolla en un entorno de laboratorio.	Datos de ensayos experimentales o ensayos analíticos, Demo o prototipo para las primeras pruebas experimentales.
4	Validación tecnológica en entorno de laboratorio - Pruebas de baja fidelidad.	Este nivel se caracteriza por el desarrollo de un prototipo tecnológico con componentes básicos integrados para ser probados en un ambiente simulado, con resultados donde se ponen a prueba sus principales características. Se desarrolla en un entorno de laboratorio.	Resultados de ensayos a nivel laboratorio Prototipo funcional con componentes básicos integrados, Pruebas de baja fidelidad
5	Validación tecnológica en entorno de laboratorio - Pruebas de alta fidelidad.	Este nivel se caracteriza por desarrollar la tecnología con los componentes integrados para ser validados. Considera prototipos a escala en un entorno simulado cercano al real con pruebas de sus características completas. En este nivel el paquete tecnológico adquiere importancia y continúa en adelante.	Resultados de ensayos de laboratorio en condiciones cercanas a las reales, Prototipo estandarizado con componentes integrados Pruebas de las características esperadas. Paquete tecnológico, Entorno simulado Cercano al real.



Se van a considerar proyectos que han alcanzado el Nivel de Madurez Tecnológico TRL 3 vinculado a Proyectos de Investigación Aplicada, para empezar el Desarrollo Tecnológico y alcanzar un Nivel de Madurez Tecnológico 5 en adelante.

ANEXO 10: FORMULARIO DE DIVULGACIÓN DE LA INVENCION

Formulario de divulgación de la invención				
Por favor enviar a : <i>(Colocar la unidad responsable de transferencia tecnológica de su universidad)</i>				
TÍTULO DE LA INVENCION				
INVENTOR (ES)				
El inventor o los inventores declaran que son los autores de la invención que se describe en su totalidad a continuación y que, según su conocimiento, no existen otras personas que reclamen la coautoría. (Inventores: aquellos que hacen una contribución sustancial a la invención)				
	1	2	3	4
Nombre				
Lugar de trabajo				
Firma				
Fecha				
FUENTE DE FINANCIAMIENTO DE LA INVENCION				
DATOS PERSONALES DEL INVENTOR (ES)				
	1	2	3	4
Nombre				
Número de teléfono				
Correo electrónico				
Empleador				

DESCRIPCIÓN DE LA INVENCION

1. Problema a resolver
2. Soluciones previas (principios, desventajas) - cite referencias.
3. ¿Ha realizado ya una búsqueda de antecedentes tecnológicos antes de desarrollar su invención? Adjunte documentación.
4. Solución propuesta: establezca claramente los elementos principales de la solución, describa la novedad de su enfoque
¿Cuáles son las ventajas de la nueva solución?
5. Prepare una descripción breve pero completa de la solución (adjunte más información, si es necesario)
Adjunte dibujos, diagramas, fotografías, modelos, etc. a este formulario y consúltelos en su descripción
Adjunte cualquier informe técnico o nota relevante

PREGUNTAS ADICIONALES

6. ¿La solución ya se ha incorporado o puesto en práctica (por ejemplo, prototipo)?
7. ¿Tiene la intención de informar o divulgar a terceros de la solución?
¿Cuándo?
8. ¿Qué empresas podrían estar interesadas en la explotación de la invención? Enumerelas. Si es una solución no comercial indique los potenciales usuarios.
9. ¿Ha publicado en el pasado artículos y / u otros trabajos relacionados con esta invención? ¿Ha divulgado ya parte o la totalidad de la invención durante un seminario u otra presentación pública? En caso afirmativo, adjunte cualquier documento relevante y fecha.
10. ¿Cómo se reparte el crédito por la invención en% entre los inventores? (por ejemplo, igualmente; o: idea principal a A, 60%, una idea subsidiaria a B, 40%)

	1	2	3	4
Nombre				
Porcentaje	%	%	%	%

ANEXO 11: PAQUETE TECNOLÓGICO

1. Introducción:

A partir de la información de este documento será la base para que el investigador y/o su institución puedan comenzar el proceso de transferencia tecnológica, CONCYTEC por su parte preparará una ficha de la tecnología, que será enviada al investigador para su aprobación, esta ficha será expuesta en el portal de CONCYTEC, como parte de las tecnologías desarrolladas con financiamiento estatal.

El documento es su totalidad será confidencial y de uso exclusivo del investigador y su institución,

CONCYTEC no utilizarán la información aquí expuesta sin el consentimiento de estos.

Esta es la segunda versión que se utilizará, sin embargo, será modificada a medida que el SINACYT se fortalezca en los temas que forman parte del paquete tecnológico.

2.- Definición:

Un paquete tecnológico (PT) es un conjunto de conocimientos científicos, empíricos y comerciales, procesados y sistematizados, con los que es posible implementar, operar, producir y/o distribuir un bien o servicio, nuevo o mejorado.

Algunos elementos del paquete tecnológico son:

- Bases científicas de la tecnología.
- Diseño e ingeniería del producto
- Factibilidad técnica y operativa
- Métodos de fabricación, ensamblaje y montaje
- Experiencia de su funcionamiento y aplicabilidad
- Costos de implementación, operación y mantenimiento
- Correspondencia con estándares y normas nacionales e internacionales
- Mecanismos de protección intelectual
- Herramientas de gestión empresarial conexas
- Instructivos para personal que labore con la tecnología
- Guía de puesta en marcha industrial y comercial
- Plan de mercadotecnia a todo nivel
- Fortalezas y ventajas técnicas y económicas para consumidores.
- Evaluación económica.
- Valoración de la tecnología

El paquete tecnológico no se limita en conocimientos, pero debe brindar la información necesaria

para la negociación y comercialización exitosa del bien, servicio y/o la transferencia de conocimientos. La construcción del paquete tecnológico es realizada entre el investigador y su unidad de transferencia tecnológica (o la que haga sus veces en la institución), en el caso de que no tenga una Unidad en su institución podrá contratar un consultor con los fondos o bien CONCYTEC a través de su Subdirección de Innovación y Transferencia Tecnológica podrá guiar a quien se designe para completar lo solicitado.

3.- Para la presente convocatoria:

CONCYTEC como ente rector del SINACYT se ha propuesto lograr, que las tecnologías desarrolladas con recursos del estado puedan ser escaladas desde investigación aplicada, desarrollo tecnológico e innovación (con su introducción a mercado), entendiendo que nuestro sistema de innovación es aún insipiente y en desarrollo, hemos diseñado este primer paquete tecnológico que no cuenta con todos los aspectos que debería, sin embargo, completarlo significará un primer esfuerzo que permitirá a los investigadores comenzar a visualizar los componentes que se requieren cuando se transfiere la tecnología a un usuario distinto del académico.

Es objetivo de la convocatoria es lograr desarrollar tecnologías de productos, servicios o procesos (PSP) que puedan ser escaladas y lleguen a servir a la sociedad.

Según el nivel de madurez tecnológica de los resultados del proyecto, el PT puede ser diseñado tanto para la comercialización final de productos, servicios o procesos (PSP) o para la transferencia de tecnologías en alguna fase previa de su desarrollo, a través de su venta o el licenciamiento.

Para el caso de esta convocatoria se entenderá como paquete tecnológico al documento que como mínimo incluya los siguientes componentes, pudiendo añadirse más elementos en el caso de que el investigador y/o el área de transferencia tecnológica de su institución (o la que haga sus veces) así lo determine.

A. Bases Tecnológicas:

Los dos manuales solicitados en esta sección deben tener la extensión adecuada para contener todo lo solicitado, sin embargo, se entiende que la extensión podrá ser diferente en función de cada tecnología y su nivel de madurez.

1) Caracterización de la tecnología: descripción de la tecnología desarrollada (no más de dos páginas en las cuales se describa la tecnología con suficientes detalles para que un entendido en la materia vea el potencial de la misma).

2) Manual del usuario de la tecnología, este documento debe incluir las indicaciones al detalle para el usuario haga uso de esta. Similar a un manual de procedimiento operacional estándar, una tecnología puede tener varios manuales mientras más procedimientos sea necesario realizar.

3) Manual de producción: En este documento se deben incluir todas las características comerciales de los materiales y los insumos que serán utilizados en el desarrollo de la tecnología, además, los planos al detalle (circuitos integrados, etc.) para la fabricación y/o el protocolo de producción según corresponda, así como los diagramas de procesos, y la lista de proveedores de insumos y equipos.

B. Mecanismo de Propiedad Intelectual*

Esta información será completada si es que la institución o el investigador hayan iniciado los procesos de protección a la propiedad intelectual indicar, en el caso de que aún no se haya realizado este proceso no se debe completar:

i. Tipo de propiedad: Indicar cuál es el tipo de propiedad intelectual.

- a. Derechos de obtentor
- b. Propiedad Industrial
- c. Derechos de Autor
- d. Depósito de Microorganismos para derechos de patentes

ii. Número de expediente asignado luego de su presentación.

*si no tiene claridad sobre este punto y en su institución no tiene oficina de propiedad intelectual puede contactar a la SDITT de CONCYTEC contacto.sditt@concytec.gob.pe para que lo apoyemos

o pagar un consultor con los fondos del proyecto.

C. Normatividad y aspectos regulatorios:

Cuando se establece una investigación aplicada con miras al desarrollo de una nueva tecnología para productos, servicios o procesos (PSP) que puedan ser escalados, se debe tener en cuenta, desde la concepción de la investigación que existen diferentes normas que la tecnología debe cumplir y que muchas veces el no tomarlas en cuenta desde el inicio, retrasan la entrada de la misma en el mercado, en algunos casos extremos es necesario volver a nivel de investigación en laboratorio para subsanar el no tener claridad sobre las normativas internacionales que se deben cumplir.

A.- En el caso de que su tecnología, utilice tecnología desarrollada por otro grupo de investigación usted debe indicar si requiere o cuenta con:

Contratos previos necesarios para operar la tecnología.

- i. En el caso que su tecnología necesite autorizaciones de terceros.
- ii. Contratos de licenciamientos o cualquier otro tipo de dispositivos legales para el uso de su tecnología.
- iii. Contratos de acceso para Recursos Genéticos, etc.

B.- Que tipo de certificaciones necesita la tecnología que usted ha desarrollado y si se tomó en cuenta las mismas en su concepción. **No** se está solicitando que las cumpla o que tenga la certificación, solo el listado.

Certificaciones y acreditaciones, como normas técnicas, acreditaciones y estándares que su tecnología cumple o debería cumplir según el mercado elegido.

C.-Listado de autorizaciones y normas legales aplicables, como permisos, autorizaciones y otras normas legales para producir y/o comercializar y/o distribuir en el mercado nacional y/o internacional. (Ejemplo registro sanitario, BPM, etc).

D. Evaluación del mercado:

La evaluación del mercado es otro aspecto importante para el proceso de transferencia de una tecnología, dado que permite identificar el mercado potencial de la tecnología y conocer las oportunidades que tiene la tecnología para su comercialización y establecer los parámetros para determinar su valoración. En otras palabras, la información que se logre recabar respecto de la evolución del mercado permite validar la oportunidad para llevar la tecnología a la fase de negocio productivo, además, justifica los esfuerzos y la inversión a proponer en las siguientes etapas de comercialización de la tecnología.

El análisis del mercado incluye la revisión de las fuerzas competitivas de la industria e identificación de los factores que impulsan la rentabilidad. Se puede emplear el modelo estratégico de 5 Fuerzas de Porter.

Las fuentes de información para los análisis de mercado se denominan fuentes primarias y secundarias²¹: i) la información obtenida de fuentes primarias puede ser levantada por el equipo de gestión tecnológica y el equipo investigador, con base en antecedentes recogidos en entrevistas con actores pertinentes y relevantes de la industria o tecnología que se desea estudiar, y ii) la fuente secundaria es información producida por terceros, citada o referida para efectos de establecer un antecedente sobre el mercado, estas fuentes deben ser confiables y comprobables.

E. Evaluación Económica de la tecnología

La evaluación económica, de una determinada tecnología, permite observar los beneficios económicos futuros y conocer su rentabilidad, lo que, a su vez, es un buen insumo para tomar la decisión de invertir o no, de esa manera es posible tener claro el impacto de la tecnología en el proceso productivo de la empresa o institución a quien llegaría la tecnología, y así tener claro el valor de la tecnología.

Los indicadores de la evaluación económica generalmente utilizados son el Valor Actual Neto (VAN) y Tasa Interna de Retorno (TIR), pero no son los únicos, y pueden aplicarse otros mecanismos de evaluación.

ANEXO 12: PLAN DE USO

El plan de uso y/o comercialización podría contemplar; dependiendo del sector tecnológico, el nivel de madurez de la tecnología y su aplicación en solución de problemas sectoriales o productivos la siguiente estructura y formatos:

ESTRUCTURA SUGERIDA

- Bases tecnológicas

Caracterización de la tecnología: descripción de la tecnología desarrollada (no más de dos páginas en las cuales se describa la tecnología con suficientes detalles para que un entendido en la materia vea el potencial de la misma).

- Identificación y descripción de la tecnología

e) Tecnología de producto o servicio. Tecnología relacionada con características elementos de calidad de un producto o servicio.

f) Tecnología de equipo. Características asociadas a los bienes de capital necesarios para la producción.

g) Tecnología de proceso. Condiciones, procedimientos y organización requeridos para la coordinación adecuada de insumos, recursos humanos y bienes de capital para la producción del producto o servicio.

h) Tecnología de operación. Normas y procedimientos adecuados y aplicables a las tecnologías de producto, equipo y proceso, para garantizar la calidad del producto, la confiabilidad y economía del proceso, y la seguridad y durabilidad de la planta productiva.

- Cálculo del nivel de madurez tecnológica en la plataforma vinculate.
- Evaluación del impacto potencial del activo intangible (tecnología desarrollada).
- Análisis de mercado.
- Estrategia de transferencia tecnológica.
- Estrategia de propiedad intelectual.
- Normatividad, aspectos regulatorios, certificaciones que deberá cumplir.
- Propuesta de modelo de negocio/licenciamiento/venta o implementación.
- Análisis de costos referenciales de la tecnología según su estrategia de licenciamiento (en el caso de existir un licenciamiento por el cual se pagará).
- Otros que sean necesarios según las características de la tecnología o la reglamentación de la institución dadora y/o receptora de la tecnología.

FORMATOS PARA AS

TABLA 1: NIVELES DE MADUREZ TECNOLÓGICA Y CONTENIDO SUGERIDO DE PLAN DE USO/PAQUETE TECNOLÓGICO

Investigación básica	Investigación aplicada			Desarrollo Tecnológico			Innovación	
TRL 1	TRL 2	TRL 3	TRL 4	TRL 5	TRL 6	TRL 7	TRL 8	TRL 9
Documentos de pruebas	Documentos de pruebas	Documentos de pruebas		Análisis de patentabilidad	Solicitud de patente	Solicitud de patente	Solicitud de patente	Solicitud de patente
Ensayos e historial del desarrollo	Ensayos e historial del desarrollo	Ensayos e historial del desarrollo		Reporte de ensayos a nivel laboratorio	Reporte de desempeño de producto en operación	Reporte de desempeño de producto en operación	Especificaciones técnicas del producto	Especificaciones técnicas del producto
	Estado del arte	Estado del arte		Difusión comercial limitada	Análisis de costo y beneficio	Análisis de costo y beneficio	Especificaciones de materiales e insumos	Especificaciones de materiales e insumos
	Propuesta de proyecto	Solicitud de patente		Ensayos de caracterización	Certificaciones o acreditaciones	Certificaciones o acreditaciones	Análisis de costo y beneficio	Análisis de costo y beneficio
		Reporte de ensayos a nivel laboratorio		Proceso productivo básico			Certificaciones o acreditaciones	Certificaciones o acreditaciones
		Difusión comercial limitada		Prototipo estandarizado			Ciclo de vida de producto	Análisis de costo y beneficio
		Análisis de patentabilidad						Certificaciones o acreditaciones
								Ciclo de vida de producto
								Manuales de operación y producción
								Capacitación a licenciatario
								Información de contactos comerciales, proveedores, técnicos y otros
								Asistencia técnica en la adquisición
				Paquete Tecnológico				

TABLA 2: FORMATO GUÍA PARA IDENTIFICACIÓN DE TECNOLOGÍAS

Titulo de proyecto	
CODIGO de Proyecto	
Tipo de Proyecto	
Inventores	
Solicitante	

IDENTIFICACIÓN DE TECNOLOGÍAS

Nombre de tecnología	Indique que tipo de tecnología es: Producto o equipo, proceso	Necesidad o problema que soluciona mi tecnología	Tamaño de mercado estimado y sector de la industria hacia donde se dirige	Identificación de por lo menos 03 tecnologías que puedan competir o sustituir las ventajas que tienen y están disponibles en el mercado	Propuesta de valor o ventajas comparativas de su Tecnología	¿Cuáles serían los siguientes retos que debe superar su tecnología para llegar al mercado?
(Indicar nombre de su tecnología o en su defecto indicar en una frase en que consiste. Ejemplo: "Tecnología que permite optimizar y analizar datos con IA para cultivo papa"	(Deberá precisar el resultado de su tecnología será ¿Un Proceso?, ¿Un producto o equipo? O ¿Ambas? Ejemplo: "Tecnología que resulta en un producto")	(Describir en manera puntual el problema que busca resolver con su tecnología: "El. Reducir la carga muerta en una estructura, elaboración de piensos en etapas tempranas para crianza de trucha, reducción de mortandad, etc)	(Deberá indicar el tamaño de mercado determinado y aspectos importantes del perfil del cliente. Además, a qué sector de la industria estaría orientado. Ejemplo: "En el Perú, específicamente en las regiones del centro tenemos XX miles de productores que invierteXX millones de soles que mi tecnología resuelve. El sector es la industria acuícola en la producción de alimentos balanceados")		¿Que valor estamos entregando a nuestros clientes? ¿Que necesidad satisface? ¿Que valor sobre la competencia? Ejemplo. "Es un producto que tiene menor costo de producción y mayor calidad proteica, es escalable, eco amigable, de rápida aceptación para los peces, no genera desechos o libera componentes que contaminan el agua, etc.)	¿En que TRL finalizará su tecnología? ¿Qué actividades claves le falta cumplir para su comercialización o transferencia?

TABLA 3: FORMATO GUÍA PARA EVALUACIÓN DE CONTENIDO DE PLAN DE USO/PAQUETE TECNOLÓGICO

EVALUACIÓN SOBRE EL CONTENIDO

BASE TECNOLÓGICA		MECANISMO DE PI			NORMATIVIDAD Y REGULACIÓN			
Breve descripción del desarrollo tecnológico (tecnología)	En caso de contar con Manual de Operación, indicar la estructura del contenido	En caso de contar con Manual de Producción/fabricación, indicar la información correspondiente	¿Se contempla o ha iniciado el proceso de protección intelectual?	En caso de iniciar, indicar el N° de solicitud o Proceso	¿Cual es el mecanismo de PI? (Derechos de obtentor, Propiedad Industrial, Derechos de autor o Depósito de microorganismos)	En el caso de que su tecnología, utilice tecnología desarrollada por otro grupo de investigación usted debe indicar si requiere o cuenta con: Autorización de un tercero, contratos de licenciamiento o uso, contrato de Acceso u otro a tomar en cuenta	Que tipo de certificaciones necesita la tecnología que usted ha desarrollado y si se tomó en cuenta las mismas en su concepción	Listado de autorizaciones y normas legales aplicables, como permisos, autorizaciones y otras normas legales para producir y/o comercializar y/o distribuir en el mercado nacional y/o internacional
	(Para este punto puede ayudarse con la Lista de ayuda para el contenido de plan de uso/paquete tecnológico)	(Para este punto puede ayudarse con la Lista de ayuda para el contenido de plan de uso/paquete tecnológico)						

TABLA 4: LISTA DE AYUDA PARA EL CONTENIDO DE PLAN DE USO/PAQUETE TECNOLÓGICO

Tecnologías de producto	¿Se necesita esta información		¿Se tiene?		Responsable Rol en el proyecto
	Si	No	Si	NO	
Especificación del producto					
Especificaciones de la prueba de control					
Dibujos del producto					
Cálculos para el diseño					
Formulas y composiciones					
Manual de operación del producto					
Especificaciones de empaque					
Información de proveedores de materia prima					
Estudio de mercado					
Modelo o prototipo					
Servicio de venta y posventa					
OTRO:					

Tecnologías de proceso	¿Se necesita esta información		¿Se tiene?		Responsable Rol en el proyecto
	Si	No	Si	NO	
Diagrama de flujo del proceso					
Balance de materia y energía					
Base de cálculos de parámetros físicos					
Especificación de la materia prima					
Especificación de reactivos auxiliares					
Especificaciones del producto terminado					
Especificaciones de subproductos					
Diseños de distribución de planta					
Diseño de tuberías					
Diseño de instalación civil					
Diseño de instalación eléctrica					
OTRO:					

Tecnologías de Equipo	¿Se necesita esta información		¿Se tiene?		Responsable Rol en el proyecto
	Si	No	Si	NO	
Especificaciones de maquinaria y equipo					
Especificaciones de instrumentos					
Partes de repuesto					
Dibujos de herramientas o dispositivos					
Memorias de cálculo de equipo					
Memorias de cálculo de instalaciones					
Memorias de cálculo de servicios auxiliares					
Manuales de mantenimiento de equipo					
Manuales de calibración de instrumentos					
Instalación y arranque de maquinaria y equipo					
Distribución de planta					
Especificaciones de la planta-instalación					

Especificaciones de las redes de servicios					
Diseño arquitectónico					
Manuela de calidad					
Manual de mantenimiento					
Planos de construcción, suministro de maquinaria y equipo					
OTRO:					

Fuente: Giral, José y Sergio Gonzáles. Tecnología apropiada. Editorial Alhambra 2da Ed. 1989, México, D.F.



PERÚ

Presidencia del Consejo de Ministros

Consejo Nacional de Ciencia, Tecnología e Innovación Tecnológica

Dirección de Políticas y Programas de CTel

“Decenio de la Igualdad de Oportunidades para Mujeres y Hombres”
“Año del Fortalecimiento de la Soberanía Nacional”

FICHA TÉCNICA DE EJECUCIÓN DEL INSTRUMENTO FINANCIERO Concurso “Proyectos de Desarrollo Tecnológico - DT” (Recursos ordinarios)

Instrumento Financiero: “Proyectos de investigación”

Fecha: 19-01-2022

CARACTERÍSTICAS GENERALES:

Los proyectos de desarrollo tecnológico tienen como objetivo obtener resultados y/o validación del conocimiento adquirido en una etapa previa de investigación aplicada a través de un producto mínimo viable o prueba de concepto con un fin específico en CTI. Por tanto, podemos definir la siguiente categoría de proyecto:

- **PROYECTOS DE DESARROLLO TECNOLÓGICO:** Es el proceso de la aplicación de los resultados de investigación o de cualquier otro tipo de conocimiento, para la elaboración de nuevos prototipos, métodos, procesos o sistemas nuevos, sustancialmente mejorados, en diferentes niveles de madurez tecnológica antes del comienzo de su producción o utilización comercial.¹

Está dirigida a determinar, a través del conocimiento científico, los medios (metodologías, protocolos y tecnologías) por los cuales se puede cubrir una necesidad reconocida y específica.²

Es preciso indicar que no se financiará a aquellos proyectos que buscan solo adquirir tecnologías y/o validarlas llave en mano que no resulten de la actividad de investigación aplicada.

El proceso de postulación se realizará en una (01) etapa, donde se presentará una propuesta de Proyecto de desarrollo tecnológico que involucra alcanzar un resultado tangible a través de la elaboración de prototipos o pruebas de concepto que sean validados en entornos relevantes previo al pase de producción comercial.

Para ello se priorizan propuestas de desarrollo tecnológico que cuenten con, al menos, un prototipo tecnológico con componentes básicos integrados para ser probados o que ya hayan sido probados en un ambiente de laboratorio (de un nivel de TRL 3 en adelante) para lo cual deberá adjuntar evidencias que demuestren el nivel de madurez tecnológica que tiene la tecnología al momento de postular.³

MODALIDAD DE PROYECTO:

Las postulaciones pueden de acuerdo con la siguiente modalidad:

Modalidad	Definición
Multidisciplinarios	<p>Son propuestas de desarrollo tecnológico con objetivos y actividades multidisciplinarias, entiéndase aquella donde participan en el equipo técnico profesionales y/o tecnólogos de distintas disciplinas alineadas a la temática del proyecto</p> <p>Estos proyectos deben ser presentados de manera asociativa (con una o más entidades asociadas) y buscan consolidar la viabilidad en un prototipo o prueba de concepto del resultado de una investigación de alto impacto.</p>

¹ Glosario de término vigente (Ley 31250 – SINACTI), publicado Julio del 2021.

² Glosario de términos vigente (Ley 28303) y el último publicado en junio 2019.

³ Niveles de TRL de plataforma VINCULATE (Resultado de Calculadora VINCULATE) y Anexo publicado en setiembre del 2020.

<https://vinculate.concytec.gob.pe/niveles-de-madurez/>



PERÚ

Presidencia
del Consejo de Ministros

Consejo Nacional de Ciencia,
Tecnología e Innovación
Tecnológica

Dirección de Políticas
y Programas de CTI

*“Decenio de la Igualdad de Oportunidades para Mujeres y Hombres”
“Año del Fortalecimiento de la Soberanía Nacional”*

ENTIDADES SOLICITANTES:

- Universidades que se encuentren licenciadas por la SUNEDU a la fecha de cierre de la postulación.
- Empresas Peruanas⁴.
- Institutos Públicos de Investigación- IPIs
- Institutos de Educación Superior Conforme a la Ley 30512, Ley de Institutos y Escuelas de Educación Superior y de la Carrera Pública de sus Docentes de régimen público o privado. En el caso de las entidades públicas, éstas deben estar constituidas como unidades ejecutoras.
- Centros de investigación y/o desarrollo tecnológico y/o innovación tecnológica de régimen público o privado sin fines de lucro. En el caso de las entidades públicas, éstas deben estar constituidas como unidades ejecutoras.
- Personas jurídicas de régimen privado sin fines de lucro⁵, que realicen investigación en CTI según su objeto social.
- Centros de Innovación Productiva y Transferencia Tecnológica (CITEs) públicos o privados.

Están restringidos de participar como entidades solicitantes los centros internacionales o extranjeros, domiciliados o no domiciliados en el Perú.

ENTIDADES ASOCIADAS:

La Entidad Asociada es una organización pública o privada legalmente constituida en el Perú o en el extranjero, distinta a la Entidad Solicitante⁶, que participará activamente en el proyecto de investigación y participará con al menos un (01) co-investigador, pudiendo ser:

- Universidades que se encuentren licenciadas por la SUNEDU la fecha de cierre de la postulación.
- Institutos Públicos de Investigación- IPIs
- Institutos de Educación Superior Conforme a la Ley 30512, Ley de Institutos y Escuelas de Educación Superior y de la Carrera Pública de sus Docentes de régimen público o privado.
- Centros de investigación y/o desarrollo tecnológico y/o innovación tecnológica de régimen público o privado.
- Instituciones públicas, ministerios u otros organismos públicos con grupos de investigación y/o desarrollo tecnológico.
- Personas jurídicas de régimen privado sin fines de lucro⁷, que realicen y/o promuevan investigación en CTI según su objeto social.
- Empresas Peruanas⁸.
- Empresas extranjeras.
- Centros de Innovación Productiva y Transferencia Tecnológica (CITEs) públicos o privados.
- Universidades extranjeras.
- Institutos o Centros Internacionales o extranjeros de Investigación domiciliados o no domiciliados en el Perú.

⁴ Empresas peruanas privadas del sector productivo o de servicio, deben contar con RUC activo y habido; además haber registrado una venta anual superior a 150 UIT en el 2019 ó 2020. Pueden participar las formas societarias previstas en la Ley N° 26887, General de Sociedades, tales como S.A., S.A.A., S.A.C., S.C.R.L.; bajo la ley 20598, Empresas de Propiedad Social - EPS y la ley 31072, ley de sociedad y beneficio e interés colectivo (sociedad BIC)

⁵ Conforme al Código Civil, estas pueden ser asociaciones, fundaciones o comités.

⁶ Evidenciado por su número de RUC.

⁷ Conforme al Código Civil, estas pueden ser asociaciones, fundaciones o comités.

⁸ Empresas peruanas privadas del sector productivo o de servicio, deben contar con RUC activo y habido; además haber registrado una venta anual superior a 150 UIT en el 2019 ó 2020. Pueden participar las formas societarias previstas en la Ley N° 26887, General de Sociedades, tales como S.A., S.A.A., S.A.C., S.C.R.L.; bajo la ley 20598, Empresas de Propiedad Social - EPS y la ley 31072, ley de sociedad y beneficio e interés colectivo (sociedad BIC).

*“Decenio de la Igualdad de Oportunidades para Mujeres y Hombres”
“Año del Fortalecimiento de la Soberanía Nacional”*

RESULTADOS ESPERADOS:

- Reporte de viabilidad de patente otorgado por INDECOPI y/o CATI⁹ y/o Oficina/Unidad responsable del proceso de transferencia y PI de la entidad. En caso de proyectos cuyo producto sea un software se podrá presentar la solicitud de protección de derechos de autor emitido por INDECOPI.
- Al menos una solicitud de patente de invención y/o modelo de utilidad y/o certificado de obtentor (En caso de contar con un resultado positivo en el Reporte de Viabilidad de Patente)
- Al menos un (01) prototipo¹⁰, obtenido a un nivel de desarrollo mayor en entornos relevantes del ámbito de su aplicación de Nivel TRL 5 en adelante.
- Plan de uso de resultados del proyecto a un entorno relevante real o simulado previsto, que contenga una evaluación económica comercial y/o social de la tecnología.
- Ficha de “Divulgación de la invención” de la tecnología.
- Al menos un registro de ficha tecnológica a través de la plataforma VINCÚLATE.¹¹
- Presentar el Paquete Tecnológico para su transferencia y/o implementación para desarrollo tecnológico.
- Artículos científicos publicados o aceptados para publicación en revistas indizadas en Scopus o WoS₇ en Q1 o Q2.
 - Al menos 01 artículo publicado o aceptado para publicación en revistas indizadas en Scopus o WoS₇ en Q1 o Q2.
- Tesis de postgrado presentadas al área o unidad correspondiente¹², que conlleven a la posterior obtención de títulos o grados académicos en universidades peruanas o después del desarrollo del proyecto:
 - Al menos una (01) tesis de posgrado.
- Al menos una ponencia en congresos de alcance nacional y/o internacional.

Adicionalmente el gestor tecnológico debe cumplir lo siguiente:

- Completar un formato de " Divulgación de la invención" por tecnología.
- Reporte de viabilidad de patente otorgado por INDECOPI y/o CATI¹³ y/u Oficina/Unidad responsable del proceso de transferencia y PI de la entidad. En caso de proyectos cuyo producto sea un software se podrá presentar el certificado de derechos de autor emitido por INDECOPI.
- Al menos una solicitud de patente de invención y/o modelo de utilidad y/o certificado de obtentor (En caso de contar con un resultado positivo en el Reporte de Viabilidad de Patente)
- Asistir a un taller de inducción de gestión tecnológica por parte de la DPP y completar al menos 3 cursos MOOC de capacitación en la plataforma VINCULANTE en temas de: Propiedad intelectual y/o Nivel de TRL y/o Legalidad de la Transferencia y/o Gestión de la Investigación.
- Presentar el Paquete tecnológico para su transferencia y/o implementación para desarrollo tecnológico.

⁹ Centros de Apoyo a la Tecnología e Innovación (CATI). Ubicación de las CATI's <https://www.patenta.pe/ubica-un-cati-cerca-a-ti#modal-close>

¹⁰ Un prototipo es un modelo original construido que posee todas las características técnicas y de funcionamiento del nuevo producto. Manual de Frascati, sexta edición, 2002.

¹¹ Acceder a la plataforma VINCULANTE en la sección ASOCIATE en <https://vinculate.concytec.gob.pe/asociate/>

¹² Verificado mediante el cargo de recepción del documento y acompañada por la carta del asesor.

¹³ Ubicación de CATI: <https://www.patenta.pe/ubica-un-cati-cerca-a-ti#modal-close>



PERÚ

Presidencia del Consejo de Ministros

Consejo Nacional de Ciencia, Tecnología e Innovación Tecnológica

Dirección de Políticas y Programas de CTel

*“Decenio de la Igualdad de Oportunidades para Mujeres y Hombres”
“Año del Fortalecimiento de la Soberanía Nacional”*

FINANCIAMIENTO:

Se espera otorgar al menos 10 subvenciones¹⁴, con la siguiente distribución, de manera referencial:

Modalidad de Proyecto	Número de Subvenciones	Monto Máximo
Multidisciplinarios	10	S/ 350,000

Los montos y plazos, según la modalidad, se presentan en el siguiente cuadro:

Modalidad de Proyecto	Postulación	Monto máximo de financiamiento (S/)	Plazo máximo de ejecución
Multidisciplinarios	Asociada	350,000	18 meses

Contrapartida según el tipo de organización de la Entidad Solicitante:

Modalidad de proyecto	Entidades solicitantes	Financiamiento máximo (en soles)	% máximo de financiamiento	% mínimo de aporte monetario del costo total del proyecto	% mínimo de aporte No monetario del costo total del proyecto	Presupuesto Total del Proyecto
Multidisciplinarios	Entidades públicas o privadas sin fines de lucro o universidades de condición jurídica privada asociativa ¹⁵	350,000	75%	0%	25%	100%
	Entidades privadas con fines de lucro y universidades de condición jurídica privada societaria ⁵	350,000	65%	20%	15%	100%

CONSIDERACIONES PARA EL CONCURSO:

En la postulación:

¹⁴ El número mínimo de subvenciones estará condicionado a las propuestas aprobadas.

¹⁵ Conforme al Art. 115 de la Ley N° 30220, Ley Universitaria

*“Decenio de la Igualdad de Oportunidades para Mujeres y Hombres”
“Año del Fortalecimiento de la Soberanía Nacional”*

- A fin de formar equipos multidisciplinarios, para los co-investigadores se consideran grados y títulos de todas las áreas de conocimiento según la OCDE.
- Debe contar con al menos una entidad asociada.
- En la propuesta se deberá incorporar el análisis de la novedad del proyecto respecto a patentes, software y otras investigaciones realizadas.
- En caso de requerir documentos que avalen la participación de la entidad solicitante o asociada peruana, estos podrán ser firmados por el representante legal u otra autoridad competente para fines de postulación, con el compromiso de remitir dicho documento con la firma del representante legal hasta antes de la firma del contrato.

En la elegibilidad:

- Se admite una sola postulación por responsable técnico¹⁶
- Las empresas deberán acreditar por lo menos dos (2) años de funcionamiento continuo anteriores a la fecha de la postulación, según el Registro Único de Contribuyente (RUC). Adicionalmente, deben registrar una venta anual superior a 150 UIT en el año 2019 o 2020.
- En la modalidad de multidisciplinarios deben incluir en el equipo de investigación un gestor tecnológico, quien será responsable de elaborar el plan de transferencia tecnológica, plan de negocio, paquete tecnológico, ficha de declaración de invención, plan de uso y los aspectos relacionados con los temas de propiedad intelectual y gestión tecnológica.
- Los proyectos de I+D, desde su formulación hasta su cierre, deben seguir el método científico y cumplir en simultáneo los cinco criterios básicos de proyectos I+D: novedoso, creativo, incierto, sistemático y transferible y/o reproducible.¹⁷
- El responsable técnico no deberá contar con más de tres (03) subvenciones de PROCENCIA (Que incluyan el desarrollo de proyectos de investigación), en ejecución o por iniciar.
- Los requisitos de elegibilidad serán verificados y solo a las propuestas que resulten seleccionadas se les exigirá presentar los documentos originales al momento de la firma del convenio.

Conformación mínima del equipo de investigación:

Modalidad (**)	Conformación mínima
Multidisciplinarios	<ul style="list-style-type: none">● Un responsable técnico- RT● Al menos dos co-investigadores (uno por cada grupo de investigación)● Un tesistas de posgrado● Un gestor tecnológico (***)● Un Gestor de Proyecto (***) <p>Nota: Debe contar con la participación de al menos un investigador de una institución de una región distinta a la de la entidad solicitante.</p>

¹⁶ Responsable Técnico: es una persona natural que lidera un proyecto o programa y es responsable de su postulación, su ejecución y dirección técnica, así como el cumplimiento de los objetivos y metas del proyecto o programa. El responsable técnico tiene la potestad y flexibilidad de realizar ajustes técnicos al proyecto o programa previa consulta y aprobación por la UGC. El término Responsable Técnico actualiza la denominación de Investigador Principal presentado en el Instrumento Financiero.

¹⁷ Manual de Frascati (2015)

*“Decenio de la Igualdad de Oportunidades para Mujeres y Hombres”
“Año del Fortalecimiento de la Soberanía Nacional”*

- (**) De ser necesario, cualquier modalidad puede contar con personal técnico, el cual realizará funciones a nivel operativo.
- (***) En el caso que la Entidad Ejecutora sea una entidad pública y el gestor de proyecto o el gestor tecnológico sea un funcionario y/o servidor público de dicha entidad, el porcentaje valorizado de dedicación al proyecto de su remuneración será considerado como contrapartida no monetaria.
- Los criterios de elegibilidad para el responsable técnico son los siguientes:

Modalidad de proyecto	Responsable técnico
Multidisciplinarios	<ul style="list-style-type: none">• Debe tener vínculo laboral o contractual con la institución solicitante al momento de la postulación.• Tener residencia o estar domiciliado en el Perú al momento de la postulación• Ser investigador registrado en el RENACYT.• Contar con el grado de maestría o doctorado (registrado en la SUNEDU o adjuntado manualmente en el CTI Vitae).• Haber liderado o estar liderando, haber participado o estar participando en un mínimo de tres (03) proyectos de investigación aplicada o desarrollo tecnológico con financiamiento concursable; y/o en su defecto, contar con al menos tres (03) artículos originales publicados en revistas indizadas en Scopus o WoS. Tanto los proyectos como los artículos originales presentados deben estar relacionados al área temática o disciplina a la que se aplica en la presente convocatoria.• Experiencia relevante sobre actividades de desarrollo y escalamiento de productos y/o servicios.

Modalidad de proyecto	Co- Investigador
Multidisciplinarios	<ul style="list-style-type: none">• Tener mínimo título universitario .• Deberá tener una dedicación mínima que permita la correcta ejecución del proyecto• Deberá tener algún tipo de vínculo laboral o académico, con la entidad solicitante o la entidad asociada según corresponda.

Modalidad de proyecto	Gestor Tecnológico
Multidisciplinarios	<ul style="list-style-type: none">• Contar como mínimo grado académico de bachiller al momento de la postulación.• Tener como mínimo un (01) año de experiencia en proyectos o actividades relacionadas con investigación o innovación.• Debe tener como mínimo un (01) año de experiencia de haber laborado en empresas privadas.



*“Decenio de la Igualdad de Oportunidades para Mujeres y Hombres”
“Año del Fortalecimiento de la Soberanía Nacional”*

El responsable técnico, los Co-Investigadores y los Tesistas deberán contar con su registro en ORCID (www.orcid.org), el cual deberá estar vinculado al CTI Vitae – Hojas de Vida afines a la Ciencia y Tecnología (<https://ctivitae.concytec.gob.pe>)¹⁸

En la evaluación:

Se debe considerar en la evaluación, el análisis de la novedad del proyecto respecto a patentes, softwares y otras investigaciones realizadas.

Para promover la participación de investigadoras mujeres y en conformidad con el literal a) y b) del artículo 4 de la Ley N° 30863, solo a las propuestas que obtengan la calificación de aprobado se agregará un puntaje adicional según corresponda, considerando los siguientes criterios:

- Para propuestas que tengan como responsable técnico a una persona con discapacidad¹⁹ o el proyecto propuesto busque mejorar directamente los niveles de vida de las personas con discapacidad: 4% del puntaje total obtenido.
- Para propuestas cuyo responsable técnico no sea mayor de 35 años (al cierre de la postulación): 4% del puntaje total.
- Para propuestas cuyo responsable técnico sea una mujer. 4% del puntaje total obtenido.

Con el puntaje adicional, en caso aplique, se obtendrá el puntaje final y la lista de propuestas APROBADAS, la misma que se pone a consideración del Panel de Selección (PS).

Panel de Selección (PS): Las propuestas de proyectos se ponen a consideración de un PS, este panel seleccionará las propuestas a ser subvencionadas a partir de criterios de selección:

- Que los resultados del proyecto tengan impacto en la comunidad científica nacional y/o internacional.
- Que los resultados del proyecto busquen asumir y superar el riesgo tecnológico y se acerque a su salida al mercado.
- Que no exista similitud de alcance, y deberá presentar novedad relevante, con respecto a proyectos previamente financiados por el Programa PROCENCIA-CONCYTEC u otra entidad perteneciente al SINACTI a las que el programa PROCENCIA tenga acceso.
- Que la propuesta responda a políticas de: 1. Fortalecimiento de capacidades regionales en CTI, y/o 2. inclusión de género y/o, 3. Mejoramiento de los niveles de vida de las personas con discapacidad, y/o 4. Fortalecimiento de la asociatividad con entidades internacionales y/o 5. la revalorización de los conocimientos tradicionales y tecnologías ancestrales, y/o 6. la continuidad de proyectos de investigación (básica o aplicada) culminados.

¹⁸ Los registros de todos los integrantes del equipo deberán realizarse con el número de documento de identidad vinculado a su cuenta en el CTI Vitae, en el caso del personal peruano y extranjero residente en el Perú.

¹⁹ El postulante deberá adjuntar el certificado de discapacidad permanente e irreversible otorgado por las instituciones que señala la Ley o la Resolución Ejecutiva de inscripción en el Registro Nacional de la Persona con Discapacidad a cargo del Consejo Nacional de las Personas con Discapacidad (CONADIS). Ley 30863, Ley Marco de Ciencia, Tecnología e Innovación Tecnológica desde la perspectiva de enfoque de discapacidad.



PERÚ

Presidencia
del Consejo de Ministros

Consejo Nacional de Ciencia,
Tecnología e Innovación
Tecnológica

Dirección de Políticas
y Programas de CTel

*“Decenio de la Igualdad de Oportunidades para Mujeres y Hombres”
“Año del Fortalecimiento de la Soberanía Nacional”*

Para considerar en el contrato, como compromisos de la propuesta ganadora:

- Brindar al CONCYTEC-PROCIENCIA cualquier información vinculada con la ejecución de EL PROYECTO, que se sea requerida en cualquier etapa de ejecución del mismo.
- En caso de que los grados y títulos de los integrantes de una propuesta ganadora no se encuentren reconocidos por la SUNEDU, deberá inscribirlo dentro de los 12 meses posteriores a la firma del contrato.

En el soporte, seguimiento y evaluación:

- Durante los 2 primeros meses de ejecución del proyecto, deberá acreditar haber iniciado el proceso para ser evaluado por un comité de ética en caso corresponda. En caso no se contara con la aprobación, será una causal para rescindir el contrato.
- Toda publicación y ponencia debe indicar con claridad el reconocimiento de financiamiento en forma de una oración que incluya el nombre completo de la agencia financiadora y el número del contrato entre corchetes: Este trabajo fue financiado por el CONCYTEC-PROCIENCIA en el marco de la convocatoria “Proyecto Desarrollo Tecnológico 2022” [número de contrato xxx-202_]
- La Guía de Soporte, Seguimiento y Evaluación, deberá contemplar una charla de inducción (antes de iniciar la ejecución del proyecto). Se deberá precisar que solo se aceptará la renuncia de algún integrante del equipo de investigación siempre que pierdan el vínculo con la Entidad Ejecutora o por motivos de salud o de fuerza mayor e indicar que en caso de renuncia de algún integrante del equipo de investigación, este podrá ser reemplazado por otro con el mismo perfil previa conformidad de la SUSSE de la Unidad de gestión de concursos.
- Si la propuesta del proyecto de investigación incluye el uso de recursos de la biodiversidad nativa, los postulantes deberán comprometerse a iniciar el proceso de solicitud de la autorización de investigación, con o sin colecta y/o contrato de acceso a los recursos genéticos, de acuerdo con los procedimientos y normativas de las Autoridades Sectoriales de Administración y Gestión.
- Si la propuesta del proyecto de investigación del postulante incluye el trabajo con seres vivos, muestras biológicas o cualquier dato procedente de seres humanos, debe ser aprobado por un Comité Institucional de Ética en Investigación peruano, el cual debe estar acreditado y registrado según la normativa vigente.
- En el caso de que la responsable técnica, curse un embarazo podrá solicitar el cambio como PI para un co-investigador a sola solicitud.
- En el caso de que el responsable técnico presente una enfermedad que imposibilite el desempeño laboral temporalmente, podrá solicitar el cambio como responsable técnico para un co-investigador a sola solicitud.
- Durante la ejecución se debe tener en cuenta:
R.P N° 192-2019-CONCYTEC-P emitido el 30 de octubre de 2019 “Código Nacional de Integridad Científica”
R.P. 239-2019-CONCYTEC-P emitido el 17 de diciembre de 2019 “Lineamientos para la gestión de uso de equipamiento mayor en Ciencia, Tecnología e Innovación Tecnológica”.



PERÚ

Presidencia
del Consejo de Ministros

Consejo Nacional de Ciencia,
Tecnología e Innovación
Tecnológica

Dirección de Políticas
y Programas de CTel

“Decenio de la Igualdad de Oportunidades para Mujeres y Hombres”

“Año del Fortalecimiento de la Soberanía Nacional”

ÁREAS TEMÁTICAS:

Las propuestas que se presenten en este concurso deberán estar relacionadas a alguno de las siguientes áreas estratégicas, que claramente atiendan la demanda estratégica o de una brecha de conocimiento importante para el desarrollo del Perú, fomentando a su vez el desarrollo o uso de tecnologías transformadoras y emergentes. Los sectores priorizados son:

ÁREAS ESTRATÉGICAS ²⁰	
1.	Adaptación y mitigación al cambio climático
2.	Valoración y uso sostenible de la biodiversidad.
3.	Economía Circular
4.	Salud
5.	Seguridad alimentaria
6.	Energías renovables
7.	Tecnologías de la información y la comunicación TICs

PEDRO MARTÍN BERNAL PÉREZ

Director

Dirección de Políticas y Programas de CTI

CONCYTEC

²⁰ Prioridades planteadas en el Proyecto CONCYTEC-Banco Mundial (2do endeudamiento)

*“Decenio de la Igualdad de Oportunidades para Mujeres y Hombres”
“Año del Fortalecimiento de la Soberanía Nacional”*

ÁREAS TEMÁTICAS

Adaptación y mitigación del cambio climático: Comprende actividades relacionadas a nuevos enfoques y soluciones al cambio climático que incluyan: peligros naturales y eventos climáticos extremos asociados al cambio climático, diseño y desarrollo de infraestructura resiliente, impactos sociales y estrategias de adaptación, riesgos para la salud humana, alteración de los servicios ecosistémicos, gestión sostenible del agua y desarrollo de fuentes de agua alternativas, descarbonización en los sectores de transporte y energía, recuperación de bosques, restauración de ecosistemas, adaptación de la agricultura, ganadería, acuicultura al cambio de patrones estacionales; etc.

Valoración y uso sostenible de la biodiversidad: Importancia de poner en valor la biodiversidad y aumentar drásticamente el nuevo conocimiento sobre la gestión, desarrollo, adaptación del valor de los recursos naturales y mejorar su enfoque en el desarrollo de soluciones eficientes hacia comunidades sostenibles y ecosistemas nacionales resilientes; así como la adopción de tecnologías para la conservación del hábitat, y el uso sostenible de la diversidad biológica y de la tierra, propiciar un adecuado y eficiente acceso a los recursos genéticos, ordenación integrada de las zonas costeras y las zonas protegidas, gestión de los bosques y la protección de los océanos, las aguas costeras, oceánicas, lacustres y fluviales, entre otros. Tomando en consideración los conocimientos ancestrales sobre la Biodiversidad.

Economía circular: Comprende actividades que se centren en la minimización de los desechos y el uso de insumos reciclados en los procesos de producción, mejorando la reutilización y recirculación de materiales, mejorando la gestión de los desechos industriales y repensando todas las cadenas de valor de los productos para abordar los problemas climáticos y ambientales de la producción y el consumo. Mejora de procesos para fomentar una producción más limpia, desarrollo de nuevos empaques, adecuada gestión de residuos en la manufactura y sectores de la pesca industrial, acuicultura, los recicladores, agroindustria, acuicultura, y ciertas cadenas de suministro como café, lácteos y frutas, se incluye además el diseño de productos sostenibles, entre otros.

Salud: Nuevos avances en la investigación sanitaria, médica y epidemiológica que contribuyan sustancialmente a mejorar la resiliencia y la capacidad de respuesta del Perú frente a las amenazas en la salud mundial. Por lo tanto, esta área comprende actividades relacionadas al fortalecimiento de la investigación en medicamentos, producción de biológicos, vacunas o tratamientos, y tecnologías o procesos innovadores relacionados con las respuestas de salud ante el COVID-19 y otros virus similares, enfermedades desatendidas y endémicas del país y la región (malaria, dengue, bartonellosis, zika, chikungunya, tripanosomosis, entre otros), así como enfermedades transmitidas por vectores. Las tecnologías innovadoras, como la inteligencia artificial, la robótica o big data, y la digitalización de los procesos y servicios de salud, como la telesalud o los registros digitales, también podrían mejorar el acceso y la calidad de la atención médica en Perú, así como los resultados de salud; junto a lo anterior el desarrollo de dispositivos médicos.

Seguridad alimentaria:

La seguridad alimentaria existe cuando todas las personas tienen, en todo momento, acceso físico, social y económico a alimentos suficientes, inocuos y nutritivos que satisfacen sus necesidades energéticas diarias y preferencias alimentarias para llevar una vida activa y sana. - La Cumbre Mundial sobre la Alimentación (1996). Por lo que esta área comprende actividades relacionadas a la adaptación de la producción agrícola (la cartografía de genomas), a la mitigación de los cambios inducidos por la contaminación y la reducción de emisiones de la agricultura a través de prácticas agrícolas climáticamente inteligentes, mejora de la gestión integrada y eficiente del agua (sequía, inundaciones), desarrollo de sistemas de riego presurizado, uso más eficiente de fertilizantes, biofertilizantes, adecuación del suelo, agroforestería (la integración intencional de árboles y arbustos en cultivos y sistemas de cría de animales para crear beneficios de adaptación y captura de carbono) y producción de alimentos suficientes, inocuos y nutritivos. Como el desarrollo y validación de métodos analíticos avanzados de residuos y contaminantes emergentes en alimentos y aguas; desarrollo y validación de métodos de biología molecular para la detección de microorganismos patógenos en alimentos y aguas; Integridad, control y trazabilidad de la cadena alimentaria; desarrollo de herramientas para la evaluación y comunicación del riesgo alimentario; desarrollo de métodos y modelos para el control



PERÚ

Presidencia
del Consejo de Ministros

Consejo Nacional de Ciencia,
Tecnología e Innovación
Tecnológica

Dirección de Políticas
y Programas de CTel

“Decenio de la Igualdad de Oportunidades para Mujeres y Hombres”

“Año del Fortalecimiento de la Soberanía Nacional”

de las rutas y la evaluación de la exposición de contaminantes en la cadena alimentaria; desarrollo de métodos y modelos orientados a garantizar la integridad de la cadena alimentaria; desarrollo de herramientas y métodos que mejoren el conocimiento sobre el impacto de la contaminación ambiental en la cadena alimentaria.

Energías renovables: Comprende actividades que promuevan el uso de tecnologías de energía limpia para reducir las emisiones de gases de efecto invernadero mediante el aumento de la capacidad existente en la generación de energía hidroeléctrica y catalizando el potencial en energía eólica, biomasa, hidráulica, solar, geotérmica y otros renovables. Así se incluye la promoción estratégica de la bioeconomía en el Perú, actualmente en análisis, la cual puede agregar nuevas oportunidades para la producción de energía renovable a través de biomasa residual.

Tecnologías de la información y la comunicación TICs: Esto incluye conocimiento y actividades de I+D+i relacionadas con la digitalización de la economía. Adaptación a las tendencias aceleradas de transformación digital global catalizadas por la pandemia, así como a posicionar a las empresas, los recursos humanos y los sistemas educativos del país a los desafíos de la economía digital del futuro. Desarrollo de tecnologías que utilicen la informática, la microelectrónica y las telecomunicaciones para crear nuevas formas de comunicación a través de herramientas de carácter tecnológico y comunicacional, esto con el fin de facilitar la emisión, acceso y tratamiento de la información; creación de software, hardware, plataformas de e-commerce, e-administration, e-learning, e-government, entre otros. Y aquellas tecnologías disruptivas (Big Data; Cloud; Ciberseguridad; Realidad virtual y realidad aumentada; Blockchain; Robótica de servicios; Vehículos autónomos; Inteligencia artificial; Impresión 3D; Nanotecnología; Huellas digitales; Smart Cities entre otras relacionadas)

**PERÚ**Presidencia
del Consejo de MinistrosConsejo Nacional de Ciencia,
Tecnología e InnovaciónPrograma Nacional de
Investigación Científica y
Estudios Avanzados

“Decenio de la igualdad de oportunidades para mujeres y hombres”

“Año del Fortalecimiento de la Soberanía Nacional”

“Perú suyunchikpa Iskay Pachak Watan: iskay pachak watañam qispisqanmanta karun”

CARTILLA DE ELEGIBILIDAD
“CONCURSO PROYECTOS DE DESARROLLO TECNOLÓGICO”
CÓDIGO DEL CONCURSO: E041-2022-04

Nro.	Elegibilidad	Revisión
1	Modalidades y Áreas estratégicas	
	A. Modalidades: Las propuestas deberán cumplir con lo establecido en el numeral 1.6	
	<p>Son propuestas de desarrollo tecnológico con objetivos y actividades multidisciplinarias, entendiéndose aquella donde participan en el equipo técnico profesionales y/o tecnólogos de distintas disciplinas alineadas a la temática del proyecto (al menos un co-investigador debe ser de una disciplina diferente del resto del equipo).</p> <p>Estos proyectos deben ser presentados de manera asociativa (con una o más entidades asociadas) y busca consolidar la viabilidad en un prototipo o prueba de concepto del resultado de una investigación de alto impacto.</p> <p>Nota: Debe contar con la participación de al menos una Entidad Asociada de una región del Perú distinta a la de la entidad solicitante; con su correspondiente Co-Investigador.</p>	Formulario de Postulación
	B. La propuesta corresponde a una de las áreas estratégicas señaladas en el numeral 2.1 de las bases del concurso	Formulario de Postulación: Según Anexo 1
2	Público Objetivo: La Entidades participantes deberán cumplir con lo establecido en la Sección 2.2	
	A. Entidad solicitante:	
	1) Universidades que se encuentren licenciadas por la SUNEDU a la fecha de cierre de la postulación.	Se verificará en la página Web de SUNEDU
	2) Institutos Públicos de Investigación- IPIs.	Formato de Postulación Consulta la página Web de la SUNAT.
	3) Institutos de Educación Superior conforme a la Ley 30512, Ley de Institutos y Escuelas de Educación Superior y de la carrera pública de sus Docentes de régimen público o privado. En el caso de las entidades públicas, éstas deben estar constituidas como unidades ejecutoras.	Formato de Postulación Consulta la página Web de la SUNAT y según objeto social.



PERÚ

Presidencia del Consejo de Ministros

Consejo Nacional de Ciencia, Tecnología e Innovación

Programa Nacional de Investigación Científica y Estudios Avanzados

“Decenio de la igualdad de oportunidades para mujeres y hombres”

“Año del Fortalecimiento de la Soberanía Nacional”

“Perú suyunchikpa Iskay Pachak Watan: iskay pachak watañam qispisqanmanta karun”

4) Centros de investigación y/o desarrollo tecnológico y/o innovación tecnológica de régimen público o privado sin fines de lucro. En el caso de las entidades públicas, éstas deben estar constituidas como unidades ejecutoras.	Formato de Postulación Consulta la página Web de la SUNAT y según objeto social.
5) Personas jurídicas de régimen privado sin fines de lucro, que realicen investigación en CTI según su objeto social.	Consulta la página Web de la SUNAT y objeto social de la entidad.
6) Centros de Innovación Productiva y Transferencia Tecnológica (CITEs) públicos o privados.	Página WEB Ministerio de la producción
7) Empresas peruanas, del sector productivo o de servicio, que hayan registrado una venta anual superior a 150 UIT en el 2019 o 2020. Se consideran las formas societarias recogidas en la Ley N° 26887 (S.A., S.A.A., S.A.C., S.C.R.L.), la ley 20598 (Empresas de Propiedad Social – EPS) y la Ley 31072, de Sociedad y Beneficio de interés colectivo (sociedad BIC).	Formato de Postulación Consulta la página Web de la SUNAT y según objeto social
Nota: Están excluidos de postular a esta convocatoria como Entidad Solicitante los centros internacionales o extranjeros, domiciliados o no en el Perú, debido a que reciben fondos de gobiernos, fundaciones y organizaciones extranjeras.	La identificación de un centro internacional será determinada mediante su ficha RUC – SUNAT.
B) Entidad asociada:	
1) Universidades que se encuentren licenciadas por la SUNEDU a la fecha de cierre de la postulación.	Se verificará en la página Web de SUNEDU
2) Institutos Públicos de Investigación- IPIs.	Formato de Postulación Consulta la página Web de la SUNAT.
3) Institutos de Educación Superior Conforme a la Ley 30512, Ley de Institutos y Escuelas de Educación Superior y de la Carrera Pública de sus Docentes de régimen público o privado.	
4) Centros de investigación y/o desarrollo tecnológico y/o innovación tecnológica de régimen público o privado.	
5) Instituciones públicas, ministerios u otros organismos públicos con grupos de investigación y/o desarrollo tecnológico.	Consulta la página Web de la SUNAT y objeto social
6) Personas jurídicas de régimen privado sin fines de lucro, que realicen o promuevan investigación en CTI según su objeto social.	Página web de SUNAT y Objeto social
7) Empresas peruanas, del sector productivo o de servicio, que hayan registrado una venta anual superior a 150 UIT en el 2019 o 2020. Se consideran las formas societarias recogidas en la Ley N° 26887 (S.A., S.A.A., S.A.C., S.C.R.L.), la ley 20598 (Empresas de Propiedad Social – EPS) y la Ley 31072, de Sociedad y Beneficio de interés colectivo (sociedad BIC).	Formulario de Postulación Consulta la página Web de la SUNAT.

**PERÚ**Presidencia
del Consejo de MinistrosConsejo Nacional de Ciencia,
Tecnología e InnovaciónPrograma Nacional de
Investigación Científica y
Estudios Avanzados

“Decenio de la igualdad de oportunidades para mujeres y hombres”

“Año del Fortalecimiento de la Soberanía Nacional”

“Perú suyunchikpa Iskay Pachak Watan: iskay pachak watañam qispisqanmanta karun”

	8) Empresas extranjeras.	Formulario de Postulación y Anexo 3C
	9) Centros de Innovación Productiva y Transferencia Tecnológica (CITEs) públicos o privados.	Ministerio de la Producción - Directorio CITEs
	10) Universidades extranjeras.	Formulario de Postulación y Anexo 3C
	11) Institutos o Centros Internacionales o extranjeros de Investigación domiciliados o no domiciliados en el Perú.	Formulario de Postulación y Anexo 3C
	Nota: Para efectos del presente concurso, todas las Entidades Solicitantes deberán participar con una Entidad Asociada como mínimo.	Formulario de Postulación
3	Requisitos: Entidad solicitante y asociadas	
	A. Entidad solicitante	
	1) Cumple con lo especificado en la sección 2.2.1, respecto al público objetivo.	Formulario de Postulación, Anexo 3A
	2) Cuenta con RUC activo y habido.	Página Web de la SUNAT, Anexo 3A
	3) Realiza actividades de investigación en CTI, conforme a sus estatutos y/o marco normativo vigente.	Formulario de Postulación, Anexo 3A
	4) Las entidades asociadas cumplen con lo especificado en la sección 2.2.2; respecto al público objetivo.	Formulario de Postulación, Anexo 3A
	5) Las sedes postulantes deben realizar investigación o desarrollo tecnológico y estar registrados en la SUNAT (Establecimientos Anexos)	Página Web de la SUNAT
	6) Las entidades solicitantes de régimen privado deben contar con al menos dos (02) años de funcionamiento continuo inmediatamente anteriores a la fecha de postulación con la forma societaria con la que postulan, según el Registro Único de Contribuyentes (RUC)	Página Web de la SUNAT, Anexo 3A
	6) De ser empresa peruana, haber registrado una venta anual superior a 150 UIT en el 2019 ó 2020.	Declaración del pago del impuesto a la renta en el formulario de postulación, Anexo 3A
	7) NO está inhabilitada de contratar con el Estado Peruano.	Página Web del OSCE
	8) NO tiene obligaciones financieras pendientes con el PROCENCIA y/o ha incumplido con las obligaciones señaladas en sus respectivos contratos y/o convenios con el PROCENCIA.	Registros internos PROCENCIA, Anexo 3A

**PERÚ**Presidencia
del Consejo de MinistrosConsejo Nacional de Ciencia,
Tecnología e InnovaciónPrograma Nacional de
Investigación Científica y
Estudios Avanzados

“Decenio de la igualdad de oportunidades para mujeres y hombres”

“Año del Fortalecimiento de la Soberanía Nacional”

“Perú suyunchikpa Iskay Pachak Watan: iskay pachak watañam qispisqanmanta karun”

	9) NO se encuentra registrada en el Registro de No Elegibles (RENOES), o el que haga sus veces.	Registros internos PROCIENCIA, Anexo 3A
	10) Cumple con las condiciones necesarias en cuanto a equipos, instalaciones e infraestructura para el adecuado desarrollo del proyecto y el cumplimiento de los objetivos del mismo.	Anexo 3A
	B. Entidad Asociada Peruana	
	1) Cumple con lo especificado en la sección 2.2.2, respecto al público objetivo.	Formulario de Postulación, Anexo 3B
	2) Cuenta con RUC activo y habido.	Página Web de la SUNAT, Anexo 3B
	3) La Entidad asociada privada cuenta con al menos dos (02) años de funcionamiento continuo inmediatamente anteriores a la fecha de postulación con la forma societaria con la que postulan según el Registro Único de Contribuyentes (RUC).	Página Web de la SUNAT, Anexo 3B
	4) De ser Empresa, la entidad asociada deberá haber registrado una venta anual superior a 150 UIT en el 2019 o 2020, y presentará el registro de ventas del año 2021.	Declaración del pago del impuesto a la renta en el formulario de postulación, Anexo 3B
	5) De ser empresas peruanas, se consideran las formas societarias recogidas en la Ley N° 26887 (S.A., S.A.A., S.A.C., S.C.R.L.), la ley 20598 (Empresas de Propiedad Social – EPS) y la Ley 31072, de Sociedad y Beneficio de interés colectivo (sociedad BIC).	Página Web de la SUNAT
	6) Debe contar con la participación de al menos una Entidad Asociada de una región del Perú distinta a la de la entidad solicitante; con su correspondiente Co-Investigador.	Página Web de la SUNAT, Anexo 3B
	7) NO tiene obligaciones financieras pendientes con el Programa PROCIENCIA y/o ha incumplido con las obligaciones señaladas en sus respectivos contratos y/o convenios con el Programa PROCIENCIA.	Registros internos PROCIENCIA, Anexo 3B
	8) NO está inhabilitada de contratar con el Estado Peruano.	Página Web del OSCE
	9) NO se encuentra registrado en el Registro de No Elegibles (RENOES), o el que haga sus veces.	Registros internos PROCIENCIA, Anexo 3B
4	Conformación del equipo. El equipo deberá cumplir con lo establecido en el numeral 2.3	



PERÚ

Presidencia del Consejo de Ministros

Consejo Nacional de Ciencia, Tecnología e Innovación

Programa Nacional de Investigación Científica y Estudios Avanzados

“Decenio de la igualdad de oportunidades para mujeres y hombres”

“Año del Fortalecimiento de la Soberanía Nacional”

“Perú suyunchikpa Iskay Pachak Watan: iskay pachak watañam qispisqanmanta karun”

	<p>Conformación mínima</p> <ul style="list-style-type: none"> • Un Responsable Técnico • Dos Co-Investigadores (mínimo uno con una disciplina diferente) • Un tesista de postgrado • Un Gestor de Tecnológico • Un Gestor de Proyecto 	Formulario de Postulación
5	Requisitos de los miembros del equipo	
	A. De los miembros del equipo	
	1) La postulación NO genera un conflicto de interés financiero, personal, o de otra naturaleza, que pueda afectar el desarrollo o la integridad de la investigación en caso de ser seleccionado y/o el curso de la ejecución.	Anexo 4: Declaración Jurada del Responsable Técnico
	2) NO incurre en las prohibiciones éticas señaladas en los numerales 1 y 2 del artículo 8° del Código de Ética de la Función Pública.	Anexo 4: Declaración Jurada del Responsable Técnico
	3) NO han tenido injerencia directa ni indirecta en el proceso de elaboración o aprobación de los documentos del presente concurso (Ficha Técnica, Bases, Cartilla de Evaluación y de Elegibilidad, Guía de Soporte, Seguimiento y Evaluación).	Anexo 4: Declaración Jurada del Responsable Técnico
	4) NO tienen relación de parentesco hasta el cuarto grado de consanguinidad (padres, hijos, abuelos, hermanos, nietos, tíos, sobrinos y primos hermanos) ni segundo de afinidad (hijos adoptivos, padres e hijos propios del cónyuge, abuelos y hermanos del cónyuge) ni por razón de matrimonio (cónyuge) con los servidores, funcionarios públicos o quienes ejercen función pública en el CONCYTEC, que tienen injerencia directa o indirecta en el proceso de elaboración de los documentos del presente concurso (Ficha Técnica, Bases, Cartilla de Evaluación y de Elegibilidad, Guía de Soporte, Seguimiento y Evaluación).	Anexo 4: Declaración Jurada del Responsable Técnico
	5) Cumplen con lo establecido en el numeral 2.3 Conformación del Equipo.	Anexo 4: Declaración Jurada del Responsable Técnico
	5) NO desempeñan más de una función en el equipo.	Anexo 4: Declaración Jurada del Responsable Técnico
	B. Del Responsable Técnico	
	1) Tiene vínculo laboral y/o contractual con la entidad solicitante durante la postulación y ejecución del proyecto.	Anexo 4: Declaración Jurada del Responsable Técnico



PERÚ

Presidencia
del Consejo de Ministros

Consejo Nacional de Ciencia,
Tecnología e Innovación

Programa Nacional de
Investigación Científica y
Estudios Avanzados

“Decenio de la igualdad de oportunidades para mujeres y hombres”

“Año del Fortalecimiento de la Soberanía Nacional”

“Perú suyunchikpa Iskay Pachak Watan: iskay pachak watañam qispisqanmanta karun”

2) Tiene residencia o domicilio habitual en el Perú.	Anexo 4: Declaración Jurada del Responsable Técnico, formulario de postulación
3) Cuenta con su registro ORCID vinculado al CTI Vitae – Hojas de Vida afines a la Ciencia y Tecnología.	Anexo 4: Declaración Jurada del Responsable Técnico, CTI VITAE
4) Está registrado en el RENACYT.	Anexo 4: Declaración Jurada del Responsable Técnico, Plataforma de postulación
5) Cuenta con el grado de maestría o doctorado (registrado en SUNEDU o adjuntado manualmente en el CTI Vitae). En caso de haber sustentado la tesis para la obtención del título académico, grado académico en los años 2020 o 2021 o 2022 hasta antes de la fecha de cierre del concurso, podrá presentar la constancia de aprobación de tesis o acta de sustentación de tesis, emitida por la Facultad o Escuela correspondiente.	Anexo 4: Declaración Jurada del Responsable Técnico
6) Haber liderado o estar liderando o haber participado o estar participando en un mínimo de tres (03) proyectos de investigación aplicada o desarrollo tecnológico con financiamiento concursable; o contar con al menos tres (03) artículos originales publicados en revistas indizadas en Scopus o WoS; o una combinación de ambos relacionados al área estratégica a la que aplica en la presente convocatoria	Anexo 4: Declaración Jurada del Responsable Técnico
7) Declara tener experiencia relevante sobre actividades de desarrollo y escalamiento de productos y/o servicios.	Anexo 4: Declaración Jurada del Responsable Técnico
8) Declara que, las constancias de los tres (03) proyectos de investigación aplicada o desarrollo tecnológico con financiamiento concursable y/o los tres (03) artículos originales que han sido incluidos en la presente postulación, corresponden a proyectos y/o artículos que están relacionados al área estratégica a la que aplica en la presente convocatoria.	Anexo 4: Declaración Jurada del Responsable Técnico
9) Declara que no cumple el mismo rol en otra propuesta de este concurso.	Anexo 4: Declaración Jurada del Responsable Técnico, Plataforma de postulación



PERÚ

Presidencia del Consejo de Ministros

Consejo Nacional de Ciencia, Tecnología e Innovación

Programa Nacional de Investigación Científica y Estudios Avanzados

“Decenio de la igualdad de oportunidades para mujeres y hombres”

“Año del Fortalecimiento de la Soberanía Nacional”

“Perú suyunchikpa Iskay Pachak Watan: iskay pachak watañam qispisqanmanta karun”

	10) En caso de realizar actividades administrativas o de gestión a tiempo completo, declara que NO participa de un proyecto de investigación en ejecución ni por iniciar; con excepción de resultar seleccionado en el presente concurso.	Anexo 4: Declaración Jurada del Responsable Técnico
	11) Declara no contar con más de dos (03) subvenciones como responsable técnico, IP y/o investigador asociado y/o Co-Investigador del Programa PROCIENCIA en ejecución o ganados hasta el 2021, que incluyan el desarrollo de proyectos de investigación, innovación o transferencia tecnológica, al momento de la postulación.	Anexo 4: Declaración Jurada del Responsable Técnico
	12) Garantiza que el tesista o tesistas no cuentan con otro incentivo monetario para el desarrollo de su tesis por parte del Programa PROCIENCIA.	Anexo 4: Declaración Jurada del Responsable Técnico
	13) NO tienen obligaciones financieras pendientes con el Programa PROCIENCIA ni han incurrido en faltas éticas ni han incumplido con las obligaciones señaladas en sus respectivos contratos y/o convenios con el Programa PROCIENCIA.	Anexo 4: Declaración Jurada del Responsable Técnico
	14) NO se encuentra registrado en el Registro de No Elegibles (RENOES), ni en el que haga sus veces.	Registros internos FONDECYT, Anexo 4: Declaración Jurada del Responsable Técnico
	15) NO cuentan con antecedentes penales y/o judiciales, ni han sido sentenciados por delitos cometidos en agravio del Estado.	Anexo 4: Declaración Jurada del Responsable Técnico
	16) NO cuentan con sanciones vigentes registradas en el Registro Nacional de Sanciones de Destitución y Despido (RNSDD).	Anexo 4: Declaración Jurada del Responsable Técnico
	17) NO cuentan con sanciones por infracciones graves y muy graves vigentes en las instituciones donde realicen labores de investigación o desarrollo tecnológico.	Anexo 4: Declaración Jurada del Responsable Técnico
	18) NO se encuentran reportados en el Registro de Deudores Alimentarios Morosos del Poder Judicial (REDAM).	Anexo 4: Declaración Jurada del Responsable Técnico
	19) En caso de ser un investigador Incorporado, en cualquiera de las modalidades, me comprometo a no recibir ningún tipo de incentivo mientras dure mi contratación bajo las normas del Banco Mundial.	Anexo 4: Declaración Jurada del Responsable Técnico



PERÚ

Presidencia del Consejo de Ministros

Consejo Nacional de Ciencia, Tecnología e Innovación

Programa Nacional de Investigación Científica y Estudios Avanzados

“Decenio de la igualdad de oportunidades para mujeres y hombres”

“Año del Fortalecimiento de la Soberanía Nacional”

“Perú suyunchikpa Iskay Pachak Watan: iskay pachak watañam qispisqanmanta karun”

	20) Respecto a los Equipos, instalaciones e infraestructura de la Entidad Solicitante, me comprometo a brindar información relacionada al cumplimiento de las condiciones necesarias de los equipos, instalaciones e infraestructura para el adecuado desarrollo del proyecto y el cumplimiento de los objetivos del mismo.	Anexo 4: Declaración Jurada del Responsable Técnico
	21) Los Equipos, instalaciones e infraestructura de la Entidad Solicitante, cumplen con las condiciones necesarias en cuanto a equipos, instalaciones e infraestructura para el adecuado desarrollo del proyecto y el cumplimiento de los objetivos del mismo.	Anexo 4: Declaración Jurada del Responsable Técnico
C. De los Co-investigadores		
	1) Tiene vínculo laboral o académico con la entidad solicitante o asociada, según corresponda, durante la postulación y ejecución del proyecto.	Anexo 4: Declaración Jurada del Responsable Técnico
	2) Tiene como mínimo título universitario. En caso de haber sustentado la tesis para la obtención del título académico, grado académico en los años 2020, 2021 o 2022 hasta antes de la fecha de cierre del concurso, podrá presentar la constancia de aprobación de tesis o acta de sustentación de tesis, emitida por la Facultad o Escuela correspondiente.	Anexo 4: Declaración Jurada del Responsable Técnico
	3) NO tienen obligaciones financieras pendientes con el Programa PROCENCIA ni han incurrido en faltas éticas ni han incumplido con las obligaciones señaladas en sus respectivos contratos y/o convenios con el Programa PROCENCIA.	Anexo 4: Declaración Jurada del Responsable Técnico
	4) NO se encuentra registrado en el Registro de No Elegibles (RENOES), o el que haga sus veces.	Anexo 4: Declaración Jurada del Responsable Técnico
	5) En caso de ser un investigador Incorporado, en cualquiera de las modalidades, me comprometo a no recibir ningún tipo de incentivo mientras dure mi contratación bajo las normas del Banco Mundial.	Anexo 4: Declaración Jurada del Responsable Técnico
	6) En el equipo debe haber al menos dos (02) Co-Investigadores. El número máximo de Co-Investigadores por propuesta será de seis (06).	Formato de postulación
	7) Contar con su registro en ORCID (www.orcid.org), el cual deberá estar vinculado al CTI Vitae – Hojas de Vida afines a la Ciencia y Tecnología.	Formato de postulación
D. Del Tesista		
	1) Al menos un (01) tesista de postgrado.	Formulario de Postulación
	2) Es procedente de una universidad peruana.	Anexo 4: Declaración Jurada del Responsable Técnico



PERÚ

Presidencia del Consejo de Ministros

Consejo Nacional de Ciencia, Tecnología e Innovación

Programa Nacional de Investigación Científica y Estudios Avanzados

“Decenio de la igualdad de oportunidades para mujeres y hombres”

“Año del Fortalecimiento de la Soberanía Nacional”

“Perú suyunchikpa Iskay Pachak Watan: iskay pachak watañam qispisqanmanta karun”

	3) Contar con su registro en ORCID (www.orcid.org), el cual deberá estar vinculado al CTI Vitae – Hojas de Vida afines a la Ciencia y Tecnología.	Formato de postulación
	E. Del Gestor Tecnológico	
	1) Este especialista deberá ser considerado de manera obligatoria.	Plataforma de postulación
	2) Podrá participar como máximo en la ejecución de tres (03) proyectos, incluyendo el propuesto en la presente convocatoria.	Anexo 4: Declaración Jurada del Responsable Técnico
	3) Deberá estar contratado como mínimo 12 meses a partir del tercer mes de ejecución del proyecto.	Anexo 4: Declaración Jurada del Responsable Técnico
	4) Cuenta como mínimo con grado académico de bachiller al momento de la postulación.	Anexo 4: Declaración Jurada del Responsable Técnico
	5) Tiene como mínimo un (01) año de experiencia en proyectos o actividades relacionadas con investigación o innovación.	Anexo 4: Declaración Jurada del Responsable Técnico
	6) Tiene como mínimo un (01) año de experiencia de haber laborado en empresas privadas.	Anexo 4: Declaración Jurada del Responsable Técnico
	F. Del Gestor de Proyectos	
	1) Deberá contar con un gestor del proyecto.	Plataforma de postulación
	2) NO cuentan con antecedentes penales y/o judiciales, o haber sido sentenciados por delitos cometidos en agravio del Estado.	Anexo 4: Declaración Jurada del Responsable Técnico
	3) NO cuentan con sanciones vigentes registradas en el Registro Nacional de Sanciones de Destitución y Despido (RNSDD).	Anexo 4: Declaración Jurada del Responsable Técnico
	4) NO cuentan con sanciones por infracciones graves y muy graves vigentes en las instituciones donde realicen labores de investigación o desarrollo tecnológico.	Anexo 4: Declaración Jurada del Responsable Técnico
	5) NO se encuentran reportados en el Registro de Deudores Alimentarios Morosos del Poder Judicial (REDAM).	Anexo 4: Declaración Jurada del Responsable Técnico
6	Documentos de Postulación	
	1) CV del Responsable Técnico, se genera de manera automática en el CTI Vitae al momento del envío del registro.	CTI Vitae.



PERÚ

Presidencia
del Consejo de Ministros

Consejo Nacional de Ciencia,
Tecnología e Innovación

Programa Nacional de
Investigación Científica y
Estudios Avanzados

“Decenio de la igualdad de oportunidades para mujeres y hombres”

“Año del Fortalecimiento de la Soberanía Nacional”

“Perú suyunchikpa Iskay Pachak Watan: iskay pachak watañam qispisqanmanta karun”

<p>2) CV de los Co-Investigadores; el cual será extraído del CTI Vitae para el caso de los co-investigadores peruanos o extranjeros residentes en el Perú. En el caso de los Co-Investigadores de entidades extranjeras y/o no residentes en el Perú el CV deberá estar actualizado a la fecha de envío de la postulación; asimismo, será revisado a través del link del ORCID o en el archivo adjunto en la plataforma de postulación.</p>	<p>CTI Vitae y CV adjunto al formulario de postulación en caso de investigadores extranjeros.</p>
<p>3) El CV del Gestor Tecnológico corresponde a la presentación del Anexo 5 con la información actualizada y firma electrónica.</p>	<p>CV adjunto a la plataforma de postulación (Anexo 5).</p>
<p>4) Propuesta de Proyecto: será presentada a través de la plataforma de postulación.</p>	<p>Formulario de Postulación.</p>
<p>5) Carta(s) de presentación y compromiso de la Entidad Solicitante y/o Asociadas.</p>	<p>Ver Anexo 3A (ES), 3B (EA Peruana), las cuales tienen carácter de declaración jurada.</p>
<p>6) Carta de compromiso en el caso de Entidad Asociada Extranjera, la cual tiene carácter de declaración jurada.</p>	<p>Ver Anexo 3C.</p>
<p>7) Declaración Jurada suscrita por el Responsable Técnico.</p>	<p>Ver Anexo 4.</p>
<p>8) Constancia otorgada por la entidad solicitante o ejecutora, que evidencie el rol que el Responsable Técnico ha desempeñado o se encuentra desempeñando en el proyecto con financiamiento concursable ejecutado o en ejecución al momento de la postulación, en el caso de los proyectos del Programa PROCENCIA puede presentar el Oficio de Cierre. De acuerdo a lo señalado en el numeral 2.3 Conformación del Equipo.</p>	<p>Ver Anexo 4.</p>

CARTILLA DE EVALUACIÓN: PROYECTOS DE DESARROLLO TECNOLÓGICO
"CONCURSO PROYECTOS DE DESARROLLO TECNOLÓGICO 2022"
CÓDIGO DEL CONCURSO: E041-2022-04

CRITERIO	PONDERACIÓN DEL CRITERIO	ASPECTOS A EVALUAR	REFERENCIA PARA EL EVALUADOR (Multidisciplinario)	CAMPO DE POSTULACIÓN	ESCALA DE CALIFICACIÓN	JUSTIFICACIÓN DE CALIFICACIÓN	SUGERENCIAS DE MEJORA	FORTALEZAS	DEBILIDADES	Consideraciones éticas y de integridad científica Uso de recursos de biodiversidad nativa Investigación en áreas naturales protegidas.
I. Conocimiento, experiencia y funciones del Responsable Técnico y Co-investigadores	15%	Se evaluará lo siguiente: a) La experiencia científico-tecnológica del Responsable Técnico y de los coinvestigadores (publicaciones, proyectos, capacitaciones en el campo de investigación del proyecto). b) El nivel de participación y funciones claramente descritas y vinculadas a los objetivos del proyecto. c) La experiencia complementaria e integrada del equipo de investigación en sus diferentes campos de investigación.	¿Es la experiencia científico -tecnologica del RT adecuada para liderar el proyecto? ¿El RT y Co-investigador(es) tienen experiencia complementaria e integra todas las disciplinas de la propuesta para alcanzar los resultados? Revisar para el RT y Co-I sus artículos en revistas científicas indizadas (Scopus o Web of Science en los últimos 7 años), proyectos de investigación, capacitaciones, presentaciones en congresos (oral o posters), patentes, transferencia de tecnología, paquetes tecnológico, etc. relacionados al proyecto. ¿De acuerdo a su formación y experiencia las funciones y responsabilidades de cada miembro del equipo de investigación se describen claramente y se vinculan a los objetivos del proyecto? ¿Es suficiente la dedicación del equipo de investigación para el desarrollo de las actividades del proyecto? Nota: De acuerdo a las bases del concurso no se puede incorporar o retirar co-investigadores al equipo de investigación; sin embargo si es posible recomendar la contratación de servicios de asesorías especializadas (consultorías) para la ejecución de actividades de índole técnica consideradas como críticas para lograr el buen resultado de la propuesta.	Recursos Humanos: CTI-Vitae del Responsable Técnico y de los co-investigadores. Funciones del Equipo de Investigación	No cumple con el criterio: 0 Deficiente: 1 punto Regular: 2 puntos Bueno: 3 puntos Muy buena: 4 puntos Sobresaliente: 5 puntos					En caso aplique, considerar: *Si la investigación involucra a participantes humanos o animales de experimentación, en la propuesta deben detallar los aspectos éticos e indicar si será presentado y revisado por un comité de ética durante la ejecución. Asimismo, debe detallar si requiere un consentimiento y/o asentimiento informado (para seres humanos). *Si la investigación incluye el uso de recursos de Biodiversidad Nativa, en la propuesta deben detallar que realizarán el trámite de la autorización de investigación, con o sin colecta y/o contrato de acceso a los recursos genéticos, de acuerdo a los procedimientos y normativas de las Autoridades Sectoriales de Administración y Gestión. *Si la investigación se realiza en un área natural protegida, deben detallar que realizarán el trámite de la autorización para el uso del área natural de acuerdo a los procedimientos y normativas de las Autoridades Sectoriales de Administración y Gestión.
II. Relevancia pertinencia y coherencia en la concepción de la propuesta	15%	Se evaluará lo siguiente: a) La relevancia de la propuesta para el alcance de la convocatoria b) Que la propuesta sea novedosa y original con respecto a los aspectos técnicos y científicos. c) La importancia científico-tecnológica dentro de su propio campo de investigación. d) Las características de la Entidad Solicitante y/o Asociada para el alcance de la convocatoria. e) Que la propuesta sea novedosa respecto a patentes, softwares y otras investigaciones relacionadas	¿Es el proyecto original, novedoso, genera un conocimiento relevante y se encuentra entre las ideas innovadoras en su campo de investigación? ¿Son los conceptos, enfoques o metodologías, instrumentación o intervenciones novedosos para el campo del desarrollo tecnológico? ¿Aborda el proyecto de manera multidisciplinaria un problema importante en el campo científico-tecnológico de las áreas estratégicas de la convocatoria? (Ver bases, Anexo 1: Áreas Estratégicas https://prociencia.gob.pe/convocatorias/investigacion-cientifica/proyectos-de-desarrollo-tecnologico-2022-04) ¿Tiene el proyecto una hipótesis o pregunta de investigación científicamente válida? ¿Las entidades participantes cuentan con la trayectoria y experiencia relacionada a la temática del proyecto y su participación está justificada? ¿Es la propuesta novedosa respecto a patentes, softwares y otras investigaciones relacionadas? Nota: La evaluación debe asegurar que la propuesta presentada es un proyecto de desarrollo tecnológico.	Entidades Propuesta de Proyecto Revisión integral del proyecto	No cumple con el criterio: 0 Deficiente: 1 punto Regular: 2 puntos Bueno: 3 puntos Muy buena: 4 puntos Sobresaliente: 5 puntos					Si no aplica ninguno de los ítems anteriores o no tiene ningún comentario, debe registrar "No tengo observaciones al respecto" (No dejar en blanco este campo).
III. Propuesta Científico-Tecnológico	20%	Se evaluará lo siguiente: a) Que los antecedentes sean sólidos y exhaustivos en la propuesta. (En caso tengan antecedentes preliminares obtenidos por el grupo estén consistentes con la línea de investigación propuesta) b) Que los objetivos sean claros y establezcan el propósito del proyecto. c) La coherencia entre el problema de investigación, las preguntas, los objetivos, la metodología y las actividades propuestas. d) Que las actividades sean apropiadas y estén relacionadas con los objetivos del proyecto en los tiempos previstos. e) Los métodos y / o estrategias de investigación y / o transferencia / comercialización del conocimiento estén bien definidos y justificados para lograr los objetivos del proyecto. f) El proyecto presentado debe cumplir los siguientes criterios: novedoso, creativo, sistemático, inesperado y transferible y/o reproducible. g) Que los métodos y/o estrategias de investigación y/o transferencia / comercialización del conocimiento describan eficazmente un medio para pasar desde el nivel de TRL inicial de la propuesta a un nivel mayor o igual a 5.	¿Están los antecedentes de la propuesta respaldados con estudios revisados por pares, estudios reconocidos, recientes, resultados preliminares, etc ? ¿Es sólida la justificación del proyecto y se basa en una integración lógica de conceptos? ¿Están los objetivos claramente definidos y son posibles de lograrlos con las actividades y metodología planteada? ¿Existe coherencia entre el problema, los objetivos, la justificación y la metodología de investigación planteada? ¿La descripción de la metodología propuesta es apropiada y está bien fundamentada para realizar los experimentos y obtener los resultados esperados del proyecto? ¿La estrategia de análisis de la información está correctamente descrita? ¿Se incluye las referencias apropiadas de la metodología a ser utilizada? ¿La metodología propuesta permite lograr un prototipo obtenido a un nivel de desarrollo mayor en entornos relevantes del ámbito de su aplicación de Nivel TRL 5 en adelante? El proyecto debe cumplir con los siguientes criterios: novedoso, creativo, sistemático, inesperado y transferible y/o reproducible.	Proyecto: Metodología	No cumple con el criterio: 0 Deficiente: 1 punto Regular: 2 puntos Bueno: 3 puntos Muy buena: 4 puntos Sobresaliente: 5 puntos					Si no aplica ninguno de los ítems anteriores o no tiene ningún comentario, debe registrar "No tengo observaciones al respecto" (No dejar en blanco este campo).

IV. Viabilidad de la propuesta	10%	Se evaluará lo siguiente: a) Los medios y recursos disponibles (infraestructura, equipamiento, insumos) tanto de la entidad solicitante como de las entidades asociadas deben ser adecuados para alcanzar los objetivos. b) Las actividades del cronograma deben ser factibles de realizarse en el periodo de ejecución del proyecto. c) Las limitaciones y riesgos del proyecto deben ser identificadas, así como la estrategia para abordarlos.	¿Los métodos propuestos son posibles de realizarse con la infraestructura y equipamiento de los laboratorios de la entidad solicitante y asociadas para el cumplimiento de los objetivos? ¿Las actividades del cronograma están detalladas y son factibles de realizarse en el periodo de ejecución del proyecto? ¿Se describe en la propuesta limitaciones y riesgos (científicos, técnicos u organizacionales) y estrategias para abordarlos?	Propuesta de Proyecto Cronograma de actividades Revisión Integral del Proyecto	No cumple con el criterio: 0 Deficiente: 1 punto Regular: 2 puntos Bueno: 3 puntos Muy buena: 4 puntos Sobresaliente: 5 puntos			
V. Resultados, Sostenibilidad e impacto	15%	Se evaluará lo siguiente: a) Los resultados previstos y los entregables del proyecto deben estar claramente descritos y alineados con los objetivos. b) Que el proyecto tenga impacto en las áreas de la convocatoria (generar nuevo conocimiento, apertura de nuevas perspectivas técnicas, científicas y/o tecnológicas). c) La sostenibilidad de la propuesta en las áreas prioritarias. Y su potencial para fortalecer y consolidar las líneas de investigación para su futura aplicabilidad antes del comienzo de su producción o utilización comercial.	¿Los resultados esperados del proyecto están claramente descritos y alineados con los objetivos? ¿Los resultados esperados obligatorios de PROCENCIA (artículos, tesis, ponencias, reporte de viabilidad de patente, solicitud de patente, prototipo obtenido a un nivel de desarrollo mayor en entornos relevantes del ámbito de su aplicación de Nivel TRL 5 en adelante, plan de uso de resultados del proyecto) son posibles de alcanzar? (Ver Tabla N° 1 de las bases: Resultados esperados obligatorios) ¿El proyecto describe la aplicación de los resultados en el área temática propuesta o campo propuesto con miras a resolver el problema o las brechas identificadas? ¿El proyecto contribuye a la formación en investigación de recursos humanos (mujeres, jóvenes investigadores como tesis pre y posgrado)?, ¿se fortalece las capacidades del investigador principal y/o los co investigador(es), tesis? (pasantías, capacitación, eventos, nuevas técnicas, etc.) ¿La colaboración de entidades propiciará la realización de acciones futuras conjuntas? Los resultados del proyecto deben alcanzar un Nivel de Madurez Tecnológica o TRL mínimo de 5. (Ver Anexo 9: Technology Readiness Levels (TRL) o Nivel de Madurez Tecnológica https://prociencia.gob.pe/convocatorias/investigacion-cientifica/proyectos-de-desarrollo-tecnologico-2022-04)	Revisión integral del proyecto	No cumple con el criterio: 0 Deficiente: 1 punto Regular: 2 puntos Bueno: 3 puntos Muy buena: 4 puntos Sobresaliente: 5 puntos			
VI. Potencialidad de Mercado	15%	Se evaluará lo siguiente: a) La tecnología propuesta representa un beneficio para el público objetivo al que se orienta a nivel nacional. b) La propuesta evidencia que el producto esperado de esta propuesta tiene potencial comercial. c) Los resultados del proyecto deben buscar asumir y superar el riesgo tecnológico y deben acercarlo a su salida al mercado.	¿Ha tomado en cuenta la propuesta presentada las necesidades y el entorno de su público objetivo a nivel nacional? ¿Cuenta la propuesta con un potencial de comercialización de tecnología o de uso de resultados del proyecto bien definidos? ¿Se supera el riesgo tecnológico a través de esta propuesta? ¿Se ha realizado un estudio del público objetivo o mercado al que el producto principal de esta propuesta va dirigido? ¿Los actores productivos y/o sociales interesados en el resultado del proyecto se encuentran claramente definidos?	Proyecto: Metodología	No cumple con el criterio: 0 Deficiente: 1 punto Regular: 2 puntos Bueno: 3 puntos Muy buena: 4 puntos Sobresaliente: 5 puntos			
VII. Presupuesto	10%	Se evaluará lo siguiente: a) Los recursos solicitados, junto con los recursos existentes, deben ser suficientes para respaldar financieramente el alcance total del proyecto. b) Coherencia del presupuesto a nivel de actividades del proyecto	¿Son el presupuesto solicitado y los recursos existentes suficientes para el alcance del proyecto? ¿Son los rubros financieros solicitados a PROCENCIA coherentes para la ejecución de las actividades del proyecto? Si hay montos sobrevalorados o subvalorados en el presupuesto debe reportarlo en este ítem	Presupuesto Revisión integral del proyecto	No cumple con el criterio: 0 Deficiente: 1 punto Regular: 2 puntos Bueno: 3 puntos Muy buena: 4 puntos Sobresaliente: 5 puntos			
Puntaje Total								

ESCALA DE CALIFICACIÓN					
No cumple con el criterio	Deficiente	Regular	Bueno	Muy Bueno	Sobresaliente
0	1	2	3	4	5

Una propuesta será considerada APROBADA cuando alcance la calificación promedio igual o mayor a 3.5 puntos.



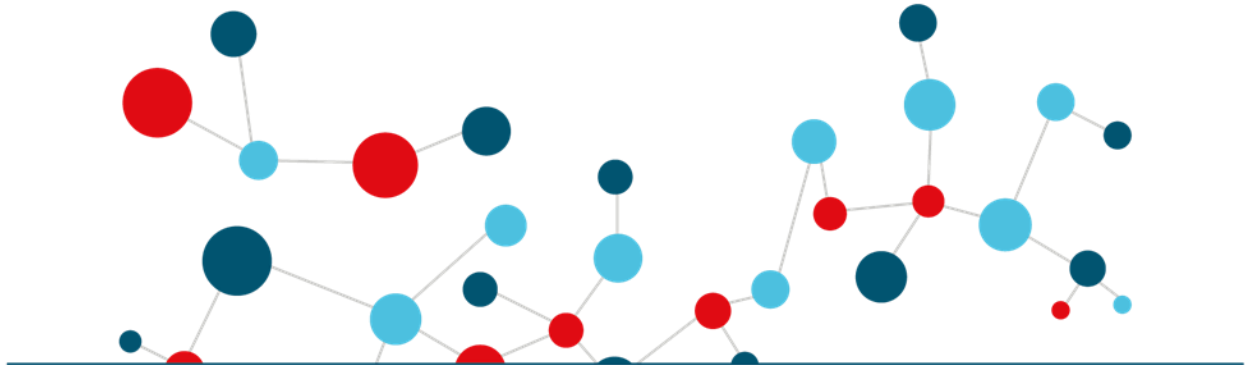

Guía de Soporte, Seguimiento y Evaluación de Proyectos

Concursos 2022

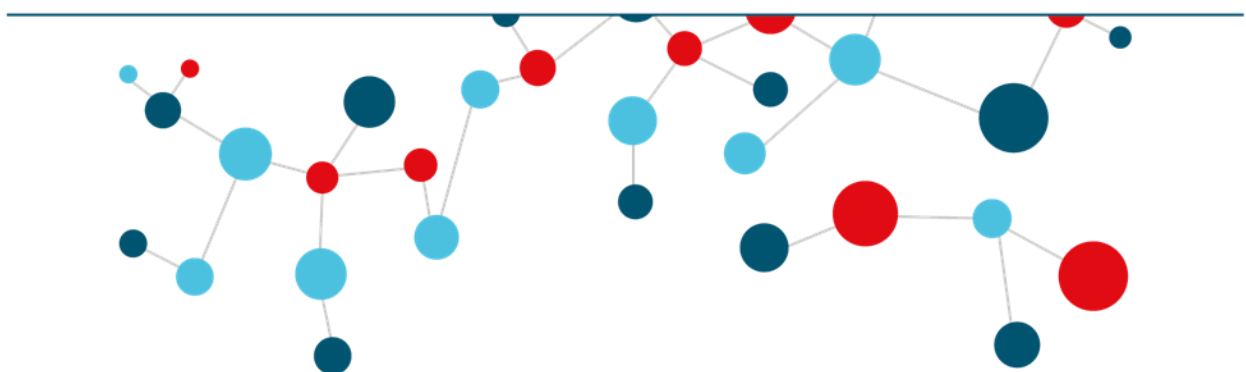

Contenido

GLOSARIO.....	3
1. ASPECTOS GENERALES	5
2. EJECUCIÓN DEL PROYECTO	5
2.1 Vigencia del convenio o contrato	5
2.2 Plazo de ejecución del proyecto	5
2.3 Sobre las comunicaciones relacionados a los proyectos.....	6
2.4 Reconocimiento de gastos.....	6
2.5 Desembolsos.....	6
3. DEL SOPORTE, SEGUIMIENTO Y EVALUACIÓN DE LOS PROYECTOS	7
3.1 Soporte, seguimiento y evaluación de la subvención otorgada.....	7
3.2 Etapas del monitoreo de proyectos.....	7
3.2.1 Taller de inducción.....	7
3.2.2 Reunión de inicio y aprobación del POP.....	7
3.2.3 Visitas o Reuniones de monitoreo.....	8
3.2.4 Calificaciones de los Informes	9
3.2.5 Informe Técnico-Financiero (ITF) y Reportes del ITF.....	10
3.2.6 Informe Final de Resultados (IFR)	10
3.2.7 Reporte sobre el Informe Final de Resultados (RIFR)	11
3.2.8 Manejo de los aspectos técnicos y científicos del proyecto.....	11
3.2.9 Manejo de los aspectos financieros del proyecto	11
4. GESTIÓN DE CAMBIOS DEL PROYECTO.....	12
Ampliación del periodo del proyecto.....	12
4. CIERRE DEL PROYECTO	13
5. PROPIEDAD INTELECTUAL Y DERECHOS DE AUTOR	13
6. RECONOCIMIENTO Y USO DE LA MARCA INSTITUCIONAL.....	14
7. INCUMPLIMIENTO.....	14
8. OBLIGACIONES DEL SUBVENCIONADO.....	14
9. DISPOSICIONES COMPLEMENTARIAS	15

GLOSARIO

Término	Descripción
Documentos de Gestión (DG)	Está conformado por el Plan Operativo del Proyecto (POP), Ficha Técnica del proyecto (inicio del proyecto), y Resumen Técnica del proyecto (cierre del proyecto).
Ficha Técnica (FT)	Documento que contiene información general al inicio de un proyecto o programa, con fines de difusión. Recoge el resumen del proyecto, periodo de ejecución, presupuesto asignado, resultados esperados, entre otros, según formato implementado en la plataforma de seguimiento y evaluación o sistemas de información que corresponda. Es elaborada por el Subvencionado (en caso de persona natural) o Responsable Técnico (en caso de persona jurídica) y revisada y aprobada por el Monitor de la SUSSE, al inicio del proyecto junto, con el Plan Operativo Su presentación es de obligatorio cumplimiento.
Informe Final de Resultados (IFR)	Es el informe final que da cuenta en la plataforma de seguimiento y evaluación de PROCIENCIA, de los resultados logrados en el proyecto. Su elaboración está a cargo del Responsable Técnico del proyecto o programa
Informe Técnico y Financiero (ITF)	Es el informe que da cuenta en la plataforma de seguimiento y evaluación, de los avances en la ejecución del proyecto o programa, señalados como indicadores de hito en concordancia con los plazos establecidos en el PO. Se compone del Informe técnico que lo elabora el Responsable Técnico e Informe Financiero que lo elabora el Gestor del Proyecto o programa.
Monitor del Proyecto (MP)	Es el profesional designado por la SUSSE de PROCIENCIA para dar soporte y seguimiento a la Entidad Ejecutora en la ejecución técnica, administrativa y financiera del proyecto o programa hasta su finalización. Las funciones que tiene el Monitor son: a. Apoyar en la solución de problemas del proyecto o programa durante su ejecución, b. Promover la comunicación, difusión y absolver interrogantes de la Entidad Ejecutora, c. Liderar el acompañamiento del proyecto o programa, d. Ser el interlocutor de PROCIENCIA con el Responsable Técnico y Gestor de Proyecto o programa, e. Realizar visitas opinadas e inopinadas para cumplir con sus funciones de acompañamiento, f. Informar a PROCIENCIA sobre el estado situacional del proyecto o programa Subvencionado, entre otras.
Plan Operativo del Proyecto (POP)	Es el principal documento de gestión de un proyecto. Está conformado por la Programación Técnica (PT), la Programación financiera, que contiene la

	<p>programación monetaria y no monetaria (PM/PNM), el Cronograma de Hitos (CH) y Cronograma de Desembolsos (CD).</p> <p>Establece los objetivos y resultados del proyecto, así como las actividades y metas a desarrollar a través de un cronograma. Su elaboración está a cargo del Responsable Técnico o quien haga sus veces a través de la plataforma de seguimiento y evaluación, y su aprobación es realizada por el Monitor con el visto bueno del Coordinador de la SUSSE.</p>
Reporte al Informe Final de Resultados (RIFR)	<p>Es el documento con el que se evalúa el Informe Final de Resultados (IFR). Reporta el cumplimiento de los resultados finales del proyecto o programa. Su elaboración está a cargo del Monitor, a través de la plataforma de seguimiento y evaluación y es aprobado por el Coordinador de la SUSSE.</p>
Reporte al Informe Técnico y Financiero (RITF)	<p>Es el documento con el que se evalúa el Informe Técnico y Financiero (ITF). Reporta el cumplimiento de los avances intermedios presentados por el Responsable Técnico del proyecto o programa.</p> <p>Es elaborado por el Monitor de la SUSSE a través de la plataforma de seguimiento y evaluación y, cuando corresponda, aprobado por el Coordinador.</p>
Sistema Integrado de Gestión (SIG)	<p>Es el Sistema de seguimiento y monitoreo, donde el Subvencionado (en caso de persona natural) o Responsable Técnico (en caso de persona jurídica) y el Monitor del Proyecto registran los documentos de gestión del proyecto.</p>
Coordinador de la SUSSE	<p>Es el profesional de la SUSSE de PROCIENCIA encargado de la supervisión de la gestión de proyectos o programas Subvencionados, así como la gestión de los indicadores de desempeño de un portafolio de proyectos o programas, de la revisión de la calidad de los reportes elaborados por los Monitores, e impulsar la formación de los Monitores para la gestión eficiente los proyectos o programas Subvencionados.</p>
Subunidad de Soporte, Seguimiento y Evaluación (SUSSE)	<p>Es la Sub Unidad de línea, dependiente de la Unidad de Gestión de Concursos, encargada del proceso de Soporte, Seguimiento y Evaluación de Beneficiarios, que incluye el seguimiento de los proyectos y programas de Ciencia y Tecnología financiados con los fondos de ciencia y tecnología bajo la administración del Programa PROCIENCIA.</p>

1. ASPECTOS GENERALES

El CONCYTEC es el organismo rector del Sistema Nacional de Ciencia, Tecnología e Innovación (SINACTI), encargado de dirigir, fomentar, coordinar, supervisar y evaluar las acciones del Estado en el ámbito de la ciencia, tecnología e innovación tecnológica.

El Programa Nacional de Investigación Científica y Estudios Avanzados – PROCIENCIA se crea sobre la base del Fondo Nacional de Desarrollo Científico y de Innovación Tecnológica – FONDECYT, al cual el Programa PROCIENCIA absorbe por fusión en calidad de entidad absorbente, mediante Decreto Supremo N° 051-2021-PCM; con el propósito de promover la investigación científica en todas las disciplinas del saber y la formación de investigadores, así como promover la difusión de conocimientos y la creación de una cultura científica y tecnológica en el país.

El Programa PROCIENCIA tiene por objeto impulsar, incrementar y consolidar las capacidades en ciencia y tecnología en el país, lo cual implica de manera no limitativa la investigación científica en todas las disciplinas del saber, así como la formación de investigadores y especialistas de alto nivel, el equipamiento de laboratorios y talleres de investigación, la difusión de conocimientos, la transferencia tecnológica y la creación de cultura científica y tecnológica. Esto para generar conocimiento que pueda ser aplicado en la economía, el bienestar social y la sostenibilidad ambiental.

El presente documento tiene como objetivo orientar a los subvencionados que han suscrito un convenio o contrato sobre los procedimientos de seguimiento que implementará el Programa PROCIENCIA durante la ejecución y cierre de los proyectos seleccionados tomando en consideración las Bases integradas, los documentos de gestión y otros documentos relacionados al esquema financiero.

2. EJECUCIÓN DEL PROYECTO

2.1 Vigencia del convenio o contrato

El inicio del convenio o contrato se computa desde el día siguiente de su suscripción y termina con la emisión del Reporte al Informe Final de Resultados (RIFR) elaborado por el Monitor del proyecto y aprobado con el visto bueno del Coordinador de la SUSSE y que se formaliza a través del envío del oficio de cierre del proyecto o programa, a la Entidad Ejecutora o Subvencionado.

2.2 Plazo de ejecución del proyecto

El plazo de ejecución del Proyecto, se contabiliza a partir del día siguiente de efectuado el primer desembolso que realiza PROCIENCIA y que se registra como pagado en el Registro SIAF, para el caso de proyectos financiados con recursos ordinarios, y como girado en el caso de proyectos financiados con otras fuentes de financiamiento; y culmina con el vencimiento del último hito del proyecto aprobado en el Plan Operativo, tal como se muestra en la Figura 1.



Figura 1. Vigencia y Periodo de Ejecución

2.3 Sobre las comunicaciones relacionados a los proyectos

Toda comunicación remitida al Programa PROCIENCIA relacionada al proyecto, debe ser dirigida al Monitor del Proyecto (MP) con copia al Coordinador de la SUSSE, quien representa al Programa PROCIENCIA en todas las coordinaciones y actividades relacionadas al seguimiento y Evaluación del proyecto.

Gestiones que involucren modificaciones, aspectos establecidos en el contrato firmado, deben dirigirse al Responsable de la SUSSE con atención al Monitor del Proyecto.

2.4 Reconocimiento de gastos

Se podrán reconocer gastos debidamente sustentados luego de la firma del Contrato, en los casos en que la Entidad Ejecutora (EE) a través del Responsable Técnico (RT) del Proyecto, justifique el adelanto de la ejecución de actividades antes de recibir el desembolso del Programa PROCIENCIA.

Los gastos serán reconocidos a partir de la firma del contrato, hasta el final del plazo de ejecución del proyecto. La EE realizará los pagos desde la cuenta del proyecto.

2.5 Desembolsos

El desembolso se ejecutará según los porcentajes establecidos en las bases del concurso u otro mayor según disponibilidad presupuestal.

Para instituciones privadas, la EE tiene la obligación de mantener vigente una carta fianza o póliza de caución de acuerdo a lo establecido en las bases del concurso, a favor del Programa PROCIENCIA a efecto de garantizar el desembolso y el cumplimiento de los resultados del proyecto. La carta fianza o póliza de caución debe estar vigente hasta la emisión del RIFR. En el caso de instituciones del estado no es obligatoria la emisión de esta carta fianza.

La Entidad Ejecutora deberá solicitar la devolución de la carta fianza a la recepción del RIFR.

3. DEL SOPORTE, SEGUIMIENTO Y EVALUACIÓN DE LOS PROYECTOS

3.1 Soporte, seguimiento y evaluación de la subvención otorgada

El proceso de soporte, seguimiento y evaluación, se encuentra orientado a la obtención de los resultados esperados del proyecto, definidos en las bases del concurso o Plan Operativo aprobado del proyecto en el sistema SIG (o el que haga sus veces).

Todos los resultados deben ser registrados adjuntando los medios de verificación correspondientes, en el sistema de monitoreo, SIG.

3.2 Etapas del monitoreo de proyectos

3.2.1 Taller de inducción

El Taller de inducción es convocado por la Sub Unidad de Soporte, Seguimiento y Evaluación. Está a cargo del Coordinador u otro que éste o el Responsable de la SUSSE designen, en un plazo de hasta 30 días calendarios contados a partir de la recepción del primer expediente de seleccionados de una convocatoria.

Se organiza con la finalidad que los Subvencionados (persona Natural) o Entidad Ejecutora (persona jurídica) a través de los Responsables Técnicos y Gestores de Proyectos, tomen conocimiento de los mecanismos de gestión técnica y financiera para la ejecución de los proyectos, así como el uso obligatorio de la plataforma de seguimiento y evaluación (SIG o el que haga sus veces)

En el taller de Inducción se aborda lo siguiente:

- Lineamientos de la gestión técnica, administrativa y financiera del proyecto con contrato firmado.
- El manejo de la plataforma de seguimiento y evaluación (SIG o la que haga sus veces), como herramienta de uso obligatorio a través de la cual, el Subvencionado o Responsable Técnico, reporta los avances técnicos y financieros, y la SUSSE realiza el seguimiento y evaluación del proyecto.
- Elaboración y aprobación del POP.

La participación del Subvencionado o Responsable Técnico y Gestor del Proyecto en este Taller es obligatoria.

3.2.2 Reunión de inicio y aprobación del POP

Es realizada por el Monitor asignado al proyecto y se realiza en un plazo de hasta 60 días calendarios luego de haberse realizado la firma del contrato o convenio del proyecto o programa seleccionados de una convocatoria. El Monitor, convoca al Subvencionado o Responsable Técnico y su equipo de investigación y lidera la Reunión de inicio, en la que se realiza la revisión, para posterior aprobación del Plan Operativo del Proyecto, con visto

bueno del Coordinador de la SUSSE.

La reunión de inicio y, en caso corresponda, aprobación del POP, tiene por objeto verificar que las competencias acreditadas en la postulación se cumplan, revisar conjuntamente los documentos de gestión del proyecto o programa (POP y ficha técnica).

En la elaboración del POP deberá revisarse la implementación del Informe de Levantamiento de Observaciones y Sugerencias de Mejora derivado por la Subunidad de Selección de Beneficiarios (SUSB) y que forma parte del expediente del proyecto seleccionado.

Si la propuesta incluye el uso de recursos de la biodiversidad, los seleccionados deberán presentar la autorización de investigación, con o sin colecta y/o contrato de acceso a los recursos genéticos, o si la investigación se realiza en un área natural protegida, de acuerdo a los procedimientos y normativas de las Autoridades Sectoriales de Administración y Gestión¹, en un plazo que será definido dentro del primer hito del proyecto, plazo en el cual el subvencionado o Responsable Técnico deberá presentar, por lo menos, documento que evidencie que su solicitud ha sido admitida a trámite. Si la propuesta involucra participantes humanos o animales de experimentación, el estudio debe ser revisado por un Comité de Ética o en su defecto presentar la Carta de exoneración emitida por dicho Comité.

Dichos permisos o autorizaciones son determinantes para la continuidad de la investigación. En caso de no obtener, la autorización de los organismos correspondientes o del Comité de Ética, según sea el caso, el proyecto no podrá continuar su ejecución.

Esta reunión puede desarrollarse de manera presencial, *in situ* en el laboratorio o ambiente declarado por el Subvencionado o la Entidad Ejecutora para realizar el proyecto, o de manera no presencial utilizando los medios tecnológicos disponibles (Google Meet, Zoom, otros). Para tal fin, el Monitor, en coordinación con el Subvencionado, deberá registrar evidencia de las competencias declaradas en la postulación (equipos, instalaciones, laboratorio) mediante captura de pantalla o grabaciones de video; este último previa autorización de los participantes en la reunión.

Si por alguna razón y de manera no justificada el Subvencionado (sea persona natural o jurídica) no se presenta o no responde de manera reiterada a los requerimientos para realizar la Reunión de Inicio y aprobación del POP, la SUSSE se reserva el derecho de no continuar con el cofinanciamiento del proyecto y podrá gestionar la interrupción del mismo.

3.2.3 Visitas o Reuniones de monitoreo

El Monitor podrá realizar reuniones de monitoreo, anunciadas o no anunciadas para

¹ Para obtener el contrato de acceso a los recursos genéticos o autorización de investigación en:

Fauna y Flora Silvestre debe solicitar los permisos ante la Dirección General de Gestión Sostenible del Patrimonio forestal y de Fauna Silvestre del SERFOR

Agrobiodiversidad (cultivos y crías) solicitarlo ante la Dirección de Gestión de la Innovación Agraria del INIA.

Recursos Hidrobiológicos solicitarlo ante el Viceministerio de Pesca y Acuicultura del PRODUCE:

- Dirección General de Asuntos Ambientales Pesqueros y Acuícolas

- Dirección General de Extracción y Producción Pesquera para Consumo Humano Indirecto

Para solicitar autorización si la investigación se realiza dentro de un área natural protegida solicitarlo ante la Dirección de Gestión de las Áreas Naturales Protegidas del SERNANP.

acompañar y supervisar los avances técnicos y financieros del proyecto. En ambos casos se elaborará el Acta de la reunión con las observaciones o recomendaciones respectivas. Esta Acta debe ser firmada por el Monitor y el Subvencionado o Responsable Técnico.

Las reuniones de monitoreo podrán realizarse de manera presencial y/o virtual, para lo cual el monitor en coordinación con el Subvencionado deberá definir la herramienta tecnológica a utilizar y las evidencias del avance.

Las reuniones de monitoreo incluirán los siguientes aspectos:

1. Revisión de los avances técnicos del proyecto, con medios de verificación, y revisión de los avances financieros del proyecto, para lo cual el Responsable Técnico debe preparar una presentación en el que se informa sobre el cumplimiento de los indicadores del hito y acceso a la información financiera del proyecto.
2. Revisión aleatoria de documentos contables de los gastos efectuados (comprobantes originales de pago de acuerdo con la normativa de SUNAT).
3. Elaboración y firma del Acta de Visita incluyendo las recomendaciones que deben obligatoriamente ser implementadas.

3.2.4 Calificaciones de los Informes

Al cumplirse los plazos establecidos en el POP para la presentación de avances del proyecto, el Responsable Técnico o Subvencionado, envía el Informe Técnico y Financiero (ITF) a través del sistema SIG.

El Monitor revisará el ITF enviado por el Subvencionado y, en caso corresponda, procederá con la elaboración del respectivo reporte o en su defecto observará el Informe Técnico o el Informe Financiero o ambos a través del SIG con lo cual, el Informe regresará a la bandeja del Subvencionado para la subsanación de la observación.

En base al resultado de la revisión de cada ITF, el Monitor encargado elaborará un Reporte al Informe Técnico y Financiero (RITF) el que contendrá los comentarios de los avances del proyecto, observaciones y recomendaciones e incluirá una calificación del desempeño del proyecto. Las calificaciones podrán ser las siguientes:

- **Aprobado** cuando se ha tenido un cumplimiento en calidad y cantidad mayor o igual al 70% de los indicadores de hito revisado.
- **Aprobado con reserva**, cuando no se ha cumplido con algunos indicadores establecidos en el PO, siempre y cuando sean mayor o igual al 50% y menor al 70%.
- **Desaprobado** cuando el cumplimiento de los indicadores programados al hito es menor al 50%, o se evidencia uso indebido de los fondos del proyecto.

El porcentaje de cumplimiento del proyecto se calculará de acuerdo al número de indicadores establecidos en cada hito, es decir el cumplimiento del número total de indicadores dará un cumplimiento del 100%, teniendo todos los indicadores programados

el mismo peso.

El incumplimiento de algún indicador planificado deberá ser subsanado en el siguiente hito y excepcionalmente en el plazo establecido por el monitor. Salvo en el caso de que sea imposible cumplirlo, y sin perjuicio del logro de los resultados esperados, se deberá adjuntar la justificación respectiva antes del final del proyecto para evaluación del Monitor asignado al proyecto.

3.2.5 Informe Técnico-Financiero (ITF) y Reportes del ITF

El Informe Técnico-Financiero (ITF) da cuenta del cumplimiento de los indicadores de Hito y de la ejecución presupuestal monetaria y no monetaria. El ITF es presentado en el SIG por la EE, representado por el Responsable Técnico una vez cumplido el Hito, en concordancia con los plazos establecidos en el POP. El Informe Financiero debe ser visado por el Responsable Técnico, el Gestor de Proyecto y el contador o quien haga sus veces.

En caso de que el subvencionado no levante las observaciones al ITF vencido en los plazos dados por el Monitor, el Monitor informa al Coordinador, quien podrá gestionar ante la SUSSE, un oficio de llamada de atención al Subvencionado (en caso de persona natural) o a la Entidad Ejecutora (en caso de persona jurídica) indicando un último plazo de hasta treinta (30) días calendarios para superar las observaciones.

Si la observación no es subsanada en dicho plazo, previo informe del Coordinador, el Responsable de la SUSSE, podrá gestionar la emisión de una carta notarial con un plazo final para levantar las observaciones e informando la interrupción del proyecto en caso de persistir los incumplimientos injustificados. En dicho caso, con el informe presentado por el Monitor con visto bueno del Coordinador, el Responsable de la SUSSE solicita al Subvencionado la devolución total o parcial de los recursos financieros desembolsados o sustenta la exoneración de ésta.

Ante la negativa de devolución de los recursos financieros desembolsados, la SUSSE solicita a la Unidad de Administración de PROCIENCIA, la ejecución de las pólizas de seguro y cartas fianzas por incumplimiento de contrato o convenio y comunica la observancia de la entidad subvencionada y del Responsable Técnico o quien haga sus veces

3.2.6 Informe Final de Resultados (IFR)

El Informe Final de Resultados (IFR) es el documento que elabora el Responsable Técnico del Proyecto para informar los resultados logrados en el proyecto.

En el último hito del proyecto, el Subvencionado deberá iniciar la preparación del IFR de acuerdo al formato establecido en el SIG, para lo cual el Monitor dará la información e indicaciones necesarias.

En caso de que hubiera observaciones al IFR por parte del Monitor, este dará un plazo máximo para que el subvencionado levante las observaciones.

La no presentación del IFR dentro del plazo establecido tendrá lugar a:

- Recomendar la ejecución de la carta fianza en el caso de una Institución Privada.
- Recomendar la inclusión del Subvencionado o la EE o Responsable Técnico y/o Gestor del Proyecto en el RENOES
- otras acciones que considere PROCENCIA para futuras postulaciones

3.2.7 Reporte sobre el Informe Final de Resultados (RIFR)

El Monitor de la SUSSE emitirá un RIFR tomando como base la información proporcionada por RT del Proyecto, asimismo calificará la gestión técnica y financiera de la EE. En el caso de una evaluación satisfactoria se emitirá un oficio formalizando el cierre del proyecto.

3.2.8 Manejo de los aspectos técnicos y científicos del proyecto

El RT y el equipo de investigación del proyecto realizará las actividades y acciones del proyecto, según las precisiones metodológicas establecidas en la propuesta de proyecto que fue seleccionado.

3.2.9 Manejo de los aspectos financieros del proyecto

Los recursos monetarios que aporta el Programa PROCENCIA sólo podrán ser utilizados para financiar actividades y acciones referente a la subvención sujetándose al cumplimiento de las obligaciones estipuladas en el convenio y/o contrato suscrito entre el programa PROCENCIA y las Entidades Ejecutoras, al Plan Operativo del Proyecto (PO) aprobado, así como lo establecido en esta guía, y las bases del concurso del esquema financiero.

Los comprobantes deberán ser emitidos con fecha límite a la fecha final del plazo de ejecución del proyecto.

Los gastos de la cuenta y los impuestos a las operaciones financieras, si hubiese, deben ser asumidos por la EE.

En caso de que la cuenta bancaria: i) se cancele por falta de fondos, ii) se realicen cambios de nómina de firmantes; u otro, la EE deberá realizar los trámites correspondientes a fin de no afectar la liquidez financiera del Proyecto.

Todos los comprobantes de pago que se rindan como gasto en el marco de la ejecución del Proyecto, deberán ser emitidos a nombre de la EE.

Es obligación de la EE mantener por un período no menor a diez años los originales de los comprobantes de pago, declaraciones juradas y documentos de los procesos para la adquisición de bienes y servicios que sustenten los gastos reportados. Estos podrán ser requeridos en cualquier momento por el Programa PROCENCIA y/o por las firmas auditoras que el Programa designe. Para ello, cada proyecto deberá contar con un archivo interno que contenga copia de los documentos de sustento, para fines de auditoría externa.

No será reconocido ningún gasto posterior a la fecha de fin de ejecución del proyecto a cargo de los recursos de financiamiento y/o cofinanciamiento.

Los saldos no utilizados aportados por el Programa PROCENCIA y consignados en el último RITF, deberán ser devueltos a la cuenta institucional del Programa PROCENCIA, según el procedimiento establecido.

Adicionalmente, en cualquier momento que la Subunidad de Soporte, Seguimiento y Evaluación del Programa PROCENCIA considere necesario remitirá a un Monitor Financiero quien deberá efectuar una revisión de la documentación que sustente los gastos realizados en el Proyecto, para lo cual la EE deberá brindar todas las facilidades.

4. GESTIÓN DE CAMBIOS DEL PROYECTO

Todo cambio que requiera solicitar el Subvencionado (ya sea persona natural o jurídica) durante la ejecución de un proyecto o programa, que coadyuven al cumplimiento de sus resultados deben enviarse con la debida anticipación mediante correo electrónico o carta/solicitud al Monitor del proyecto con copia al Coordinador. Los cambios solicitados serán válidos cuando tenga la aprobación del Monitor y, de corresponder el visto bueno del Coordinador de la SUSSE.

La reasignación de saldos dentro de la misma partida presupuestal puede ser realizada directamente sin necesidad de aprobación del Monitor, siempre y cuando estos cambios no afecten lo estipulado en los documentos que norman lo indicado en el proyecto y no afecten el desarrollo de otras actividades.

De manera excepcional, cuando se presenten circunstancias de fuerza mayor o caso fortuito, debidamente demostradas, que impidan la continuación de las actividades que ejecuta el Responsable Técnico o cualquier integrante del equipo, previo informe debidamente sustentado y aprobado por la EE, el Responsable Técnico, podrá solicitar su remplazo.

Dicho informe deberá contener documento firmado por el Responsable Técnico y expediente que sustenta que el nuevo candidato cumple con todos los requisitos dados en las bases del concurso.

Ampliación del periodo del proyecto

Si por alguna razón debidamente sustentada y acreditada, el Subvencionado o Responsable Técnico, requiere una ampliación de plazo de ejecución del proyecto o programa por un periodo mayor al establecido en las bases del concurso, de manera excepcional se podrá otorgar dicha ampliación previa evaluación y aprobación. Para ello, el Subvencionado (persona natural) o Entidad Ejecutora (persona jurídica) solicitará mediante carta enviada al Responsable de la SUSSE con atención al Monitor, antes del vencimiento del plazo de ejecución, la ampliación requerida, debiendo sustentar el motivo de su pedido. El Monitor elaborará un informe con la opinión técnica sobre dicho pedido de ampliación y, lo derivará al Coordinador, quien, de ser favorable la evaluación, con su visto bueno, solicitará al Responsable de la SUSSE la aprobación de la ampliación

solicitada.

Una vez aprobada la ampliación del plazo de ejecución del proyecto o programa, con el Oficio del Responsable de la SUSSE, el Monitor deberá actualizar el Plan Operativo del proyecto (programación técnica y cuadro de hitos) en la plataforma de seguimiento y evaluación correspondiente.

De no ser aceptado el pedido de ampliación, el proyecto o programa deberá continuar su ejecución según la propuesta original y el Subvencionado o Responsable Técnico, deberá cumplir con la presentación del Informe Final de Resultados en el plazo establecido.

Por ninguna razón, esta ampliación podrá ser mayor a la mitad del plazo de ejecución inicial aprobado. Salvo alguna situación de catástrofe de graves circunstancias u otras eventualidades que hubieren conllevado a un estado de emergencia, en cuyo caso el Monitor de la SUSSE podrá evaluar la ampliación por un plazo mayor.

En caso la Responsable Técnica curse un embarazo, podrá solicitar el cambio como responsable técnico para un Co-investigador, temporalmente mientras dure el período de licencia.

En caso de darse la ampliación plazo, este no implicará un aumento del presupuesto aprobado para el proyecto. Todos los gastos adicionales que irrogue la extensión del plazo del Proyecto y que no estén contemplados en el presupuesto aprobado del proyecto serán por cuenta del Subvencionado o la EE. En los casos que corresponda, también deberá gestionarse el periodo de vigencia de la carta fianza.

4. CIERRE DEL PROYECTO

El cierre técnico y financiero del proyecto por parte de la SUSSE se dará con la aprobación del RIFR dando conformidad al IFR presentado por el Subvencionado y se formaliza con la emisión de Oficio emitido por la Responsable de la SUSSE y visado por el Coordinador

5. PROPIEDAD INTELECTUAL Y DERECHOS DE AUTOR

El Programa PROCIENCIA y la EE, convienen en respetar los dispositivos legales vigentes en el país, los acuerdos y convenios internacionales suscritos por el Perú, y los acuerdos específicos que se suscriban en los convenios o contratos referente a los derechos de propiedad intelectual sobre los bienes tecnológicos, conocimientos, métodos, técnicas, metodologías de servicios y cualquier otro producto que se genere durante y como resultado de la ejecución del Proyecto.

El Programa PROCIENCIA se reserva el derecho de publicar los resultados de las investigaciones realizadas de acuerdo a la Ley de Repositorio N° 30035, siempre y cuando no vulnere la novedad del conocimiento.

6. RECONOCIMIENTO Y USO DE LA MARCA INSTITUCIONAL

La EE está obligada a difundir en todas sus actividades la participación de “CONCYTEC / Programa PROCIENCIA” como entidades co-financadoras / auspiciadoras del proyecto, mediante paneles, banner, entre otros, en los que se incluya los logos remitidos por el Programa PROCIENCIA.

Asimismo, en todas las publicaciones escritas, debe hacer mención expresa al financiamiento recibido por parte del Programa PROCIENCIA del CONCYTEC, indicando el número de Contrato de la subvención.

7. INCUMPLIMIENTO

- Ante el incumplimiento de las obligaciones establecidas en las Bases o la presente Guía, el Programa PROCIENCIA podrá resolver el convenio de pleno derecho, conforme a lo dispuesto en el artículo 1430 del Código Civil.
- El incumplimiento de las obligaciones puede acarrear consecuencias conforme a la normativa CONCYTEC-Programa PROCIENCIA.
- El Programa PROCIENCIA se reserva el derecho de solicitar la devolución total o parcial de la subvención otorgada.
- El Programa PROCIENCIA puede resolver el Contrato Convenio o el documento que haga sus veces a solicitud de la EE.

8. OBLIGACIONES DEL SUBVENCIONADO

La EE y/o el RT deberá cumplir con las siguientes obligaciones:

1. Cumplir las normas establecidas por el Programa PROCIENCIA que se apliquen a la ejecución de las actividades.
2. Con los fondos recibidos, cubrir estrictamente las partidas presupuestales financiables indicadas en las Bases, dentro del periodo de ejecución de actividades.
3. Proporcionar datos fidedignos desde la postulación del proyecto.
4. Garantizar el cumplimiento de todo lo estipulado en el contrato y demás lineamientos de la convocatoria.
5. Informar al Programa PROCIENCIA de manera oportuna en caso surja algún problema que afecte el cumplimiento de lo estipulado en el convenio o contrato, para lo cual el subvencionado comunicará al Programa PROCIENCIA adjuntando los documentos sustentadores del caso. Esta modificación no implicará incremento del cofinanciamiento otorgado por el Programa PROCIENCIA.
6. Luego de haber realizado la primera reunión y una vez que se apruebe el PO en el SIG, se debe imprimir, firmar por el Responsable Técnico y enviar al Monitor para su aprobación.
7. Presentar los Informes Técnico-Financieros (ITF) de Hito a través del SIG y por mesa de partes.
8. Presentar el Informe Final de Resultados (IFR) a través del SIG y por mesa de partes.
9. Devolver al Programa PROCIENCIA los montos no rendidos.
10. Hacer constar en forma y lugar visibles el patrocinio de CONCYTEC/Programa

PROCIENCIA en toda documentación relacionada a las actividades del proyecto, incluyendo afiches, trípticos, notas de prensa y avisos periodísticos, memorias o resúmenes de ponencias, posters, etc.

11. Participar a entrevistas, presentaciones públicas a invitación del CONCYTEC/Programa PROCIENCIA
12. Los aspectos referentes al tema administrativo podrán seguir las normas y políticas de la EE respetando los lineamientos establecidos en las bases y la presente Guía.
13. Comunicar oportunamente al Programa PROCIENCIA sobre cualquier cambio técnico o financiero, que sea necesario realizar durante la ejecución del proyecto para su aprobación.
14. En caso de realizar modificaciones al PO, se deben mantener las versiones con las firmas actualizadas.

9. DISPOSICIONES COMPLEMENTARIAS

Todo aspecto que no se encuentre previsto en la presente Guía, respecto a alguno de los procesos de la SUSSE, será resuelto según se establece en la Directiva de Soporte, Seguimiento y Evaluación de proyectos, asimismo el programa PROCIENCIA podrá regular algún aspecto no contemplado.

**CONTRATO N° -2022-PROCIENCIA****“PROYECTOS DE DESARROLLO TECNOLÓGICO”**

Conste por el presente documento que se emite en tres (03) ejemplares igualmente válidos, el Contrato que celebran de una parte el **PROGRAMA NACIONAL DE INVESTIGACIÓN CIENTÍFICA Y ESTUDIOS AVANZADOS**, con RUC N° 20608551698, con domicilio legal en Calle Chinchón N° 867, distrito de San Isidro, provincia y Departamento de Lima, debidamente representado por su Director Ejecutivo **JUAN MARTÍN RODRÍGUEZ RODRÍGUEZ**, identificado con DNI N° 09469986, designado con Resolución de Presidencia N° 064-2021-CONCYTEC-P y facultado para suscribir el presente Contrato por Resolución de Presidencia N° 058-2021-CONCYTEC-P, en adelante **PROCIENCIA**; y de la otra parte, _____, con RUC N° _____, con domicilio en _____, Distrito _____, Provincia _____ y Departamento de _____, debidamente representada por _____, identificado/a con DNI N° _____, según consta en la _____, a la que en adelante se le denominará **LA ENTIDAD EJECUTORA**, en los términos y condiciones siguientes:

DE LA NATURALEZA DEL PROCIENCIA

CLÁUSULA PRIMERA.- EL CONCYTEC es un organismo técnico especializado con personería jurídica de derecho público interno y con autonomía administrativa, económica y financiera; constituye un pliego presupuestal y se encuentra adscrito a la Presidencia del Consejo de Ministros; es el ente rector del Sistema Nacional de Ciencia, Tecnología e Innovación Tecnológica (SINACYT) y el encargado de dirigir, fomentar, coordinar, supervisar y evaluar las acciones del Estado en el ámbito de la ciencia, tecnología e innovación tecnológica, conforme a lo dispuesto por Ley N° 28613, el Decreto Supremo N° 058-2011-PCM y el Decreto Supremo N° 067-2012-PCM.

El artículo 16° del Texto Único Ordenado de la Ley N° 28303 - Ley Marco de Ciencia, Tecnología e Innovación Tecnológica, aprobado por el Decreto Supremo N° 032-2007-ED y modificado por la Ley N° 30806, establece la creación del Fondo Nacional de Desarrollo Científico, Tecnológico y de Innovación Tecnológica (FONDECYT), como una unidad de ejecución presupuestal del CONCYTEC, con patrimonio propio encargado de captar, gestionar, administrar y canalizar recursos de fuente nacional y extranjera, destinados a las actividades del SINACYT en el país.

Mediante Decreto Supremo N° 051-2021-PCM publicado en el diario oficial El Peruano el 25 de marzo de 2021, se crea el Programa Nacional de Investigación Científica y Estudios Avanzados, sobre la base del Fondo Nacional de Desarrollo Científico, Tecnológico y de Innovación Tecnológica, al cual **PROCIENCIA** absorbe por fusión en calidad de entidad absorbente. **PROCIENCIA** se encuentra bajo la dependencia de **EL CONCYTEC**, ente rector del SINACYT.

De conformidad con lo señalado en la Cuarta Disposición Complementaria Final del citado Decreto Supremo, el proceso de fusión concluye en un plazo no mayor de noventa (90) días calendario, contados a partir de la vigencia de dicha norma. Asimismo, de acuerdo con lo dispuesto en su Séptima Disposición Complementaria Final, culminado el proceso de fusión, toda referencia al Fondo Nacional de Desarrollo Científico y de Innovación Tecnológica – FONDECYT se entiende realizada a **PROCIENCIA**.



DE LOS ANTECEDENTES

CLÁUSULA SEGUNDA.- PROCIENCIA a través de la Resolución de Dirección Ejecutiva N° ____-202_-PROCIENCIA-DE de fecha _____, aprobó el Expediente de Convocatoria del Esquema Financiero E041-2022-04 denominado “Proyectos de Desarrollo Tecnológico”, el mismo que entre otros documentos, está integrado por las Bases del concurso.

Asimismo, mediante Resolución de Dirección Ejecutiva N° ____-202_-PROCIENCIA-DE de fecha _____, entre otros, se aprobó la integración y/o modificación de las Bases que forman parte del citado expediente, en adelante **LAS BASES**, y se incorporó la Guía de Soporte, Seguimiento y Evaluación, en adelante **LA GUÍA**.

Mediante Resolución de Dirección Ejecutiva N° ____-202_-PROCIENCIA-DE de fecha _____, **LA ENTIDAD EJECUTORA** resultó beneficiaria del financiamiento de la Convocatoria del Esquema Financiero E041-2022-04 denominado “Proyectos de Desarrollo Tecnológico” para el desarrollo del proyecto presentado.

DEL OBJETO

CLÁUSULA TERCERA.- PROCIENCIA otorga a favor de **LA ENTIDAD EJECUTORA** un cofinanciamiento mediante recursos monetarios para la ejecución del proyecto titulado: “_____”, en adelante **EL PROYECTO**, el cual tiene como objetivo general obtener resultados y/o validación del conocimiento adquirido en una etapa previa de investigación aplicada a través de un producto mínimo viable o prueba de concepto con un fin específico en CTI, y así obtener los resultados esperados señalados en el numeral 1.3 de **LAS BASES**.

DE LA VIGENCIA DEL CONTRATO, PLAZO DEL PROYECTO Y CONTROL DE CAMBIOS

CLÁUSULA CUARTA.- El presente contrato tiene vigencia desde el día siguiente de su suscripción hasta la emisión del Reporte al Informe Final de Resultados (RIFR) por parte de la Sub Unidad de Soporte, Seguimiento y Evaluación de **PROCIENCIA**.

El plazo de ejecución de **EL PROYECTO** será detallado en el Plan Operativo Proyecto aprobado por la Sub Unidad de Soporte, Seguimiento y Evaluación de **PROCIENCIA**. Dicho plazo se contabiliza desde el día siguiente de efectuado el primer desembolso a favor de **LA ENTIDAD EJECUTORA**, conforme lo establecido en **LAS BASES** y **LA GUÍA**.

Excepcionalmente, en caso surja algún problema que afecte el cumplimiento del plazo de ejecución de **EL PROYECTO**, este podrá ampliarse a solicitud de **LA ENTIDAD EJECUTORA**, debiendo para ello seguirse lo señalado en **LA GUÍA**.

Asimismo, en caso surja algún inconveniente que requiera cambios en la ejecución de **EL PROYECTO** que coadyuven al cumplimiento de los resultados esperados, deberán solicitarse de acuerdo con lo establecido en **LA GUÍA**. Estos cambios no implican una ampliación del plazo de ejecución de **EL PROYECTO**.

DEL FINANCIAMIENTO A OTORGAR

CLÁUSULA QUINTA.- El importe de financiamiento que otorga **PROCIENCIA** asciende a la suma de S/ _____ (_____ Soles), y será utilizado únicamente para cofinanciar los rubros señalados en el numeral 2.4.2 de **LAS BASES**. Asimismo, la contrapartida monetaria o no monetaria (valorizada) de la **ENTIDAD**



EJECUTORA, asciende a la suma de S/ _____ (_____ Soles), debiéndose observar las disposiciones establecidas en el numeral 2.4.3 de **LAS BASES**.

El aporte monetario o no monetario (valorizado) de la Entidad Asociada asciende a la suma de S/ _____ (_____ Soles), debiéndose observar las disposiciones establecidas en el numeral 2.4.3 de **LAS BASES**.

El detalle de todos los aportes es el siguiente:

ENTIDAD	APORTE NO MONETARIO (VALORIZADO) S/	APORTE MONETARIO S/	APORTE TOTAL S/
ENTIDAD EJECUTORA:			
ENTIDAD ASOCIADA 1:			
ENTIDAD ASOCIADA 2: (Agregar más filas de corresponder)			
PROCIENCIA			
APORTE TOTAL			

Los aportes se encuentran conforme con los porcentajes máximos señalados en el numeral 2.5.3 de **LAS BASES**.

DEL CRONOGRAMA DE LOS DESEMBOLSOS

CLÁUSULA SEXTA.- El desembolso otorgado por **PROCIENCIA** se efectuarán en Soles y se entregará en una sola armada, de acuerdo con lo señalado en numeral 2.4.1 de **LAS BASES**, para lo cual deberá cumplir con presentar los documentos e información señalados en el numeral 4.1 de **LAS BASES**, además de lo establecido en el numeral 2.5 de **LA GUÍA**.

DEL ABONO

CLÁUSULA SÉPTIMA.- **PROCIENCIA** realizará los desembolsos señalados en la Cláusula sexta mediante abono en una cuenta a nombre de **LA ENTIDAD EJECUTORA** en la entidad bancaria que corresponda, siguiendo el procedimiento regulado en la Ley de Presupuesto del año en curso.

DE LAS OBLIGACIONES FRENTE A PROCIENCIA

CLÁUSULA OCTAVA.- Son obligaciones de **LA ENTIDAD EJECUTORA**:

1. Cumplir las normas establecidas por **PROCIENCIA** que se apliquen a la ejecución de las actividades.
2. Cumplir con la entrega de los resultados esperados indicados en **LAS BASES**.
3. Utilizar los fondos otorgados por **PROCIENCIA** para cubrir estrictamente las partidas presupuestales financiadas indicadas en **LAS BASES**, dentro del periodo de ejecución de actividades.
4. Garantizar el cumplimiento de todo lo estipulado en el contrato y demás lineamientos de la convocatoria.
5. Informar a **PROCIENCIA** de manera oportuna en caso surja algún problema que afecte el cumplimiento de lo estipulado en el contrato, adjuntando los documentos sustentatorios del caso. La información que diera lugar a alguna modificación en las

- condiciones y términos del contrato no implicará incremento del financiamiento otorgado.
6. Luego de haber realizado la primera reunión y una vez que se apruebe el PO en el SIG, se debe imprimir, firmar por el Responsable Técnico y enviar al Monitor para su aprobación.
 7. Presentar los Informes Técnico-Financieros (ITF) de Hito y el Informe Final de Resultados (IFR), a través del SIG y por mesa de partes.
 8. Presentar el Informe Final de Resultados (IFR) a través del SIG y por mesa de partes.
 9. Devolver al Programa **PROCIENCIA** los montos no rendidos.
 10. Hacer constar en forma y lugar visibles el patrocinio de CONCYTEC y del Programa **PROCIENCIA** en toda documentación relacionada a las actividades del proyecto, incluyendo afiches, trípticos, notas de prensa y avisos periodísticos, memorias o resúmenes de ponencias, posters, etc.
 11. Participar en entrevistas, presentaciones públicas a invitación del CONCYTEC o del Programa **PROCIENCIA**.
 12. Mantener informado a **PROCIENCIA** en caso hubiera algún cambio en la información de la persona de contacto.
 13. Comunicar oportunamente a **PROCIENCIA** sobre cualquier cambio técnico o financiero, que sea necesario realizar durante la ejecución del proyecto para su aprobación.
 14. Devolver a **PROCIENCIA**, cuando sea solicitado y por las causales señaladas en el presente Contrato, el importe que sea determinado por este último, más los intereses de ley, cuando corresponda.
 15. Mantener vigente la Carta Fianza por el monto, periodo y condiciones establecidos en **LAS BASES**.
 16. Brindar a **PROCIENCIA** cualquier información vinculada con la ejecución de **EL PROYECTO**, que le sea requerida en cualquier etapa de ejecución del mismo.
 17. En caso de realizar modificaciones al Plan Operativo, se deben mantener las versiones con las firmas actualizadas.

Asimismo, son obligaciones de **LA ENTIDAD EJECUTORA** las obligaciones, compromisos y responsabilidades establecidas en **LAS BASES** y **LA GUÍA**.

DE LA RESOLUCIÓN DEL CONTRATO

CLÁUSULA NOVENA.- PROCIENCIA podrá resolver de pleno derecho el presente contrato ante el incumplimiento de cualquiera de las obligaciones, compromisos y responsabilidades establecidas en la Cláusula precedente, **LAS BASES** y **LA GUÍA**, previo informe de la Sub Unidad de Soporte, Seguimiento y Evaluación de **PROCIENCIA**; para lo cual se comunicará la resolución del contrato a **LA ENTIDAD EJECUTORA** mediante Carta Notarial, conforme con las disposiciones del Artículo 1430° Código Civil.

En el supuesto de que **LA ENTIDAD EJECUTORA**, como consecuencia de un caso fortuito o fuerza mayor debidamente acreditado, requiera dar por concluido el presente contrato, deberá solicitarlo de forma escrita a **PROCIENCIA** y proceder con la devolución del monto de la subvención no ejecutado. Con la opinión técnica de la Sub Unidad de Soporte, Seguimiento y Evaluación respecto de la procedencia de lo solicitado y la determinación del monto a devolver, así como la opinión legal aplicable al caso, **PROCIENCIA** determinará la procedencia de lo solicitado.

De manera excepcional y solo en caso de no existir importe de la subvención por devolver, **PROCIENCIA** y **LA ENTIDAD EJECUTORA** podrán resolver el presente contrato de mutuo acuerdo, para lo cual será suficiente que las partes establezcan su decisión en un acta que contendrá las razones de dicho acuerdo, y la indicación expresa de no existir importe de la subvención por devolver, dicha acta deberá estar suscrita por ambas partes.

DE LAS IMPLICANCIAS DE LA RESOLUCIÓN

CLÁUSULA DÉCIMA.- La resolución del presente contrato por las causas señaladas en el primer párrafo de la cláusula precedente, dará lugar a la devolución total del monto recibido, dicho importe deberá ser determinado por la Sub Unidad de Soporte, Seguimiento y Evaluación de **PROCIENCIA**. Además de la resolución contractual por dichos supuestos, **PROCIENCIA** podrá calificar a **LA ENTIDAD EJECUTORA** como no apto para futuros financiamientos.

La devolución a que se hace referencia en el párrafo anterior incluirá los intereses de ley que se devenguen hasta la fecha en que **LA ENTIDAD EJECUTORA** efectúe el reembolso, conforme a lo establecido en el Código Civil, con excepción del supuesto señalado en el segundo párrafo de la cláusula precedente, caso en el cual la devolución del monto de la subvención no ejecutado no incluirá intereses.

DE LA GARANTÍA

CLÁUSULA DÉCIMO PRIMERA.- (En caso de personas jurídicas del régimen privado con o sin fines de lucro). Para garantizar el cumplimiento del presente contrato, **LA ENTIDAD EJECUTORA** deberá presentar una Carta Fianza o una Póliza de Caución, según corresponda, como requisito del primer desembolso, por el monto equivalente al 10% del financiamiento otorgado y según las condiciones establecidas en el numeral 4.1.1 de **LAS BASES**, debiendo mantenerse vigente durante el plazo de vigencia del contrato. Este requisito será de aplicación únicamente para las personas jurídicas del régimen privado con o sin fines de lucro.

Es requisito de la Carta Fianza o la Póliza de Caución, según corresponda, que ésta sea incondicional, solidaria, irrevocable y de realización automática en el Perú al sólo requerimiento de **PROCIENCIA**. Asimismo, tratándose de la Carta Fianza que sea emitida por una entidad financiera, y para el caso de la Póliza de Caución que sea emitida por una entidad aseguradora, siendo que en ambos casos estas deben encontrarse bajo la supervisión de la Superintendencia de Banca, Seguros y Administradoras Privadas de Fondos de Pensiones, las que deben estar autorizadas para emitir garantías o estar consideradas en la lista actualizada de bancos extranjeros de primera categoría que periódicamente publica el Banco Central de Reserva del Perú.

La garantía se ejecutará a simple requerimiento de **PROCIENCIA** en los siguientes supuestos:

1. Cuando **LA ENTIDAD EJECUTORA** no la hubiere renovado antes de la fecha de su vencimiento. Contra esta ejecución, **LA ENTIDAD EJECUTORA** no tiene derecho a interponer reclamo alguno.
2. Cuando se resuelva el contrato conforme a lo señalado en su Cláusula Novena, el monto ejecutado de la garantía corresponderá íntegramente a **PROCIENCIA**, independientemente de la cuantificación del daño efectivamente irrogado.

Una vez emitido el Reporte al Informe Final de Resultados (RIFR) por parte de la Sub Unidad de Soporte, Seguimiento y Evaluación, contando con la conformidad de **PROCIENCIA**, y siempre que no existan deudas a cargo de **LA ENTIDAD EJECUTORA**, la Carta Fianza o la Póliza de Caución serán devueltas sin dar lugar al pago de intereses.

(EN CASO DE RETENCIÓN DEL 10% POR PROCIENCIA PARA PEQUEÑA EMPRESA)



Para garantizar el cumplimiento del presente contrato, **PROCIENCIA** retendrá a **LA ENTIDAD EJECUTORA** un monto equivalente al 10% de la subvención otorgada, dicha retención será efectuada al momento de efectuarse el primer desembolso de la subvención y deberá ser asumido por **LA ENTIDAD EJECUTORA** a efectos que la rendición se efectúe por el importe total del primer desembolso.

La retención a que se hace referencia en el párrafo anterior se mantendrá durante el plazo de ejecución de **EL PROYECTO**, y será devuelta a **LA ENTIDAD EJECUTORA** previa autorización de la Sub Unidad de Soporte, Seguimiento y Evaluación, vía reembolso una vez concluida la ejecución de **EL PROYECTO**.

CLÁUSULA ESPECIAL

CLÁUSULA DÉCIMO SEGUNDA.- Complementariamente y en cumplimiento de la legislación peruana, los archivos digitales y los programas informáticos que pudieran resultar de **EL PROYECTO** y sus investigaciones relacionadas y/o derivadas, deberán obligatoriamente ser difundidos de manera completa en el Repositorio Nacional Digital de Ciencia, Tecnología e Innovación de Acceso Abierto, conforme a las disposiciones establecidas en la normatividad sobre la materia.

En caso de que los resultados de las investigaciones estuvieran protegidos por derechos de propiedad, será obligatorio para **LA ENTIDAD EJECUTORA** proporcionar los metadatos (resumen de datos) correspondientes a fin de incluirlos en el Repositorio Nacional Digital de Ciencia, Tecnología e Innovación de Acceso Abierto.

PROCIENCIA queda autorizado a utilizar todos los resultados y documentación de **EL PROYECTO** y sus investigaciones relacionadas y/o derivadas, en cualquier momento.

DE LA PROPIEDAD INTELECTUAL

CLÁUSULA DÉCIMO TERCERA.- LA ENTIDAD EJECUTORA es responsable de adoptar las acciones que sean necesarias para dar cumplimiento a las normas aplicables sobre propiedad intelectual, según corresponda, en concordancia con lo establecido en el numeral 5 de **LA GUÍA**.

DE LA JURISDICCIÓN Y DOMICILIO

CLÁUSULA DÉCIMO CUARTA.- Las partes señalan como sus domicilios los indicados en la introducción de este contrato, en donde se les hará llegar todas las comunicaciones relacionadas a su ejecución y se tendrá por válida y bien realizada la entrega de cualquier correspondencia que exista entre ellas para todos sus efectos jurídicos, incluida la Carta Notarial a que se refiere el primer párrafo de la Cláusula Novena.

Para que cualquier cambio de domicilio sea válido, este deberá ser comunicado a la otra parte por escrito y contar con la constancia de recepción de la comunicación de la parte a la que va dirigida.

DE LA SOLUCIÓN DE CONTROVERSIAS

CLÁUSULA DÉCIMO QUINTA.- Las partes acuerdan de manera voluntaria que toda desavenencia, litigio o controversia que pudiera derivarse de este contrato, incluidas las de su nulidad o invalidez, se regirán por las reglas de la buena fe y común acuerdo, luego serán resueltas a través de la conciliación extrajudicial. En caso no se pudiera llegar a un acuerdo por este medio, se recurrirá a la vía judicial correspondiente, para lo cual las partes renuncian expresamente al fuero de sus domicilios y se someten a la competencia de los tribunales de la ciudad de Lima.



Las partes declaran que el presente Contrato lo conforman los términos y condiciones aquí estipuladas, **LAS BASES** y **LA GUÍA**, documentos que las partes declaran conocer y someterse a sus textos, asimismo, con su suscripción aceptan que el **Plan Operativo** aprobado forma parte integrante del presente contrato.

Asimismo, se establece que, para cualquier referencia sobre la fecha de suscripción del presente contrato, se tomará en cuenta la última fecha de suscripción de las partes en el presente documento.

En señal de conformidad, las partes suscriben el presente contrato, en la ciudad de Lima, de la siguiente manera:

XXXXXXXXXXXXXXXXXXXXXXXXXXXX
DNI N° XXXXXXXXX
PROCIENCIA

Fecha Firma: _____

XXXXXXXXXXXXXXXXXXXXXXXXXXXX
DNI N° XXXXXXXXX
LA ENTIDAD EJECUTORA

Fecha Firma: _____