



RESOLUCIÓN DE DIRECCIÓN EJECUTIVA N° 030-2022-PROCIENCIA-DE

Lima, 17 de marzo de 2022

VISTOS: El Acta de Reunión N° 014-2022 de fecha 15 de marzo de 2022, del Comité Técnico de PROCIENCIA, el Informe N° 014AS-2022-PROCIENCIA-UD/SPA que cuenta con Proveído N° 034-AS-2022-PROCIENCIA-UD, el Informe N° 033AS-2022-PROCIENCIA-UD, todos de fecha 15 de marzo de 2022, emitidos por la Unidad de Diseño de PROCIENCIA, los Memorandos N° 034-2022-PROCIENCIA-UGC-SUSB y 036-2022-PROCIENCIA-UGC-SUSB de fecha 10 y 15 de marzo de 2022, respectivamente emitidos por la Sub Unidad de Selección de Beneficiarios del PROCIENCIA, y el Informe N° 009-2022-PROCIENCIA-UAL-AMRR de fecha 16 de marzo de 2022, que cuenta con Proveído N° 035-2022-PROCIENCIA-UAL de fecha 17 de marzo de 2022 emitido por la Unidad de Asesoría Legal de PROCIENCIA, y;

CONSIDERANDO:

Que, el Texto Único Ordenado de la Ley N° 28303, Ley Marco de Ciencia, Tecnología e Innovación Tecnológica, aprobado por Decreto Supremo N° 032-2007-ED, y la Ley N° 28613, Ley del Consejo Nacional de Ciencia, Tecnología e Innovación Tecnológica - CONCYTEC, establecen que el CONCYTEC es el organismo rector del Sistema Nacional de Ciencia, Tecnología e Innovación Tecnológica – SINACYT, encargado de normar, dirigir, orientar, fomentar, coordinar, supervisar y evaluar las acciones del Estado en el ámbito de la ciencia, tecnología e innovación tecnológica y promover e impulsar su desarrollo mediante la acción concertada y la complementariedad entre los programas y proyectos de las instituciones públicas, académicas, empresariales, organizaciones sociales y personas integrante del SINACYT;

Que, mediante Ley N° 30806, Ley que Modifica Diversos Artículos de la Ley N° 28303, Ley Marco de Ciencia, Tecnología e Innovación Tecnológica, y de la Ley N° 28613, Ley del CONCYTEC, se modifica, entre otros, el artículo 16 de la Ley N° 28303, señalándose que el Fondo Nacional de Desarrollo Científico, Tecnológico y de Innovación Tecnológica – FONDECYT, es una unidad de ejecución presupuestal del CONCYTEC, con patrimonio propio, encargado de captar, gestionar, administrar y canalizar recursos de fuente nacional y extranjera destinados a las actividades del SINACYT, en el país;

Que, mediante Decreto Supremo N° 051-2021-PCM publicado en el diario oficial El Peruano el 25 de marzo de 2021, se crea el Programa Nacional de Investigación Científica y Estudios Avanzados, sobre la base del Fondo Nacional de Desarrollo Científico, Tecnológico y de Innovación Tecnológica, al cual PROCIENCIA absorbe por fusión en calidad de entidad absorbente. PROCIENCIA se encuentra bajo la dependencia de EL CONCYTEC, ente rector del SINACYT, y tiene por objeto impulsar, incrementar y consolidar las capacidades en ciencia y tecnología en el país, lo cual implica de manera no limitativa la investigación científica en todas las disciplinas del saber, así como la formación de investigadores y especialistas de alto nivel, el equipamiento de laboratorios y talleres de investigación, la difusión de conocimientos, la transferencia tecnológica y la creación de cultura científica y tecnológica, para generar conocimiento que pueda ser aplicado en la economía, el bienestar social y la sostenibilidad ambiental;

Que, conforme con lo señalado en la Cuarta y Quinta Disposición Complementaria Final del citado Decreto Supremo, el proceso de fusión concluye en un plazo no mayor de noventa (90) días calendario, contados a partir de la vigencia de dicha norma, y que el Programa PROCIENCIA inicia operaciones a partir del día siguiente de concluido el proceso de fusión. Asimismo, de acuerdo con lo dispuesto en su Séptima Disposición Complementaria Final, culminado el proceso de fusión, toda referencia al Fondo Nacional de



Desarrollo Científico y de Innovación Tecnológica – FONDECYT se entiende realizada a PROCIENCIA;

Que, de acuerdo con el artículo 2 de la Resolución de Presidencia N° 062-2021-CONCYTEC-P de fecha 21 de junio de 2021, que aprueba el Cuadro de Equivalencias de las Unidades del Programa Nacional de Investigación Científica y Estudios Avanzados – PROCIENCIA, toda referencia a las Unidades Orgánicas de la Unidad Ejecutora FONDECYT en normas, procedimientos administrativos, resoluciones, directivas, actos de administración, actos administrativos y demás documentos de similar naturaleza, deberá entenderse respecto de las Unidades Orgánicas del PROCIENCIA, de acuerdo con lo establecido en su Manual de Operaciones y el Cuadro de Equivalencias;

Que, mediante Resolución de Presidencia N° 058-2021-CONCYTEC-P de fecha 09 de junio de 2021, modificada por Resolución de Presidencia N° 086-2021-CONCYTEC-P de fecha 18 de agosto de 2021, se aprobó el Manual de Operaciones del Programa Nacional de Investigación Científica y Estudios Avanzados – PROCIENCIA, el cual define su estructura funcional y señala en el artículo 11 y literales f) y l) del artículo 12, que la Dirección Ejecutiva es la máxima autoridad ejecutiva y administrativa del Programa PROCIENCIA, tiene a su cargo la decisión estratégica, conducción y supervisión de la gestión del Programa PROCIENCIA; y tiene entre sus funciones aprobar, realizar el seguimiento y evaluar el expediente de los concursos a ser implementados por el Programa PROCIENCIA, así como la expedición de Resoluciones de Dirección Ejecutiva en el ámbito de su alcance, contando para ello con los sustentos técnico y legal correspondientes;

Que, mediante Resolución de Presidencia N° 109-2017-CONCYTEC-P de fecha 7 de setiembre de 2017, modificada mediante Resolución de Presidencia N° 044-2018-CONCYTEC-P de fecha 23 de marzo de 2018 y Resolución de Presidencia N° 019-2022-CONCYTEC de fecha 17 de febrero de 2022, se aprobó la Directiva N° 04-2017-CONCYTEC-DPP, Directiva que regula el Diseño, Aprobación e Implementación de los Instrumentos Financieros diseñados por el CONCYTEC, la cual tiene como finalidad estandarizar el contenido mínimo de los Instrumentos Financieros diseñados y aprobados por el CONCYTEC e implementados por el FONDECYT (ahora PROCIENCIA), así como normar su procedimiento de diseño, aprobación, implementación y evaluación, cuyo alcance es de cumplimiento obligatorio en todo el Pliego CONCYTEC y la Unidad Ejecutora FONDECYT, (ahora PROCIENCIA). Asimismo, los numerales 4.2. y 5.2 de la citada Directiva establecen el sub proceso de implementación del Instrumento Financiero, consta del desarrollo de las Bases, la Evaluación y Selección, y el Seguimiento y Monitoreo, y es llevado a cabo por la Unidad Ejecutora FONDECYT (ahora PROCIENCIA); así como la organización y niveles de responsabilidad para la aprobación del Instrumento Financiero y su implementación, estableciéndose en el sub numeral 5.2.5 que la Unidad Ejecutora FONDECYT (ahora PROCIENCIA), deberá implementar el Instrumento Financiero considerando como etapas: el diseño de Bases, Evaluación y Selección, y Seguimiento y Monitoreo;

Que, los artículos 26 al 34 del citado Manual de Operaciones de PROCIENCIA, establecen que la Unidad de Diseño y la Unidad de Gestión de Concursos son dependientes de la Dirección Ejecutiva. La Unidad de Diseño es la unidad de línea, responsable del proceso de diseño y desarrollo del expediente del concurso, y tiene, entre sus funciones, formular y proponer a la Dirección Ejecutiva el calendario de concursos y gestionar el expediente de estos, así como recopilar e incorporar las mejores prácticas en el diseño de los expedientes de los concursos del Programa PROCIENCIA. De otro lado, la Sub Unidad de Selección de Beneficiarios, dependiente de la Unidad de Gestión de Concursos, es responsable del proceso selección de beneficiarios, que incluye la promoción de los concursos, la evaluación y selección de beneficiarios para la financiación de proyectos, programas y becas en ciencia y tecnología, y tiene entre sus funciones, realizar la



evaluación y selección de las propuestas de las convocatorias para adjudicación de las subvenciones y transferencias financieras. Por su parte, la Sub Unidad de Soporte, Seguimiento y Evaluación, dependiente de la Unidad de Gestión de Concursos, es responsable del proceso de soporte, seguimiento y evaluación de beneficiarios, que incluye el seguimiento de los proyectos y programas de Ciencia y Tecnología financiados con los fondos de ciencia y tecnología bajo la administración del PROCENCIA, y tiene entre sus funciones, brindar soporte y asistencia técnica a los beneficiarios de las subvenciones y transferencias financieras de acuerdo a la normativa establecida relacionada a la gestión de los contratos y convenios del PROCENCIA;

Que, por otro lado, el literal g) del artículo 12 del citado Manual de Operaciones, establece como función de la Dirección Ejecutiva constituir el Comité Técnico del Programa PROCENCIA que se encarga de gestionar y opinar sobre actividades propias de los concursos de los esquemas financieros;

Que, los artículos 1 y 4 del Reglamento del Comité Técnico de FONDECYT aprobado mediante Resolución de Dirección Ejecutiva No 026-2016-FONDECYT-DE de fecha 22 de marzo de 2016, modificado mediante Resolución de Dirección Ejecutiva N° 002-2021-FONDECYT-DE de fecha 15 de enero de 2021, disponen que el Comité Técnico es un órgano colegiado de apoyo técnico a la gestión en la Unidad Ejecutora FONDECYT, ahora, Programa PROCENCIA, que vela y controla que los procesos se realicen conforme las normas internas y tiene como finalidad contribuir a la gestión realizando acciones de revisión y evaluación de calidad respecto a los Esquemas Financieros;

Que, asimismo, el numeral 7.1 del artículo 7 del citado Reglamento, modificado mediante Resolución de Dirección Ejecutiva N° 002-2021-FONDECYT-DE de fecha 15 de enero de 2021, establece como función del Comité Técnico, la de revisar y evaluar el expediente del Concurso del Esquema Financiero, presentado y propuesto por la Unidad de Desarrollo, para su aprobación por parte de la Dirección Ejecutiva, el mismo que deberá contener como mínimo la siguiente documentación: Al momento del lanzamiento de la convocatoria (Primer grupo de documentos), a) Las Bases según estándar de la Unidad de Desarrollo, y b) Documento de autorización presupuestal. Al momento de la integración de las Bases o en la fecha establecida en las bases, si no hubiera consultas que ameriten una integración (Segundo grupo de documentos), c) Proyecto de contrato o convenio, d) Ficha de postulación en línea, e) Cartilla de evaluación, f) Perfil del evaluador y/o guía de evaluación, y g) Guía de seguimiento y monitoreo del esquema financiero de la subvención. Agrega el anotado numeral que, en caso de existir una integración de bases, el Comité Técnico deberá revisar la modificación de los documentos descritos en el segundo grupo de documentos, y que, por otro lado, si no existiera integración de bases toda la documentación descrita en el segundo grupo de documentos deberá ser recabada y tramitada por la Unidad de Desarrollo. Señala también dicho numeral que algunos de los documentos podrán no aplicar, en algunos casos, por su naturaleza, y que los documentos antes señalados deberán estar visados por el personal responsable y competente de la Unidad que los formuló;

Que, en virtud de ello, a través de la Resolución de Dirección Ejecutiva N° 020-2022-PROCENCIA-DE de fecha 02 de marzo de 2022, se aprobó el Expediente de la Convocatoria del Esquema Financiero E067-2022-02 denominado "Proyectos Especiales: EU-LAC-Infraestructuras de Investigación", el cual se encuentra conformado por i) las Bases de Concurso y Anexos, ii) la Certificación de Crédito Presupuestario N° 0000000138, iii) la Ficha Técnica, iv) Formato de Revisión de Bases, v) Acta de Reunión N° 007-2022 y Acta de Reunión N° 012-2022-CT del Comité Técnico, como primer grupo de documentos;

Que, con fecha 10 de marzo de 2022, la Sub Unidad de Soporte, Seguimiento y Evaluación del PROCENCIA remitió a la Unidad de Diseño del PROCENCIA, el documento



denominado “Guía de Soporte, Seguimiento y Evaluación de Proyectos” Concursos 2022 (Hoja de Ruta con Registro N° 147245).

Que, a través, del Memorando N° 034-2022-PROCIENCIA-UGC-SUSB de fecha 10 de marzo de 2022 (Hoja de Ruta con Registro N° 147271), la Sub Unidad de Selección de Beneficiarios del PROCIENCIA remitió a la Unidad de Diseño del PROCIENCIA, la Cartilla de Elegibilidad del acotado Concurso, la misma que posteriormente sería modificada conforme a la remisión del Memorando N° 036-2022-PROCIENCIA-UGC-SUSB de fecha 15 de marzo de 2022 (Hoja de Ruta con Registro N° 147391);

Que, asimismo, con fecha 15 de marzo de 2022, la Unidad de Tecnologías del PROCIENCIA proporciona a la Unidad de Diseño, el documento denominado “Acta de Entrega de Convocatoria AEC-008-2022”;

Que, según consta en el Acta de Reunión N° 014-2022, el Comité Técnico de PROCIENCIA, en sesión llevada a cabo el 15 de marzo de 2022, acordó recomendar la emisión del acto resolutivo que apruebe la incorporación de las Cartillas de Elegibilidad, la Guía de Soporte, Seguimiento y Evaluación, del Acta de Entrega de Convocatoria AEC-008-2022, las bases y anexos modificados y, los incorpore al Expediente de la Convocatoria del Esquema Financiero E067-2022-02 denominado “Proyectos Especiales: EU-LAC-Infraestructuras de Investigación”, precisando respecto al modelo de contrato, que este sería entregado por la Unidad de Asesoría Legal de PROCIENCIA a la emisión de la resolución correspondiente;

Que, mediante el Informe N° 014AS-2022-PROCIENCIA-UD/SPA, el cual cuenta con Proveído N° 034-AS-2022-PROCIENCIA-UD, ambos de fecha 15 de marzo de 2022, la Unidad de Diseño de PROCIENCIA, informa que, no se recibieron consultas que ameritaran integración de bases del Concurso E067-2022-02 denominado “Proyectos Especiales: EU-LAC-Infraestructuras de Investigación”; asimismo, se identificaron errores por omisión en las bases y anexos, procediéndose con su modificación, por lo que en base a los acuerdos arribados en sesión del Comité Técnico de PROCIENCIA, solicita se emita la resolución que apruebe el segundo grupo de documentos e incorpore al expediente del Esquema Financiero E067-2022-02 denominado “Proyectos Especiales: EU-LAC-Infraestructuras de Investigación” tales como: i) La Cartilla de Elegibilidad, ii) Guía de Soporte, Seguimiento y Evaluación, iii) las Bases y Anexos modificados, iv) el Acta de Entrega de Convocatoria AEC-008-2022, y v) el Acta de Comité Técnico N° 014-2022, por lo que mediante Informe N° 033AS-2022-PROCIENCIA-UD de fecha 15 de marzo de 2022 remite a la Dirección Ejecutiva los documentos señalados, para la emisión de la Resolución que pueda corresponder;

Que, asimismo, en el acotado Informe N° 014AS-2022-PROCIENCIA-UD/SPA de la Unidad de Diseño de PROCIENCIA, indica que, de la revisión de las Bases y Anexos, han advertido errores, los cuales han sido corregidos tales como: (i) lo establecido en el numeral “2.2.1 Entidad Solicitante” de las Bases, mientras que en el caso de los Anexos (ii) se modifica el título del Anexo 3 por la de Anexo 3A, así como el cuadro que lo contiene, (iii) se incorpora los Anexos 3B referido a “Carta de Presentación y Compromiso de la Entidad Asociada Peruana” y Anexo 3C referido a “Carta de Compromiso para Entidades Asociadas Extranjeras/For International Entities”, asimismo, (iv) se modifica, el cuadro que contiene el Anexo 4, incluyendo a los Co-Investigador o Co-Investigadores referente que no tengan obligaciones pendientes con el FONDECYT (ahora PROCIENCIA) o se encuentra registrado en el Registro de No Elegibles (RENOES);

Que, mediante el Informe N° 009-2022-PROCIENCIA-UAL-AMRR de fecha 16 de marzo de 2022, el mismo que contiene el Proveído N° 035-2022-PROCIENCIA-UAL de 17 de marzo de 2022, la Unidad de Asesoría Legal de PROCIENCIA, teniendo como sustento



lo expuesto por la Unidad de Diseño y los acuerdos arribados por el Comité Técnico de PROCIENCIA, y al verificar que se ha cumplido con lo dispuesto en el marco normativo correspondiente, considera viable la expedición de una Resolución de Dirección Ejecutiva; en ejercicio de las funciones establecidas en los literales f) y l) del Artículo 12 del Manual de Operaciones del Programa Nacional de Investigación Científica y Estudios Avanzados – PROCIENCIA, aprobado mediante Resolución de Presidencia N° 058-2021-CONCYTEC-P, modificado por Resolución de Presidencia N° 086-2021-CONCYTEC-P; que apruebe la modificación de las bases y anexos de la Convocatoria del Esquema Financiero E067-2022-02 denominado “Proyectos Especiales: EU-LAC-Infraestructuras de Investigación”, y como consecuencia de ello, se sustituya las mismas y sus anexos, por las bases y anexos modificados, elaboradas por la Unidad de Diseño de PROCIENCIA; asimismo, se incorpore la Cartilla de Elegibilidad, Guía de Soporte, Seguimiento y Evaluación, el Acta de Entrega de Convocatoria AEC-008-2022, el Acta de Comité Técnico N° 014-2022 y el modelo de Contrato, el cual adjunta en el Expediente de la Convocatoria del Esquema Financiero E067-2022-02 denominado “Proyectos Especiales: EU-LAC-Infraestructuras de Investigación”, aprobado mediante Resolución de Dirección Ejecutiva N° 020-2022-PROCIENCIA-DE de fecha 02 de marzo de 2022;

Que, finalmente, el mencionado informe legal agrega que los documentos que forman el segundo grupo de documentos cuentan con el visado y conformidad del personal responsable y competente de la Unidad que los formuló, tal como lo dispone el numeral 7.1 del artículo 7 del Reglamento del Comité Técnico de PROCIENCIA;

Que, en tal sentido, para el cumplimiento de los fines de PROCIENCIA, resulta necesario la emisión de la Resolución de Dirección Ejecutiva que apruebe las Bases y Anexos modificados, y como consecuencia, sustituir las Bases y sus Anexos del Concurso que forman parte del Expediente de la Convocatoria del Esquema Financiero E067-2022-02 denominado “Proyectos Especiales: EU-LAC-Infraestructuras de Investigación”, aprobado por Resolución de Dirección Ejecutiva N° 020-2022-PROCIENCIA-DE de fecha 02 de marzo de 2022, e incorpore la Cartilla de Elegibilidad, Guía de Soporte, Seguimiento y Evaluación, el Acta de Entrega de Convocatoria AEC-008-2022, el Acta de Comité Técnico N° 014-2022 y el modelo de Contrato;

Con la visación de los Responsables de las Unidades de Diseño, de Gestión de Concursos, de Asesoría Legal y de Tecnologías de la Información del Programa PROCIENCIA, de los Responsables de las Sub Unidades de Selección de Beneficiarios y de Soporte, Seguimiento y Evaluación de la Unidad de Gestión de Concursos del Programa PROCIENCIA;

De conformidad con lo dispuesto en la Ley N° 28303, Ley Marco de Ciencia, Tecnología e Innovación Tecnológica, en la Ley N° 28613, Ley del Consejo Nacional de Ciencia, Tecnología e Innovación Tecnológica - CONCYTEC, en la Ley N° 30806, Ley que modifica diversos artículos de la Ley N° 28303, Ley Marco de Ciencia, Tecnología e Innovación Tecnológica, y de la Ley N° 28613, Ley del CONCYTEC, en el Decreto Supremo N° 051-2021-PCM que crea el Programa Nacional de Investigación Científica y Estudios Avanzados – PROCIENCIA, en la Resolución de Presidencia N° 058-2021-CONCYTEC-P que aprueba el Manual de Operaciones de PROCIENCIA, modificado por Resolución de Presidencia N° 086-2021-CONCYTEC-P, en la Resolución de Presidencia N° 109-2017-CONCYTEC-P, que aprueba la Directiva N° 04-2017-CONCYTEC-DPP, Directiva que regula el Diseño, Aprobación e Implementación de los Instrumentos Financieros diseñados por el CONCYTEC, modificada mediante Resolución de Presidencia N° 044-2018-CONCYTEC-P, y en la Resolución de Presidencia N° 064-2021-CONCYTEC-P;



SE RESUELVE:

Artículo 1.- Aprobar la modificación de las Bases y Anexos que forman parte del Expediente de la Convocatoria del Esquema Financiero E067-2022-02 denominado “Proyectos Especiales: EU-LAC-Infraestructuras de Investigación”, aprobado por Resolución de Dirección Ejecutiva N° 020-2022-PROCIENCIA-DE de fecha 02 de marzo de 2022, propuesta por la Unidad de Diseño de PROCIENCIA, por los fundamentos expuestos en la presente Resolución.

Artículo 2.- Sustituir las Bases y Anexos que forman parte del Expediente de la Convocatoria del Esquema Financiero E067-2022-02 denominado “Proyectos Especiales: EU-LAC-Infraestructuras de Investigación”, aprobado por Resolución de Dirección Ejecutiva N° 020-2022-PROCIENCIA-DE de fecha 02 de marzo de 2022, propuesta por la Unidad de Diseño de PROCIENCIA, por los fundamentos expuestos en la presente Resolución.

Artículo 3.- Incorporar la Cartillas de Elegibilidad, la Guía de Soporte, Seguimiento y Evaluación, el Acta de Entrega de Convocatoria AEC-008-2022, el Acta de Comité Técnico N° 014-2022 y el Modelo de Contrato, que en anexo forman parte de la presente Resolución, al Expediente de la Convocatoria del Esquema Financiero E067-2022-02 denominado “Proyectos Especiales: EU-LAC-Infraestructuras de Investigación”, aprobado por Resolución de Dirección Ejecutiva N° 020-2022-PROCIENCIA-DE de fecha 02 de marzo de 2022, por los fundamentos expuestos en la parte considerativa de la presente Resolución.

Artículo 4.- Remitir copia de la presente Resolución a las Unidades de Diseño, de Gestión de Concursos, de Asesoría Legal, y de Tecnologías de la Información, y a las Sub Unidades de Selección de Beneficiarios y de Soporte, Seguimiento y Evaluación de PROCIENCIA, para los fines correspondientes.

Artículo 5.- Encargar al responsable del Portal de Transparencia, la publicación de la presente Resolución, así como de las Bases y Anexos modificados, la Cartilla de Elegibilidad, la Guía de Soporte, Seguimiento y Evaluación, y el Modelo de Contrato, del presente esquema financiero, en la Página Web de PROCIENCIA.

Regístrese y comuníquese.

JUAN MARTÍN RODRÍGUEZ RODRÍGUEZ

Director Ejecutivo

Programa Nacional de Investigación Científica y

Estudios Avanzados

PROCIENCIA

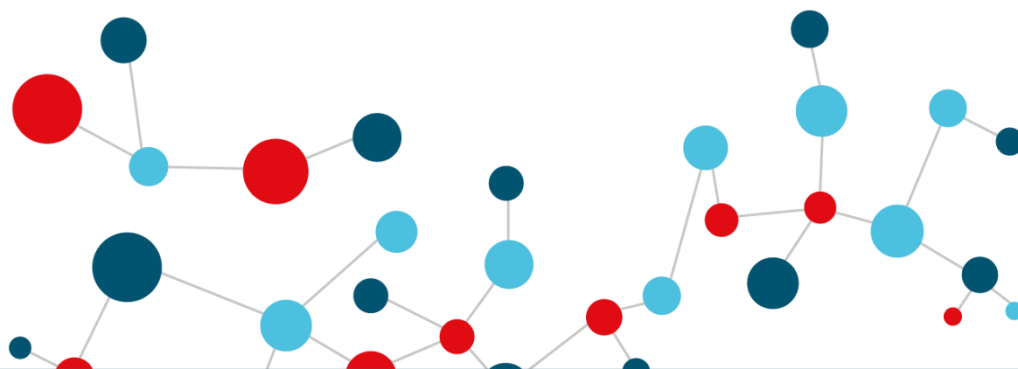

Proyectos Especiales: EU-LAC – Infraestructuras de investigación

Concurso E067-2022-02

Bases Modificadas

Marzo 2022

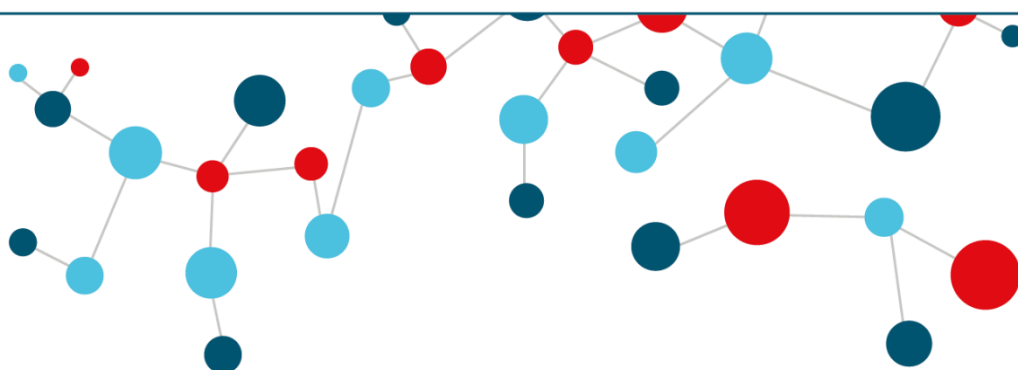

MODIFICACION DE BASES

PROYECTOS ESPECIALES: EU-LAC – INFRAESTRUCTURAS DE INVESTIGACION

A continuación, se presentan los cambios incorporados a las Bases del Concurso del Esquema Financiero E067-2022-02, denominado “Proyectos Especiales: EU-LAC – Infraestructuras de investigación” – como resultado de las correcciones por omisión. El siguiente cuadro se coloca en negrita e itálica el detalle de la modificación – en ambas columnas, de la incorporación - en la columna debe decir, y de la eliminación – en la columna dice.

Sección	Dice:	Debe decir:															
<p>2. Condiciones del concurso</p> <p>2.2. Público Objetivo</p> <p>2.2.1. Entidad Solicitante</p>	<p>“(…)”</p> <p>2.2.1. Entidad Solicitante</p> <p>Es la persona jurídica, constituida o creada conforme a ley, que realiza investigación o desarrollo o innovación en CTI, conforme a sus estatutos y/o marco normativo vigente; la cual presenta la propuesta y asume total responsabilidad por los compromisos y obligaciones derivados de la postulación. Se incluye a la dependencia, que es la unidad reconocida en la estructura organizacional de la entidad, tales como Escuela, Facultad, Laboratorio, Oficina de Investigación, Campo Experimental, Grupo de Investigación, sede, filial, entre otros. Las sedes postulantes deben realizar investigación o desarrollo tecnológico y estar registrados en la SUNAT (Establecimientos Anexos). Las entidades solicitantes de régimen privado deben contar al menos dos (02) años de funcionamiento continuo inmediatamente anteriores a la fecha de postulación con la forma societaria con la que postulan según el Registro Único de Contribuyentes (RUC).</p> <p>En caso la propuesta resulte ganadora, dicha entidad pasará a denominarse Entidad Ejecutora (EE) o subvencionado y será la que suscriba el convenio con el Programa PROCENCIA, pudiendo ser:</p> <p>(…)”</p> <p>6) Organizaciones no gubernamentales de Desarrollo (ONGDs)</p> <p>(…)”</p> <p>La Entidad Solicitante podrá participar con entidades asociadas de acuerdo con los Términos de Referencia de EU-LAC</p> <p>(…)”</p>	<p>“(…)”</p> <p>2.2.1. Entidad Solicitante</p> <p>Es la persona jurídica, constituida o creada conforme a ley, que realiza investigación o desarrollo o innovación en CTI, conforme a sus estatutos y/o marco normativo vigente; la cual presenta la propuesta y asume total responsabilidad por los compromisos y obligaciones derivados de la postulación. Se incluye a la dependencia, que es la unidad reconocida en la estructura organizacional de la entidad, tales como Escuela, Facultad, Laboratorio, Oficina de Investigación, Campo Experimental, Grupo de Investigación, sede, filial, entre otros. Las sedes postulantes deben realizar investigación o desarrollo tecnológico y estar registrados en la SUNAT (Establecimientos Anexos). Las entidades solicitantes de régimen privado deben contar al menos dos (02) años de funcionamiento continuo inmediatamente anteriores a la fecha de postulación con la forma societaria con la que postulan según el Registro Único de Contribuyentes (RUC) y de ser empresa, debe haber registrado una venta anual superior a 150 UIT en el 2019 o 2020 y presentar el registro de ventas acumulado del 2021.</p> <p>En caso la propuesta resulte ganadora, dicha entidad pasará a denominarse Entidad Ejecutora (EE) o subvencionado y será la que suscriba el convenio con el Programa PROCENCIA, pudiendo ser:</p> <p>(…)”</p> <p>6) Organizaciones no gubernamentales (ONGs)</p> <p>(…)”</p> <p>La Entidad Solicitante podrá participar con entidades asociadas de acuerdo con los Términos de Referencia de EU-LAC, las cuales deberán participar activamente en el proyecto de investigación con al menos un (01) Co-Investigador en el equipo de investigación.</p> <p>(…)”</p>															
<p>Anexos</p> <p>Anexo 3: Carta de presentación y compromiso de la entidad solicitante</p>	<p>“(…)”</p> <p>ANEXO 3: CARTA DE PRESENTACIÓN Y COMPROMISO DE LA ENTIDAD SOLICITANTE</p> <p>(…)”</p> <table border="1"> <tr> <td>REQUISITOS</td> </tr> <tr> <td>La entidad solicitante:</td> </tr> <tr> <td>(…)”</td> </tr> <tr> <td>4. Las entidades solicitantes de régimen privado deben contar con al menos dos (02) años de funcionamiento continuo inmediatamente anteriores a la fecha de postulación con la forma societaria con la que postulan, según el Registro Único de Contribuyentes (RUC).</td> </tr> <tr> <td>(…)”</td> </tr> <tr> <td>(…)”</td> </tr> <tr> <td>(…)”</td> </tr> </table>	REQUISITOS	La entidad solicitante:	(…)”	4. Las entidades solicitantes de régimen privado deben contar con al menos dos (02) años de funcionamiento continuo inmediatamente anteriores a la fecha de postulación con la forma societaria con la que postulan, según el Registro Único de Contribuyentes (RUC).	(…)”	(…)”	(…)”	<p>“(…)”</p> <p>ANEXO 3A: CARTA DE PRESENTACIÓN Y COMPROMISO DE LA ENTIDAD SOLICITANTE</p> <p>(…)”</p> <table border="1"> <tr> <td>REQUISITOS</td> </tr> <tr> <td>La entidad solicitante:</td> </tr> <tr> <td>(…)”</td> </tr> <tr> <td>4. Las entidades solicitantes de régimen privado deben contar con al menos dos (02) años de funcionamiento continuo inmediatamente anteriores a la fecha de postulación con la forma societaria con la que postulan, según el Registro Único de Contribuyentes (RUC).</td> </tr> <tr> <td>5. De ser Empresa, la Entidad Solicitante peruana registra una venta anual superior a 150 UITs en el año 2019 o 2020 y presenta el registro de ventas acumulada del año 2021.</td> </tr> <tr> <td>(…)”</td> </tr> <tr> <td>(…)”</td> </tr> <tr> <td>(…)”</td> </tr> </table>	REQUISITOS	La entidad solicitante:	(…)”	4. Las entidades solicitantes de régimen privado deben contar con al menos dos (02) años de funcionamiento continuo inmediatamente anteriores a la fecha de postulación con la forma societaria con la que postulan, según el Registro Único de Contribuyentes (RUC).	5. De ser Empresa, la Entidad Solicitante peruana registra una venta anual superior a 150 UITs en el año 2019 o 2020 y presenta el registro de ventas acumulada del año 2021.	(…)”	(…)”	(…)”
REQUISITOS																	
La entidad solicitante:																	
(…)”																	
4. Las entidades solicitantes de régimen privado deben contar con al menos dos (02) años de funcionamiento continuo inmediatamente anteriores a la fecha de postulación con la forma societaria con la que postulan, según el Registro Único de Contribuyentes (RUC).																	
(…)”																	
(…)”																	
(…)”																	
REQUISITOS																	
La entidad solicitante:																	
(…)”																	
4. Las entidades solicitantes de régimen privado deben contar con al menos dos (02) años de funcionamiento continuo inmediatamente anteriores a la fecha de postulación con la forma societaria con la que postulan, según el Registro Único de Contribuyentes (RUC).																	
5. De ser Empresa, la Entidad Solicitante peruana registra una venta anual superior a 150 UITs en el año 2019 o 2020 y presenta el registro de ventas acumulada del año 2021.																	
(…)”																	
(…)”																	
(…)”																	

Anexos
Anexo 3B: Carta de presentación y compromiso de la entidad asociada peruana

(...)
ANEXO 3B: CARTA DE PRESENTACIÓN Y COMPROMISO DE LA ENTIDAD ASOCIADA PERUANA

Ciudad, [día] de [mes] de 2022

Señor
Director Ejecutivo
Programa Nacional de Investigación Científica y Estudios Avanzados –
Programa PROCIENCIA
Lima.-

Tengo el agrado de dirigirme a usted como Representante Legal de [Razón social de la entidad asociada] con domicilio en [Calle/Avenida/Jirón/ Número / Distrito / Provincia / Ciudad] RUC N° [Número de RUC] para comunicarle que nuestra institución tiene intención de participar como entidad asociada en el proyecto titulado [Título del Proyecto], el cual será presentado al concurso "E067-2022-02 "PROYECTOS ESPECIALES: EU-LAC - Infraestructuras de Investigación".

Las actividades para el proyecto a cargo de nuestra institución serán ejecutadas por nuestra dependencia [Nombre de la Dependencia].

El personal que comprenderá el equipo de investigación es el siguiente:

Names y Apellidos	Doc. Identidad N°	Función en el Proyecto	Tipo de vínculo con la Entidad Asociada
		Co-Investigador 1	
		Co-Investigador 2	

Por nuestra participación en el Proyecto, realizaremos aportes al proyecto de investigación, con aporte monetario de S/ [00000] y aporte no monetario de S/ [00000].

Finalmente, declaro que nuestra organización cumple con lo siguiente:

REQUISITOS	Sí cumpla (Marcar con X)
La Entidad Asociada Peruana:	
1. Cuenta con RUC activo y habido.	
2. NO está inhabilitada de contratar con el Estado Peruano.	
3. NO tiene obligaciones financieras pendientes con el FONDECYT (ahora Programa PROCIENCIA) o ha incumplido con las obligaciones señaladas en sus respectivos contratos o convenios con el Programa PROCIENCIA (antes FONDECYT).	
4. NO se encuentra registrada en el Registro de No Elegibles (RENOES), o el que haga sus veces.	

Sin otro particular, quedo de usted.
Atentamente,

(FIRMA Y SELLO DEL REPRESENTANTE LEGAL O LA AUTORIDAD COMPETENTE)

NOMBRES Y APELLIDOS:

DNI:

CARGO EN LA INSTITUCIÓN:

(...)"

<p>Anexos Anexo 3C: Carta de compromiso para entidades asociadas extranjeras</p>		<p>(...) ANEXO 3C: CARTA DE COMPROMISO PARA ENTIDADES ASOCIADAS EXTRANJERAS / FOR INTERNATIONAL ENTITIES</p> <p>CARTA DE COMPROMISO / LETTER OF COMMITMENT</p> <p>Señor / Mr Director Ejecutivo / Executive Director Programa Nacional de Investigación Científica y Estudios Avanzados – Programa PROCENCIA Lima.-</p> <p><i>Por medio de la presente, expreso el interés de la institución [Nombre de la Institución], como autoridad competente, de participar junto a la Entidad Solicitante [Nombre de la Entidad Solicitante], en el proyecto de investigación básica denominado [Nombre del Proyecto], presentado al Concurso “E067-2022-02 “PROYECTOS ESPECIALES: EU-LAC - Infraestructuras de Investigación”.</i></p> <p><i>Hereby, I express the interest of the institution [Institution’s Name], as a competent authority, to participate with the Applicant Entity [Applicant Entity’s Name], in the project [Project’s Name], submitted to the call “E067-2022-02 “PROYECTOS ESPECIALES: EU-LAC - Infraestructuras de Investigación”.</i></p> <p><i>Nuestro compromiso de aporte en el proyecto consiste en [Descripción breve].</i> <i>Our commitment supporting the project consists of [Brief description].</i></p> <p><i>A continuación, la lista de personas de la institución que participarán:</i> <i>Next, the list of people of the institution that will participate:</i></p> <table border="1" data-bbox="922 1355 1544 1429"> <thead> <tr> <th>Nombres y Apellidos/ Name and Last name</th> <th>Función en el Proyecto / Role in the project</th> </tr> </thead> <tbody> <tr> <td></td> <td>Associate Investigator</td> </tr> </tbody> </table> <p>Atentamente / Sincerely</p> <p>(FIRMA / SIGNATURE) NOMBRES Y APELLIDOS / NAMES AND LASTNAME CARGO EN LA INSTITUCIÓN / POSITION (...)</p>	Nombres y Apellidos/ Name and Last name	Función en el Proyecto / Role in the project		Associate Investigator																				
Nombres y Apellidos/ Name and Last name	Función en el Proyecto / Role in the project																									
	Associate Investigator																									
<p>Anexo 4: Declaración Jurada del Responsable Técnico</p>	<p>(...) ANEXO 4: DECLARACION JURADA DEL RESPONSABLE TECNICO (...)</p> <table border="1" data-bbox="284 1758 890 1982"> <thead> <tr> <th>REQUISITOS</th> <th>Sí cumpla (Marcar con X)</th> </tr> </thead> <tbody> <tr> <td>(...)</td> <td></td> </tr> <tr> <td>Del Responsable Técnico</td> <td></td> </tr> <tr> <td>(...)</td> <td></td> </tr> <tr> <td>Tesista o Tesistas</td> <td></td> </tr> <tr> <td>(...)</td> <td></td> </tr> </tbody> </table>	REQUISITOS	Sí cumpla (Marcar con X)	(...)		Del Responsable Técnico		(...)		Tesista o Tesistas		(...)		<p>(...) ANEXO 4: DECLARACION JURADA DEL RESPONSABLE TECNICO (...)</p> <table border="1" data-bbox="930 1758 1536 1982"> <thead> <tr> <th>REQUISITOS</th> <th>Sí cumpla (Marcar con X)</th> </tr> </thead> <tbody> <tr> <td>(...)</td> <td></td> </tr> <tr> <td>Del Responsable Técnico</td> <td></td> </tr> <tr> <td>(...)</td> <td></td> </tr> <tr> <td>Co-Investigador o Co-Investigadores</td> <td></td> </tr> <tr> <td>1. NO tiene obligaciones pendientes con el FONDECYT (ahora Programa PROCENCIA), o</td> <td></td> </tr> </tbody> </table>	REQUISITOS	Sí cumpla (Marcar con X)	(...)		Del Responsable Técnico		(...)		Co-Investigador o Co-Investigadores		1. NO tiene obligaciones pendientes con el FONDECYT (ahora Programa PROCENCIA), o	
REQUISITOS	Sí cumpla (Marcar con X)																									
(...)																										
Del Responsable Técnico																										
(...)																										
Tesista o Tesistas																										
(...)																										
REQUISITOS	Sí cumpla (Marcar con X)																									
(...)																										
Del Responsable Técnico																										
(...)																										
Co-Investigador o Co-Investigadores																										
1. NO tiene obligaciones pendientes con el FONDECYT (ahora Programa PROCENCIA), o																										

	(...)"	se encuentra registrado en el Registro de No Elegibles (RENOES).	
		Tesisista o Tesisistas	
		(...)"	

TABLA DE CONTENIDO

1. ASPECTOS GENERALES	7
1.1. Bases del Concurso	7
1.1.1. Bases	7
1.1.2. Bases integradas.....	7
1.1.3. Términos de referencia de la convocatoria internacional (“ <i>Call Text</i> ”)	8
1.2. Objetivo.....	8
1.3. Resultados Esperados	8
1.4. Tipo de Proyecto	8
2. CONDICIONES DEL CONCURSO	9
2.1. Prioridades del concurso	9
2.2. Público Objetivo	9
2.2.1. Entidad Solicitante.....	9
2.3. Conformación del Consorcio	10
2.4. Plataforma de Vinculación.....	11
2.5. Conformación del equipo de investigación	11
2.6. Financiamiento.....	13
2.6.1. Monto de financiamiento	13
2.6.2. Plazo de ejecución	13
2.6.3. Rubros Financiables.....	13
2.6.4. Contrapartida	14
3. POSTULACIÓN	15
3.1. Postulación del Consorcio	15
3.2. Registro.....	15
3.3. Elegibilidad.....	15
3.4. Documentos de postulación	16
3.5. Cronograma	16
3.6. Absolución de consultas.....	17
4. EVALUACIÓN, SELECCIÓN Y RESULTADOS	17
4.1. Convenio o Contrato	18
4.1.1. Garantía de fiel cumplimiento de contrato	18
6. DISPOSICIONES FINALES	19

1. ASPECTOS GENERALES

CONCYTEC es el organismo rector del Sistema Nacional de Ciencia, Tecnología e Innovación (SINACTI), encargado de dirigir, fomentar, coordinar, supervisar y evaluar las acciones del Estado en el ámbito de la ciencia, tecnología e innovación tecnológica.

El Programa Nacional de Investigación Científica y Estudios Avanzados – PROCIENCIA, Unidad Ejecutora del CONCYTEC, tiene por objeto impulsar, incrementar y consolidar las capacidades en ciencia y tecnología en el país, lo cual implica de manera no limitativa la investigación científica en todas las disciplinas del saber, así como la formación de investigadores y especialistas de alto nivel, el equipamiento de laboratorios y talleres de investigación, la difusión de conocimientos, la transferencia tecnológica y la creación de cultura científica y tecnológica. Esto para generar conocimiento que pueda ser aplicado en la economía, el bienestar social y la sostenibilidad ambiental.

El presente concurso se origina en el Instrumento Financiero “Proyectos Especiales”, el cual fue aprobado con Resolución de Presidencia N° 090-2019-CONCYTEC-P de fecha 16 de mayo de 2019 y modificado mediante Informe N°013-2020-CONCYTEC-DPP-SDCTT emitido el 27 de marzo de 2020.

Por otro lado, el Grupo de Interés EU-LAC (en adelante EU-LAC), fue fundado en marzo de 2017 para mantener la red birregional construida por el grupo financiado por la Comunidad Europea ERANet-LAC (2013-2017) y está compuesto por 29 agencias de financiamiento de América Latina, Caribe y Europa para cooperar en ciencia, tecnología e innovación.

Cabe señalar que el 17 de diciembre de 2021, mediante Oficio No. 714-2021-CONCYTEC-PE, el CONCYTEC formalizó su participación en la 4ª Convocatoria multitemática para proyectos de investigación e innovación, en la que participa junto a otras 14 agencias de financiamiento de Austria, Bolivia, Brasil, República Dominicana, Alemania, Italia, Panamá, Polonia, Portugal, España, Turquía y Uruguay, las cuales aportarán fondos para el financiamiento de proyectos.

En esta 4ª Convocatoria multitemática para proyectos de investigación e innovación, el Perú participa en las áreas de Salud (Salud II - Ejes regionales EU-LAC: integración de las infraestructuras de investigación para la salud y la enfermedad) y Biodiversidad (Infraestructuras de investigación de servicios de biodiversidad y ecosistemas).

1.1. Bases del Concurso

1.1.1. Bases

Es el documento técnico normativo del concurso publicado por el Programa PROCIENCIA. Las bases constituyen un documento de cumplimiento obligatorio que rige para todo efecto legal durante las fases de postulación y evaluación del concurso; y da las pautas generales para orientar la ejecución de los proyectos; cuya ejecución será regulada en la Guía de Soporte, Seguimiento y Evaluación. **Cabe señalar que los Anexos son parte integral de las presentes Bases y su conocimiento es de carácter obligatorio.**

1.1.2. Bases integradas

Es el documento técnico normativo definitivo, que resulta de las consultas y la absolución de las que se consideren relevantes para el cumplimiento del objetivo del presente concurso. Las

Bases integradas se publican en el portal institucional del Programa PROCENCIA, en la fecha señalada en el cronograma de la página web del concurso. En el caso de no presentarse consultas se mantendrán las Bases descritas en la sección 1.1.1 como las definitivas.

1.1.3. Términos de referencia de la convocatoria internacional (“Call Text”)

Es el documento oficial publicado por EU-LAC, denominado “Call Text”, a través de su página web <https://www.eucelac-platform.eu/joint-actions>. Este documento establece las condiciones que norman las interacciones entre los participantes y está sujeto a modificaciones por parte del grupo de EU-LAC.

Las presentes Bases son **complementarias** a la Convocatoria Internacional y aplican solo a los participantes peruanos.

1.2. Objetivo

El objetivo de la convocatoria conjunta es iniciar una cooperación de investigación sostenible y multilateral entre investigadores de países de Europa, América Latina y el Caribe, para financiar proyectos transnacionales de investigación e innovación en áreas de salud y biodiversidad cuya finalidad es crear una colaboración a largo plazo entre sus miembros.

La investigación será desarrollada por consorcios conformados por equipos científicos nacionales en alianza con equipos internacionales bajo una conformación mínima de cuatro socios elegibles de diferentes países con al menos dos países de cada región. El listado de las Agencias Financiadoras participantes de la 4ta convocatoria se encuentra en el Anexo No. 1 y en los [Términos de Referencia de la convocatoria internacional](#).

1.3. Resultados Esperados

Al finalizar su ejecución, las postulaciones seleccionadas deberán alcanzar los siguientes resultados obligatorios:

- a) Elaboración y difusión de una propuesta de fortalecimiento de la infraestructura de investigación.
- b) Presentación sobre el aprendizaje y buenas prácticas compartidas de Infraestructuras de Investigación de su consorcio en evento de difusión virtual o físico.
- c) Presentación de los resultados del trabajo de investigación en un evento interinstitucional de difusión virtual o presencial organizado por el grupo de investigación del consorcio.
- d) Movilización de expertos entre al menos un país del consorcio.
- e) Al menos dos (02) artículos científicos publicados o tres (03) aceptados para publicación en revistas indizadas en Scopus o WoS en Q1 o Q2.
- f) Al menos dos (02) tesis de posgrado presentadas al área o unidad correspondiente, que conlleven a la obtención de títulos o grados académicos en universidades peruanas.

1.4. Tipo de Proyecto

Se priorizarán proyectos de investigación desarrollados en el marco de una Infraestructura de Investigación (*RI de las siglas en ingles de Research Infrastructure*¹), consolidada bajo la

¹ La definición de “Research Infrastructures” de acuerdo a la Comisión Europea, se puede encontrar en la página web de [ResInfra EU-LAC](#)

conformación de equipos científicos nacionales en alianza con equipos internacionales bajo una conformación mínima de cuatro socios elegibles de diferentes países con al menos dos países de cada región.

Se entiende como RI, a las instalaciones, recursos y servicios utilizados por la comunidad científica para realizar investigaciones y fomentar la innovación. Las RI son diversas y pueden incluir un equipo científico principal, recursos como colecciones, archivos, infraestructuras y datos científicos, infraestructuras electrónicas como datos, sistemas de información y redes de comunicación. Las infraestructuras de investigación pueden localizarse en un solo lugar (un recurso en una ubicación), estar en varias ubicaciones (una red de recursos distribuidos) o ser virtuales (servicios prestados electrónicamente a través de un único punto de entrada). Algunos ejemplos de RI de renombre son el CERN (de un solo lugar) o las Redes Atmosféricas Coordinadas (distribuidas).

La convocatoria conjunta se implementará a través de un esquema de financiamiento coordinado mediante el cual el Programa PROCIENCIA financiará la participación de equipos científicos nacionales dentro de un proyecto multilateral denominado “*Virtual Common Pot*”.

El financiamiento de una propuesta dependerá de la naturaleza y duración de las actividades propuestas y debe justificarse en términos de los recursos necesarios para alcanzar los objetivos del proyecto. Por tanto, el financiamiento solicitado debería ajustarse de forma realista a las necesidades de la propuesta, teniendo en cuenta cualquier otro fondo disponible de su consorcio.

2. CONDICIONES DEL CONCURSO

2.1. Prioridades del concurso

Las propuestas que se presenten en este concurso deben enfocarse en infraestructuras de investigación, en las siguientes áreas priorizadas:

Tabla No. 1: Áreas y temas priorizados de participación

Áreas temáticas		
1	Salud	Salud II - Ejes regionales EU-LAC: integración de las infraestructuras de investigación para la salud y la enfermedad
2	Biodiversidad	Infraestructuras de investigación de servicios de biodiversidad y ecosistemas

La descripción detallada de las áreas y temas priorizados para la participación en esta convocatoria internacional, se encuentra en el “*Call Text*”² o términos de referencia internacionales.

2.2. Público Objetivo

2.2.1. Entidad Solicitante

Es la persona jurídica, constituida o creada conforme a ley, **que realiza investigación o desarrollo o innovación en CTI**, conforme a sus estatutos y/o marco normativo vigente; la cual presenta la propuesta y asume total responsabilidad por los compromisos y obligaciones

² Ver el “*Call Text*” o términos de referencia de la convocatoria internacional en <https://www.eucelac-platform.eu/joint-actions>

derivados de la postulación. Se incluye a la dependencia, que es la unidad reconocida en la estructura organizacional de la entidad, tales como Escuela, Facultad, Laboratorio, Oficina de Investigación, Campo Experimental, Grupo de Investigación, sede, filial, entre otros. Las sedes postulantes deben realizar investigación o desarrollo tecnológico y estar registrados en la SUNAT (Establecimientos Anexos). Las entidades solicitantes de régimen privado deben contar al menos dos (02) años de funcionamiento continuo inmediatamente anteriores a la fecha de postulación con la forma societaria con la que postulan según el Registro Único de Contribuyentes (RUC) y de ser empresa, debe haber registrado una venta anual superior a 150 UIT en el 2019 o 2020 y presentar el registro de ventas acumulado del 2021.

En caso la propuesta resulte ganadora, dicha entidad pasará a denominarse Entidad Ejecutora (EE) o subvencionado y será la que suscriba el convenio con el Programa PROCIENCIA, pudiendo ser:

- 1) Universidades que se encuentren licenciadas por la SUNEDU a la fecha de cierre de la postulación.
- 2) Institutos Públicos de Investigación (IPIs)
- 3) Centros de investigación y/o desarrollo tecnológico y/o innovación tecnológica de régimen público o privado sin fines de lucro. En el caso de las entidades públicas, éstas deben estar constituidas como unidades ejecutoras.
- 4) Centros de Innovación Productiva y Transferencia Tecnológica (CITEs) públicos o privados.
- 5) Empresas peruanas del sector productivo o de servicio. Pueden participar las formas societarias previstas en la Ley N° 26887, General de Sociedades, tales como S.A., S.A.A., S.A.C., S.C.R.L.; bajo la ley 20598, Empresas de Propiedad Social – EPS y la Ley 31072, ley de Sociedad y Beneficio e interés colectivo (sociedad BIC). Las empresas individuales previstas en el Decreto Ley N° 21621, Ley de la Empresa Individual de Responsabilidad Limitada (E.I.R.L.) no pueden participar.
- 6) Organizaciones no gubernamentales (ONGs)

Están restringidas de participar como entidad solicitante, los centros internacionales o extranjeros, domiciliados o no domiciliados, en el Perú, ya que sus respectivos países, deberán brindar la contrapartida requerida, de encontrarse dentro del listado de países elegibles y estar bajo lo establecido en los Términos de Referencia de EU-LAC.

La Entidad Solicitante podrá participar con entidades asociadas de acuerdo con los Términos de Referencia de EU-LAC, las cuales deberán participar activamente en el proyecto de investigación con al menos un (01) Co-Investigador en el equipo de investigación.

2.3. Conformación del Consorcio

Cada consorcio que presente una propuesta deberá asociar al menos a cuatro entidades elegibles de diferentes países, de los cuales al menos dos grupos de investigación deben ser de Europa y dos de Latinoamérica y el Caribe.

Cada consorcio deberá indicar un (01) **Coordinador de Proyecto**, quien es responsable del proyecto y representa al consorcio ante la Secretaría de la Convocatoria de EU-LAC. El coordinador es responsable de presentar la propuesta y quien recibirá los resultados de la evaluación.

La información detallada sobre la conformación del consorcio y las funciones del Coordinador del Proyecto se encuentra en los Términos de Referencia de EU-LAC.

2.4. Plataforma de Vinculación

La Red Europea de Centros y Hubs de Investigación e Innovación – ENRICH, de sus siglas en inglés³, pone a disposición de los interesados, la plataforma de vinculación (Europe-Latin American & Caribbean RTI Networking & Matching Platform), donde podrán encontrar socios potenciales europeos, latinoamericanos y caribeños de forma gratuita. La Plataforma ENRICH in LAC se encuentra disponible en: <https://europe-lac.b2match.io/home>

2.5. Conformación del equipo de investigación

La conformación mínima del equipo de investigación será la siguiente:

Tabla No. 2: Conformación mínima del equipo de investigación.

Conformación Mínima
<ul style="list-style-type: none">• Responsable Técnico o Investigador Principal• Dos (02) tesis de posgrado

Los roles dentro del equipo que forman parte de la propuesta son los siguientes⁴:

- 1) **Responsable Técnico (RT)** es el equivalente al **Investigador Principal (PI de las siglas del inglés “Principal Investigator”)** de la convocatoria internacional y es la persona natural que lidera un proyecto y es responsable de su postulación, ejecución y dirección técnica; así como, el cumplimiento de los objetivos y metas durante la ejecución del proyecto. Deberá tener una dedicación al proyecto que permita la correcta ejecución del mismo, la cuál será indicada en la plataforma de postulación. El Investigador Principal tiene la potestad y flexibilidad de realizar ajustes técnicos al proyecto o programa previa consulta y aprobación por la UGC.

En el equipo de investigación debe haber solo un (01) Responsable Técnico, el cual podrá presentar una única propuesta en el presente concurso.

El Responsable Técnico no deberá contar con más de tres (03) subvenciones de PROCIENCIA en ejecución o por iniciar, que incluyan el desarrollo de proyectos de investigación.

De acuerdo a la convocatoria internacional, el Investigador Principal de cada país (en nuestro caso, el Responsable Técnico), es la persona de contacto para la respectiva organización nacional de financiación. Cabe precisar que uno de los Investigadores Principales de los distintos países participantes, debe ser designado como “**Coordinador de Proyecto**” para representar al consorcio, presentar la propuesta y comunicarse con la Secretaría de la Convocatoria de EU-LAC.

Los requisitos generales son:

³ European Network of Research and Innovation Centres and Hubs

⁴ Si alguna persona en estos roles tuviese una restricción o impedimento, la propuesta será considerada no apta, aun cuando cumpla la conformación mínima.

Requisitos generales:

- a) Tener vínculo laboral o contractual con la entidad solicitante durante la postulación y ejecución del proyecto hasta cumplir con todas las obligaciones estipuladas en el contrato de la subvención y la Guía de Soporte, Seguimiento y Evaluación. De existir causales de excepción, las mismas se encuentran reguladas en la Guía de Soporte, Seguimiento y Evaluación.
- b) Tener residencia o estar domiciliado en el Perú al momento de la postulación.
- c) Contar con el grado de maestría o doctorado (registrado en la SUNEDU o adjuntado manualmente en el CTI Vitae)*.
- d) Haber liderado o estar liderando o haber participado o estar participando en un mínimo de tres (03) proyectos de investigación aplicada o desarrollo tecnológico con financiamiento concursable; o en su defecto, contar con al menos tres (03) artículos originales publicados en revistas indizadas en Scopus o WoS. Tanto los proyectos como los artículos originales presentados deben estar relacionados al área temática o disciplina a la que se aplica en la presente convocatoria.

En caso el Responsable Técnico, haya sido incorporado en la institución en el marco del concurso “Incorporación de Investigadores” se valorizará el tiempo de dedicación al proyecto y se considerará como aporte no monetario. No recibirá ningún tipo de incentivo mientras dure su contratación bajo las normas del Banco Mundial.

() En caso de haber sustentado la tesis para la obtención del título universitario o grado académico en los años 2020 o 2021 o 2022 hasta antes de la fecha de cierre del concurso, podrá presentar la constancia de aprobación de tesis o acta de sustentación de tesis, emitida por la Facultad o Escuela correspondiente.*

- 2) **Tesistas** (postgrado), estudiantes del último año o egresados de universidades peruanas que realizan actividades propias para la ejecución de la tesis durante la ejecución del proyecto, comprometiéndose a su sustentación. El tesista se incorporará durante el primer año de la ejecución del proyecto. Los requisitos de la función serán verificados en la ejecución. El Responsable Técnico garantizará que el tesista no cuente con otro incentivo monetario para el desarrollo de su tesis por parte del Programa PROCENCIA.

De ser necesario se puede contar con **co-investigadores**, quienes aportarán su experiencia y conocimiento específico en la temática en la cual se enmarca el proyecto, así como con **personal técnico**, el cual no debe ser un investigador participante, no debe formar parte del equipo de investigación y deberá ser contratado para tareas específicas de carácter operativo.

Registro en ORCID:

El Responsable Técnico y los Co-Investigadores deberán contar con su registro actualizado en ORCID (www.orcid.org), el cual deberá estar vinculado al CTI Vitae – Hojas de Vida afines a la Ciencia y Tecnología (<https://ctivitae.concytec.gob.pe>). Para información de cómo realizar la vinculación de su cuenta del CTI Vitae con su registro ORCID ingresar en el siguiente enlace: <https://sites.google.com/a/concytec.gob.pe/manual-dina/conectarse-en-orcid>

Nota importante: En el caso del personal peruano y extranjero residente en el Perú, los registros de todos los integrantes del equipo deberán realizarse con el número de documento de identidad vinculado a su cuenta en el CTI Vitae.

2.6. Financiamiento

2.6.1. Monto de financiamiento

El presupuesto disponible para la convocatoria es de máximo 400.000,00 € (cuatrocientos mil y 00/100 Euros) y el número mínimo de subvenciones estará condicionado a las propuestas aprobadas por EU-LAC.

Tabla No. 3: Financiamiento

Número de Subvenciones	Monto máximo de financiamiento por proyecto	Monto total de Financiamiento
04	100,000.00 Euros	400,000.00 Euros

El Programa PROCENCIA otorgará al menos cuatro (04) subvenciones por un monto máximo de financiamiento, en calidad de recursos monetarios, de hasta 100,000.00 € (cien mil y 00/100 Euros). Este financiamiento será destinado a cuatro proyectos ganadores, dos por área priorizada.

Tabla No. 4: Número de subvenciones por temática

Número de Subvenciones	Temática
02	Salud II - Ejes regionales EU-LAC: integración de las infraestructuras de investigación para la salud y la enfermedad
02	Infraestructuras de investigación de servicios de biodiversidad y ecosistemas

2.6.2. Plazo de ejecución

El plazo de ejecución será de hasta 36 meses, contados a partir del día siguiente del desembolso.

De manera referencial el Programa PROCENCIA desembolsará el 30% del monto total aprobado en la primera armada.

2.6.3. Rubros Financiables

Los recursos monetarios que aporta el Programa PROCENCIA sólo podrán ser utilizados para financiar actividades y acciones del proyecto seleccionado. Las restricciones y consideraciones para cada rubro se detallan en la Guía de Soporte, seguimiento y evaluación. Los rubros financiables son los siguientes:

Tabla No. 5: Costos elegibles para financiamiento

Tipo	% del monto financiado por el Programa PROCENCIA	Descripción
Costos Directos	Hasta el 70%	Incentivos monetarios para el investigador principal y/u otros investigadores y/o investigadores posdoctorales y/o técnicos especializados y/o asesores para implementar proyectos de innovación tecnológica y/o tesis de posgrado. Servicios técnicos y de apoyo directamente relacionados con la ejecución del proyecto, incluyendo análisis, mantenimiento y reparación de equipos, encuestas y estudios de mercado específicos.
	Sin porcentaje máximo	Gastos de viajes relacionados a actividades propias del proyecto de investigación (pasajes, viáticos, manutención y seguro de viaje), así como y presentaciones de resultados en reuniones y ferias especializadas.
	Hasta el 20%	Compra, arrendamiento o licencia de equipos, instrumentos y software para investigar.
	Sin porcentaje máximo	Materiales, suministros y consumibles para investigación y creación de prototipos, incluidos literatura de referencia.
Costos Indirectos	Hasta el 10%	Gastos administrativos de la institución del Perú. Esto incluye apoyo administrativo y de personal, subcontratación servicios administrativos y de apoyo, entre otros

2.6.4. Contrapartida

La contrapartida es el aporte monetario y/o no monetario que la entidad participante se compromete a dar. El aporte no monetario valorizado que se consigne en el presupuesto total no podrá exceder el aporte monetario o financiamiento que otorgue el Programa PROCENCIA.

No se aceptará como contrapartida monetaria, aquella que provenga de otras modalidades de financiamiento del Estado Peruano. El porcentaje de contrapartida, se muestran en el siguiente cuadro:

Tabla No. 6: Contrapartida y distribución del costo total del proyecto

Entidad Solicitante ⁵ (ES y/o EA)	Distribución del Costo Total del Proyecto			Presupuesto Total
	% máximo de financiamiento Programa PROCENCIA	% de aporte monetario del costo total del proyecto	% de aporte no monetario del costo total del proyecto	
Entidades públicas o privadas sin fines de lucro o universidades de condición jurídica privada asociativa.	80%	0%	20%	100%
Entidades privadas con fines de lucro y universidades de condición jurídica privada societaria.	60%	30%	10%	100%

El aporte monetario o no monetario (valorizado) de las entidades deben considerar los mismos rubros financiables señalados en la Tabla No. 5.

En lo que corresponda al aporte no monetario (valorizado) se tendrá en cuenta lo siguiente:

Tabla No. 7: Rubros del aporte no monetario de entidades

Rubros	Aporte No Monetario de Entidades
<ul style="list-style-type: none"> Recursos humanos Gastos logísticos de operación 	Se valoriza el tiempo (en horas) dedicado a la ejecución del proyecto. La hora se valoriza según la remuneración bruta u honorarios en la entidad que participa en el proyecto.
<ul style="list-style-type: none"> Equipos y bienes duraderos 	Se valoriza el uso de los equipos y bienes duraderos de la entidad, distintos a los adquiridos con la subvención, según su vida útil.
<ul style="list-style-type: none"> Materiales e insumos Asesorías especializadas Servicios de terceros 	Se valorizan según su costo actual en el mercado.

En lo que corresponda al aporte monetario (valorizado) se tendrá en cuenta lo siguiente:

Tabla No. 8: Rubros del aporte monetario de entidades

Rubros	Aporte Monetario de Entidades
<ul style="list-style-type: none"> Recursos humanos Gastos logísticos de operación 	El salario del responsable técnico, co-investigadores, personal técnico, gestor de proyectos y gestor tecnológico, que participarán en el proyecto de desarrollo tecnológico.
<ul style="list-style-type: none"> Equipos y bienes duraderos 	Equipamiento para investigación que se comprometa a adquirir la entidad en el primer año de contrato para este proyecto de desarrollo tecnológico.
<ul style="list-style-type: none"> Materiales e insumos Asesorías especializadas Servicios de terceros Pasajes y Viáticos 	Pagos o compras realizadas por la entidad con relación a la ejecución de la propuesta.

⁵ Conforme al Art. 115 de la Ley N° 30220, Ley Universitaria

3. POSTULACIÓN

El concurso consta de dos pasos independientes y obligatorios:

3.1. Postulación del Consorcio

El **Coordinador del Proyecto** deberá enviar el proyecto a la Secretaría de EU-LAC, a través de la plataforma de postulación "[Call Management System PT Outline](#)". La propuesta debe presentarse en idioma inglés y utilizando los formularios disponibles en la página [4th EU-LAC Joint Call in STI 2022 | EU-CELAC \(eucelac-platform.eu\)](#).

3.2. Registro

El registro de postulación se realiza a través de la página web del Programa PROCIENCIA: www.prociencia.gob.pe y no se aceptará ningún documento enviado por otra vía.

El Responsable Técnico ingresa al sistema de postulación con su código de usuario y contraseña del CTI Vitae⁶. **El sistema permite una sola postulación por Responsable Técnico.**

Es responsabilidad de cada integrante del equipo actualizar su CV (Curriculum Vitae) con los documentos sustentatorios en el CTI Vitae u ORCID, según corresponda. La información del CV que se tomará en cuenta para la evaluación será la actualizada hasta el envío de la propuesta ante el Programa PROCIENCIA.

Cabe señalar que el cierre de este concurso está programado en automático, de acuerdo con lo indicado en el reloj del sistema; por lo que no se aceptará ningún documento, propuesta o solicitud posterior a la hora de cierre. Así mismo, se recomienda preparar y enviar la postulación con anticipación, así como la verificación del funcionamiento adecuado de su red y computador, para evitar inconvenientes de último momento.

El proceso de postulación será explicado mediante un video tutorial que se encontrará colgado en la web del concurso, para orientación sobre la manera correcta de completar y enviar su propuesta.

3.3. Elegibilidad

El cumplimiento de los requisitos de elegibilidad será declarado por la entidad participante, mediante la Declaración Jurada que forma parte de la Carta de Presentación del Anexo 3, así como por el Responsable Técnico, mediante la Declaración Jurada del Anexo 4. En caso de la entidad participante o integrantes del equipo de investigación cuenten con alguna restricción o impedimento señalado en las declaraciones juradas, la propuesta será considerada No Elegible.

Cabe señalar que todas las declaraciones juradas o documentos similares, así como la información incluida en la plataforma de postulación presentada por el Responsable Técnico, se presumen verificados, así como de contenido veraz para fines administrativos, salvo prueba en contrario.

⁶ <http://ctivitae.concytec.gob.pe>.

3.4. Documentos de postulación

- 1) CV del Responsable Técnico, que se genera de manera automática en el CTI Vitae al momento del envío del registro.
- 2) Carta de presentación y compromiso de la Entidad Solicitante. Ver Anexo 3, la cual tiene carácter de declaración jurada.
- 3) Declaración Jurada del Responsable Técnico (Anexo 4).
- 4) Constancia otorgada por la entidad solicitante o ejecutora, que evidencie el rol que el Responsable Técnico ha desempeñado o se encuentra desempeñando en el proyecto con financiamiento concursable ejecutado o en ejecución al momento de la postulación. En el caso de los proyectos del Programa PROCENCIA puede presentar el Oficio de Cierrea.

La carta de compromiso debe ser presentada en hoja membretada de la entidad y al momento de la postulación puede ser presentada con la firma del Decano o de alguna otra autoridad con una jerarquía superior a la del postulante; sin embargo, los documentos de la Entidad Solicitante deben ser presentados en original con la firma del Representante legal de la institución al momento de la firma del Contrato o Convenio.

En caso de que los grados y títulos de los integrantes de una propuesta ganadora no se encuentren reconocidos por la SUNEDU, deberá inscribirlo dentro de los 12 meses posteriores a la firma del contrato.

3.5. Cronograma

En caso de requerirse alguna actualización del cronograma, este podrá ser modificado. Dicha modificación será publicada en el portal del Programa PROCENCIA: www.prociencia.gob.pe.

Tabla No. 7: Cronograma de la convocatoria

Actividad	Fecha
Apertura de la Convocatoria Internacional	24 de enero de 2022.
Apertura del Concurso	Miércoles, 02 de marzo de 2022.
Fecha límite de recepción de consultas para la Integración de bases	Lunes, 07 de marzo de 2022.
Publicación de Bases Integradas	A partir del lunes 14 de marzo de 2022.
Cierre de la Convocatoria internacional	Jueves, 28 de abril de 2022 a las 17:00:00 hora CEST (11:00:00 hora local UTC/GMT -5 horas)
Cierre del Registro en el Programa PROCENCIA	Jueves, 28 de abril de 2022 a las 13:00:00 hora local UTC/GMT -5 horas.
Publicación de Resultados	A partir del 14 de octubre de 2022.
Fecha del primer desembolso	A partir de diciembre de 2022.

* En caso de tener consultas o dudas respecto al contenido de las bases, puede realizar sus consultas vía telefónica o por correo electrónico hasta una hora antes del cierre del concurso para tratar de brindarle la mejor atención posible.

En caso de requerirse alguna actualización del cronograma, este podrá ser modificado previa autorización de la Dirección Ejecutiva. Dicha modificación será publicada en el portal del Programa PROCENCIA: www.prociencia.gob.pe.

3.6. Absolución de consultas

Las consultas se realizarán por medio de los correos electrónicos y números telefónicos de la tabla a continuación. Las consultas telefónicas serán atendidas de lunes a viernes en el horario de 8:30 am a 4:45 pm, con excepción del día de cierre, en el que la atención se realizará de 8:30 am a 12:00 del mediodía.

Tabla No. 7: Correos electrónicos y números telefónicos para consultas relacionadas al concurso

Tema de consulta	Contacto
Contenido de las bases	convocatorias@prociencia.gob.pe +511 644-0004 anexo 285
Funcionamiento de la Plataforma VINCÚLATE	contacto.sditt@concytec.gob.pe
Funcionamiento del sistema en línea	mesadeayuda@prociencia.gob.pe +511 644-0004 anexo 143
Resultados del concurso	activatuconsulta@prociencia.gob.pe
Registro y el funcionamiento del CTI Vitae	ctivitae@concytec.gob.pe +511 644-0004 anexo 444

Todo reclamo o solicitud relacionada a una propuesta, durante y después de la etapa de postulación, deben ser realizadas por el Responsable Técnico. El Programa PROCENCIA se comunicará directamente con el Responsable Técnico, en caso de ser necesario, motivo por el cual debe actualizar el número de contacto y correo electrónico en el CTI Vitae.

Los reclamos o comunicaciones por inconvenientes con la plataforma de postulación se deberán reportar teniendo en cuenta la fecha y hora de cierre del concurso, al correo electrónico de mesadeayuda@prociencia.gob.pe. La comunicación deberá incluir una captura de pantalla que evidencie el inconveniente.

La Sub Unidad de Selección de Beneficiarios (SUSB) atenderá, a través del correo electrónico convocatorias@prociencia.gob.pe y a través del teléfono +511 644-0004 anexo 285, las diferentes consultas y posibles reclamos durante y hasta el cierre de la etapa de postulación. La atención será en orden de llegada, por lo que se recomienda realizarlas hasta una (01) hora antes del cierre de la postulación para garantizar una adecuada atención.

4. EVALUACIÓN, SELECCIÓN Y RESULTADOS

El Programa PROCENCIA, a través de la Sub Unidad de Selección de Beneficiarios (SUSB), es responsable del proceso de elegibilidad de las propuestas presentadas, hasta la publicación de los resultados del concurso.

La selección y aprobación de los proyectos será realizada en base a la evaluación internacional y a la disponibilidad presupuestal de cada contraparte, de acuerdo a lo descrito en los Términos de Referencia Internacionales (“*Call Text*”).

4.1. Convenio o Contrato

Publicados los resultados en la web del Programa PROCENCIA, considerando las características de la convocatoria, la Sub Unidad de Selección de Beneficiarios se comunicará con los seleccionados (Responsables Técnicos) a través del correo electrónico.

El Convenio u otro documento que haga sus veces, será suscrito por el Responsable Técnico, el Representante Legal de la Entidad Ejecutora y el Director Ejecutivo del Programa PROCENCIA, para dichos efectos la Entidad Ejecutora deberá presentar los documentos requeridos por el Programa PROCENCIA (Anexo 3) mediante comunicación electrónica o física, de acuerdo a la capacidad de movilización establecida por el gobierno al momento en que los documentos sean requeridos.

4.1.1. Garantía de fiel cumplimiento de contrato

La Entidad Ejecutora que resulte seleccionada cuando sea Persona Jurídica de régimen privado (con o sin fines de lucro), deberá entregar como requisito para el primer desembolso, una Carta Fianza emitida por una entidad financiera autorizada por la SBS o una Póliza de Caucción emitida por Compañía de Seguros por el valor equivalente al 10% del primer desembolso, según contrato. Las características de la Carta de Fianza se encuentran en el Anexo No. 5.

La Carta Fianza o la Póliza de Caucción deben mantenerse vigentes durante el plazo del contrato y podrá ser ejecutada por el Programa PROCENCIA por vencimiento o por incumplimiento de las condiciones del contrato.

5. SOPORTE, SEGUIMIENTO Y EVALUACIÓN Y ASPECTOS ADMINISTRATIVOS

Una vez suscrito el contrato se llevará a cabo el proceso de soporte, seguimiento y evaluación técnica y financiera de los beneficiarios, el cual se regula en la **Guía de Soporte, Seguimiento y Evaluación de la SUSSE**.

6. DISPOSICIONES FINALES

- PRIMERA** Todo seleccionado que se someta a las presentes Bases debe conducir su actuación sin transgredir el Código Nacional de la Integridad Científica⁷ y las normas sobre propiedad intelectual, incluyendo las relacionadas al acceso y uso de recursos genéticos y conocimientos tradicionales.
- SEGUNDA** Si la propuesta incluye el uso de recursos de la biodiversidad, los seleccionados deberán comprometerse a iniciar el proceso de solicitud de la autorización de investigación, con o sin colecta o contrato de acceso a los recursos genéticos, o si la investigación se realiza en un área natural protegida, de acuerdo con los procedimientos y normativas de las Autoridades Sectoriales de Administración y Gestión⁸.
- TERCERA** Si la propuesta incluye el trabajo con seres vivos o muestras biológicas, debe ser aprobado por un Comité de Ética en la Investigación⁹.
- CUARTA** En caso de que la Responsable Técnica curse un embarazo podrá solicitar temporalmente mientras dure el período de licencia por maternidad, el cambio como responsable técnico para un co-investigador a sola solicitud de acuerdo al procedimiento establecido en la Guía de Soporte, Seguimiento y Evaluación.
- QUINTA** En el caso de que el responsable técnico presente una enfermedad que imposibilite el desempeño laboral temporalmente, podrá solicitar el cambio como responsable técnico, designando a un co-investigador que cumpla con dicho rol de acuerdo con el procedimiento establecido en la Guía de Soporte, Seguimiento y Evaluación.
- SEXTA** CONCYTEC y el Programa PROCENCIA se reservan el derecho de solicitar los documentos en original cuando lo considere pertinente. CONCYTEC tiene la facultad de fiscalización posterior según numeral 1.16 del inciso 1) del artículo IV del Texto Único Ordenado de la Ley 27444, Ley del Procedimiento Administrativo General, aprobado con Decreto Supremo N° 004-2019-JUS y puede verificar en cualquier fase del concurso la veracidad de la información. Si se comprueba que la información presentada al concurso no es veraz, el postulante quedará eliminado del presente concurso.
- SEPTIMA** Todos los seleccionados deben cumplir con las normativas vigentes del Estado Peruano.

⁷ Código Nacional de la Integridad Científica, aprobado con Resolución de Presidencia 192-2019-CONCYTEC-P del 20/10/2019

⁸ 1. Para obtener el contrato de acceso a los recursos genéticos o autorización de investigación en:

FAUNA Y FLORA SILVESTRE solicitarlo ante la Dirección General de Gestión Sostenible del Patrimonio forestal y de Fauna Silvestre del SERFOR

AGROBIODIVERSIDAD (CULTIVOS Y CRIANZAS) solicitarlo ante la Dirección de Gestión de la Innovación Agraria del INIA.

RECURSOS HIDROBIOLÓGICOS solicitarlo ante el Viceministerio de Pesca y Acuicultura del PRODUCE:

- Dirección General de Asuntos Ambientales Pesqueros y Acuícolas
- Dirección General de Extracción y Producción Pesquera para Consumo Humano Indirecto

2. Para solicitar autorización si la investigación se realiza dentro de un área natural protegida solicitarlo ante la Dirección de Gestión de las Áreas Naturales Protegidas del SERNANP.

⁹ En caso de que la entidad solicitante no cuente con un Comité de Ética en la Investigación institucional puede recurrir a entidades externas, por ejemplo, el INS.

SIGLAS Y ACRÓNIMOS

CONCYTEC	Consejo Nacional de Ciencia, Tecnología e Innovación Tecnológica
CTI	Ciencia, Tecnología e Innovación tecnológica.
CTI Vitae	CTI Vitae – Hojas de Vida afines a la Ciencia y Tecnología (antes DINA).
DE	Director Ejecutivo del Programa PROCIENCIA.
EE	Entidad Ejecutora.
ES	Entidad Solicitante
EA	Entidad Asociada
PROCIENCIA	El Programa Nacional de Investigación Científica y Estudios Avanzados.
ITF	Informe Técnico Financiero.
IFR	Informe Final de Resultados.
OCDE	Organización para la Cooperación y el Desarrollo Económicos
ORCID	"Open Researcher and Contributor ID", en español "Identificador Abierto de Investigador y Colaborador".
TRL	Technological Readiness Levels
SINACTI	Sistema Nacional de Ciencia, Tecnología e Innovación.
SUNEDU	Superintendencia Nacional de Educación Superior Universitaria.
SUNARP	Superintendencia Nacional de Registros Públicos.
UGC	Unidad de Gestión de Concursos.
SUSB	Sub Unidad de Selección de Beneficiarios (Programa PROCIENCIA).
SUSSE	Sub Unidad de Soporte, Seguimiento y Evaluación (Programa PROCIENCIA).

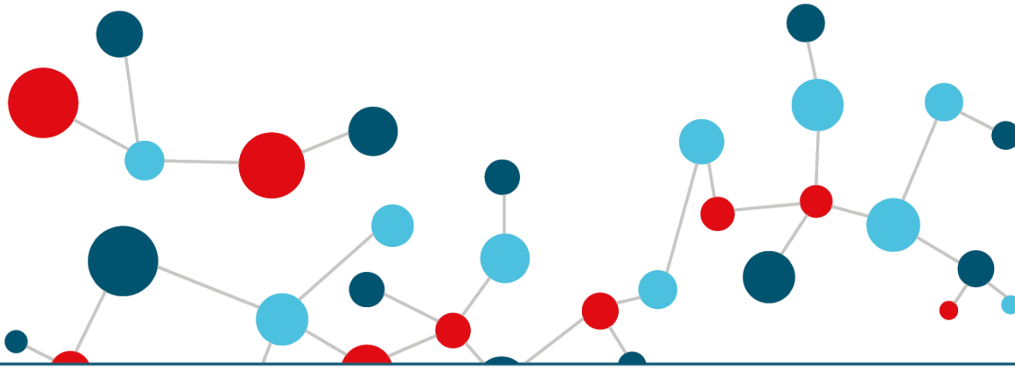

ANEXOS

Modificados

Proyectos Especiales: EU- LAC - Infraestructuras de investigación

Concurso E067-2022-02

Marzo 2022



TABLA DE CONTENIDO

ANEXO 1: AGENCIAS FINANCIADORAS PARTICIPANTES EN LA 4ª CONVOCATORIA.....	3
ANEXO 2: MONTO MÁXIMO FINANCIABLES POR DÍA POR CONCEPTO DE VIÁTICOS Y MANUTENCIÓN	4
ANEXO 3: CARTA DE PRESENTACIÓN Y COMPROMISO DE LA ENTIDAD SOLICITANTE	5
ANEXO 4: DECLARACION JURADA DEL RESPONSABLE TECNICO	7
ANEXO 5: CARACTERÍSTICAS DE LA CARTA DE GARANTÍA DE FIEL CUMPLIMIENTO DEL CONTRATO.....	11
ANEXO 6: EVALUACIÓN, SELECCIÓN Y RESULTADOS.....	12
1. Proceso de Evaluación y Selección	12
1.3. Publicación de resultados	12

ANEXO 1: AGENCIAS FINANCIADORAS PARTICIPANTES EN LA 4ª CONVOCATORIA

	País	Agencia Financiadora
1	Austria	Bundesministerium für Bildung, Wissenschaft und Forschung (BMBWF)
2	Bolivia	Ministerio de Educación - Vice Ministerio de Ciencia y Tecnología, MINEDU
3	Brasil	Conselho Nacional de Desenvolvimento Científico e Tecnológico, CNPq
4	Brasil	Conselho Nacional das Fundações Estaduais de Amparo à Pesquisa (CONFAP, tbc)
5	República Dominicana	Ministerio de Educación Superior, Ciencia y Tecnología, MESCyT
6	Alemania	Bundesministerium für Bildung und Forschung, BMBF
7	Italia	Consiglio Nazionale delle Ricerche (CNR)
8	Panamá	Secretaría Nacional de Ciencia, Tecnología e Innovación, SENACYT
9	Perú	Consejo Nacional de Ciencia Tecnología e Innovación Tecnológica, CONCYTEC
10	Polonia	Narodowe Centrum Badań i Rozwoju, NCBR
11	Portugal	Fundação para a Ciência e a Tecnologia, FCT
12	España	Instituto Carlos III, ISCIII
13	España	Agencia Estatal de Investigación, AEI
14	Turquía	Turkiye Bilimsel ve Teknolojik Arastirma Kurumu, TUBITAK
15	Uruguay	Agencia Nacional de Investigación e Innovación, ANII

ANEXO 2: MONTO MÁXIMO FINANCIABLES POR DÍA POR CONCEPTO DE VIÁTICOS¹ Y MANUTENCIÓN

Los montos máximos financiables por día por concepto de viáticos son los siguientes:

Zona Geográfica	Monto por día (Soles/día)		
	Viáticos ²	Manutención ³	
		15 – 30 Días	31 – 90 Días
Territorio Nacional (Perú)	320	320	132
América del Sur	1462	350	132
América del Norte	1738		263
América del Centro	1244		132
Asia	1975		251
Medio Oriente	2015		263
Caribe	1699		132
Europa	2133		237
África	1896		132
Oceanía	1521		211

¹D.S. N° 007-2013-EF y D.S. N° 056-2013-PCM

- Tipo de cambio de 3.95 soles por dólar, de acuerdo al Marco Macroeconómico Multianual (MMM) 2022-2025, publicado por el Ministerio de Economía y Finanzas (MEF), el 23 de diciembre de 2021.

³ Resolución Ejecutiva N° 030-2018-FONDECYT-DE: El concepto de Manutención es aplicable siempre que se trate de una estancia cuya duración sea mayor o igual a quince (15) días calendario. En caso contrario se aplica el concepto de Viáticos.

ANEXO 3A: CARTA DE PRESENTACIÓN Y COMPROMISO DE LA ENTIDAD SOLICITANTE

Ciudad, [día] de [mes] de 2022

**Señor
Director Ejecutivo
Programa Nacional de Investigación Científica y Estudios Avanzados –
Programa PROCIENCIA
Lima.-**

Tengo el agrado de dirigirme a usted como Representante Legal de [(Razón social de la entidad solicitante)] con domicilio en [Calle/Avenida/Jirón/ Numero / Distrito / Provincia / Ciudad] RUC N° [Numero de RUC] para comunicarle que nuestra institución tiene intención de participar en el proyecto titulado [Titulo del Proyecto], el cual será presentado al concurso “E067-2022-02 “PROYECTOS ESPECIALES: EU-LAC - Infraestructuras de Investigación”.

Las actividades para el proyecto a cargo de nuestra institución serán ejecutadas por nuestra dependencia [Nombre de la Dependencia].

El personal que comprenderá el equipo de investigación es el siguiente:

Nombres y Apellidos	Doc. Identidad N°	Función en el Proyecto ⁴	Tipo de vínculo con la Entidad Solicitante
		Responsable Técnico	
		Co-Investigador 1	
		Tesista 1	
		Tesista 2	

Por nuestra participación en el Proyecto, realizaremos aportes al proyecto de investigación, con aporte monetario de [00000] Euros y aporte no monetario de [00000] Euros, según el detalle siguiente⁵:

Tipo	Descripción	Aporte monetario €	Aporte no monetario €
Costos Directos	Incentivos monetarios para investigadores y/o técnicos especializados y/o asesores y/o tesistas de posgrado.		
	Servicios técnicos y de apoyo directamente relacionados con la ejecución del proyecto.		
	Gastos de viajes relacionados a actividades propias del proyecto.		
	Compra, arrendamiento o licencia de equipos, instrumentos y software.		
	Materiales, suministros y consumibles.		
Costos Indirectos	Gastos administrativos de la institución del Perú.		
	Subtotal		
	Total		

Me comprometo a otorgar el soporte necesario para el desarrollo de la propuesta y acatar el resultado de la evaluación.

De resultar seleccionado, nuestra institución y el Responsable Técnico, nos comprometemos a:

1. Suscribir un convenio con el Programa Nacional de Investigación Científica y Estudios Avanzados, en los plazos establecidos por el Programa PROCIENCIA (antes FONDECYT).

⁴ Considerar la conformación que corresponda a la modalidad de postulación.

⁵ De acuerdo con la Tabla No. 5 del numeral 2.6.3. de las Bases del Concurso.

2. Brindar información al CONCYTEC y el Programa PROCENCIA (antes FONDECYT), durante y después de la subvención para verificar el cumplimiento de los compromisos adquiridos.
3. Brindar la documentación que certifique el cumplimiento de la elegibilidad, en caso sea requerido.
4. Brindar información relacionada al cumplimiento de las condiciones necesarias de los equipos, instalaciones e infraestructura para el adecuado desarrollo del proyecto y el cumplimiento de los objetivos del mismo.

Así mismo, declaro que la propuesta cumple con todos los requisitos de elegibilidad señalados en la declaración jurada del Anexo 3A y el Anexo No. 6 de las bases del concurso y la cartilla de elegibilidad, así como los que detallo a continuación:

REQUISITOS	Sí cumpla (Marcar con X)
La entidad solicitante:	
1. Cumple con lo especificado en la sección 2.2.1, respecto al público objetivo.	
2. Cuenta con RUC activo y habido.	
3. Realiza actividades de investigación o desarrollo o innovación en CTI	
4. Las entidades solicitantes de régimen privado deben contar con al menos dos (02) años de funcionamiento continuo inmediatamente anteriores a la fecha de postulación con la forma societaria con la que postulan, según el Registro Único de Contribuyentes (RUC).	
5. De ser Empresa, la Entidad Solicitante peruana registra una venta anual superior a 150 UITs en el año 2019 o 2020 y presenta el registro de ventas acumulada del año 2021.	
6. NO está inhabilitada de contratar con el Estado Peruano.	
7. NO tiene obligaciones financieras pendientes con el FONDECYT (ahora Programa PROCENCIA) y/o ha incumplido con las obligaciones señaladas en sus respectivos contratos o convenios con el Programa PROCENCIA (antes FONDECYT).	
8. NO se encuentra registrada en el Registro de No Elegibles (RENOES), o el que haga sus veces.	
9. Cumple con las condiciones necesarias en cuanto a equipos, instalaciones e infraestructura para el adecuado desarrollo del proyecto y el cumplimiento de los objetivos del mismo.	
La propuesta presentada	
1. La propuesta presentada cumple con lo señalado en el numeral 1.4. Tipo de proyecto	
2. La propuesta corresponde a una de las áreas temáticas de investigación señaladas en el numeral 2.1 de las bases del concurso.	

Sin otro particular, quedo de usted.

Atentamente,

(FIRMA Y SELLO DEL REPRESENTANTE LEGAL O LA AUTORIDAD COMPETENTE⁶)

NOMBRES Y APELLIDOS:

DNI:

CARGO EN LA INSTITUCIÓN:

⁶ El presente documento puede ser presentado con la firma del Decano o de alguna otra autoridad con una jerarquía superior a la del postulante; sin embargo, el documento debe ser presentado en original con la firma del Representante legal de la institución al momento de la firma del Convenio.

ANEXO 3B: CARTA DE PRESENTACIÓN Y COMPROMISO DE LA ENTIDAD ASOCIADA PERUANA

Ciudad, [día] de [mes] de 2022

**Señor
Director Ejecutivo
Programa Nacional de Investigación Científica y Estudios Avanzados –
Programa PROCIENCIA
Lima.-**

Tengo el agrado de dirigirme a usted como Representante Legal de [*Razón social de la entidad asociada*] con domicilio en [*Calle/Avenida/Jirón/ Numero / Distrito / Provincia / Ciudad*] RUC N° [*Numero de RUC*] para comunicarle que nuestra institución tiene intención de participar como entidad asociada en el proyecto titulado [*Título del Proyecto*], el cual será presentado al concurso “E067-2022-02 “PROYECTOS ESPECIALES: EU-LAC - Infraestructuras de Investigación”.

Las actividades para el proyecto a cargo de nuestra institución serán ejecutadas por nuestra dependencia [*Nombre de la Dependencia*].

El personal que comprenderá el equipo de investigación es el siguiente:

Nombres y Apellidos	Doc. Identidad N°	Función en el Proyecto	Tipo de vínculo con la Entidad Asociada
		Co-Investigador 1	
		Co-Investigador 2	

Por nuestra participación en el Proyecto, realizaremos aportes al proyecto de investigación, con aporte monetario de S/ [00000] y aporte no monetario de S/ [00000].

Finalmente, declaro que nuestra organización cumple con lo siguiente:

REQUISITOS	Si cumpla (Marcar con X)
La Entidad Asociada Peruana:	
1. Cuenta con RUC activo y habido.	
2. NO está inhabilitada de contratar con el Estado Peruano.	
3. NO tiene obligaciones financieras pendientes con el FONDECYT (ahora Programa PROCIENCIA) o ha incumplido con las obligaciones señaladas en sus respectivos contratos o convenios con el Programa PROCIENCIA (antes FONDECYT).	
4. NO se encuentra registrada en el Registro de No Elegibles (RENOES), o el que haga sus veces.	

Sin otro particular, quedo de usted.

Atentamente,

(FIRMA Y SELLO DEL REPRESENTANTE LEGAL O LA AUTORIDAD COMPETENTE⁷)

NOMBRES Y APELLIDOS:

DNI:

CARGO EN LA INSTITUCIÓN:

⁷ El presente documento puede ser presentado con la firma del Decano o de alguna otra autoridad con una jerarquía superior a la del postulante; sin embargo, el documento debe ser presentado en original con la firma del Representante legal de la institución al momento de la firma del Convenio.

**ANEXO 3C: CARTA DE COMPROMISO PARA ENTIDADES ASOCIADAS
EXTRANJERAS / FOR INTERNATIONAL ENTITIES**

CARTA DE COMPROMISO / LETTER OF COMMITMENT

Señor / Mr
Director Ejecutivo / Executive Director
Programa Nacional de Investigación Científica y Estudios Avanzados – Programa
PROCIENCIA
Lima.-

Por medio de la presente, expreso el interés de la institución [*Nombre de la Institución*], como autoridad competente, de participar junto a la Entidad Solicitante [*Nombre de la Entidad Solicitante*], en el proyecto de investigación básica denominado [*Nombre del Proyecto*], presentado al Concurso “**E067-2022-02 “PROYECTOS ESPECIALES: EU-LAC - Infraestructuras de Investigación”**”.

Hereby, I express the interest of the institution [*Institution's Name*], as a competent authority, to participate with the Applicant Entity [*Applicant Entity's Name*], in the project [*Project's Name*], submitted to the call “**E067-2022-02 “PROYECTOS ESPECIALES: EU-LAC - Infraestructuras de Investigación”**”.

Nuestro compromiso de aporte en el proyecto consiste en [*Descripción breve*].
Our commitment supporting the project consists of [*Brief description*].

A continuación, la lista de personas de la institución que participarán:
Next, the list of people of the institution that will participate:

Nombres y Apellidos/ Name and Last name	Función en el Proyecto / Role in the project
	Associate Investigator

Atentamente / Sincerely

(FIRMA / SIGNATURE)

NOMBRES Y APELLIDOS / NAMES AND LASTNAME

CARGO EN LA INSTITUCIÓN / POSITION

ANEXO 4: DECLARACION JURADA DEL RESPONSABLE TECNICO

DECLARACION JURADA

Señores:

**CONSEJO NACIONAL DE CIENCIA, TECNOLOGÍA E INNOVACIÓN TECNOLÓGICA-
CONCYTEC**

Calle Chinchón N° 867

San Isidro

Yo, [(*Nombres y Apellidos*)], identificado con [*Número de DNI / Carnet de Extranjería*] en mi condición de Responsable Técnico del Proyecto denominado [*Título del Proyecto*], en aras de preservar la transparencia necesaria y las buenas prácticas éticas relacionadas a los concursos públicos de financiamiento **SEÑALO BAJO JURAMENTO Y CON CARÁCTER DE DECLARACIÓN JURADA**⁸, que:

NOTA: En caso no sea servidor o funcionario público o no realice función pública, omitir marcar en los numerales 2 y 3

REQUISITO	Cumple (Marcar con X)
<i>De los miembros del equipo</i>	
1. La postulación NO genera un conflicto de interés ⁹ financiero, personal, o de otra naturaleza, que pueda afectar el desarrollo o la integridad de la investigación en caso de ser seleccionado y/o el curso de la ejecución.	
2. NO incurre en las prohibiciones éticas señaladas en los numerales 1 y 2 del artículo 8° del Código de Ética de la Función Pública.	
3. NO han tenido injerencia directa o indirecta en el proceso de elaboración o aprobación de los documentos del presente concurso (Ficha Técnica, Bases, Cartilla de Elegibilidad, Guía de Soporte, Seguimiento y Evaluación).	
4. NO tienen relación de parentesco hasta el cuarto grado de consanguinidad (padres, hijos, abuelos, hermanos, nietos, tíos, sobrinos y primos hermanos) o segundo de afinidad (hijos adoptivos, padres e hijos propios del cónyuge, abuelos y hermanos del cónyuge) o por razón de matrimonio (cónyuge) con los servidores, funcionarios públicos o quienes ejercen función pública en el CONCYTEC, que tienen injerencia directa o indirecta en el proceso de elaboración de los documentos del presente concurso (Ficha Técnica, Bases, Cartilla de Elegibilidad, Guía de Soporte, Seguimiento y Evaluación).	
5. Cumplen con lo establecido en el numeral 2.5 Conformación del Equipo de investigación.	
6. NO desempeñan más de una función en el equipo.	
7. NO tiene obligaciones financieras pendientes con el FONDECYT (ahora Programa PROCENCIA) o ha incumplido con las obligaciones señaladas en sus respectivos contratos o convenios con el Programa PROCENCIA (antes FONDECYT).	
8. NO cuentan con antecedentes penales o judiciales, o haber sido sentenciados por delitos cometidos en agravio del Estado.	
9. NO cuentan con sanciones vigentes registradas en el Registro Nacional de Sanciones de Destitución y Despido (RNSDD).	

⁸ Texto Único Ordenado de la Ley N° 27444 – Ley del Procedimiento Administrativo General, aprobado por Decreto Supremo N° 004-2019-JUS, Título Preliminar, artículo IV, numeral 1.7

1.7. Principio de presunción de veracidad – “En la tramitación del procedimiento administrativo, se presume que los documentos y declaraciones formulados por los administrados en la forma prescrita por esta Ley, responden a la verdad de los hechos que ellos afirman. Esta presunción admite prueba en contrario”. En concordancia con lo dispuesto en el artículo 51° de la misma norma.

⁹ **EL CONFLICTO de INTERES** se presenta cuando el servidor, funcionario o quien ejerce función pública tiene o podría tener intereses personales, laborales, económicos, familiares o financieros que pudieran afectar el desempeño independiente, imparcial y objetivo de sus funciones, o estar en conflicto con los deberes y funciones a su cargo.

REQUISITO	Cumple (Marcar con X)
10. NO cuentan con sanciones por infracciones graves y muy graves vigentes en las instituciones donde realicen labores de investigación o desarrollo tecnológico.	
11. NO se encuentran reportados en el Registro de Deudores Alimentarios Morosos del Poder Judicial (REDAM).	
Del Responsable Técnico	
1. Tiene vínculo laboral y/o contractual con la entidad solicitante durante la postulación y ejecución del proyecto.	
2. Tiene residencia o domicilio habitual en el Perú.	
3. Cuenta con su registro ORCID vinculado al CTI Vitae – Hojas de Vida afines a la Ciencia y Tecnología.	
4. Cuenta con el grado de maestría o doctorado. En caso de haber sustentado la tesis para la obtención del grado académico en los años 2020 o 2021 o 2022 hasta antes de la fecha de cierre del concurso, podrá presentar la constancia de aprobación de tesis o acta de sustentación de tesis, emitida por la Facultad o Escuela correspondiente.	
5. Tiene una dedicación al proyecto que permita su correcta ejecución, la misma que corresponde a la indicada en la plataforma de postulación.	
6. Ha liderado o está liderando, ha participado o está participando en un mínimo de tres (03) proyectos de investigación aplicada o desarrollo tecnológico con financiamiento concursable; o en su defecto, cuenta con al menos tres (03) artículos originales publicados en revistas indizadas en Scopus o WoS. Tanto los proyectos como los artículos originales presentados deben estar relacionados al área temática o disciplina a la que se aplica en la presente convocatoria.	
7. Declara que, las constancias de los tres (03) proyectos de investigación aplicada o desarrollo tecnológico con financiamiento concursable y/o los tres (03) artículos originales que han sido incluidos en la presente postulación, corresponden a proyectos y/o artículos que están relacionados al área estratégica a la que aplica en la presente convocatoria.	
8. NO cuenta con más de tres (03) subvenciones de PROCIENCIA en ejecución o por iniciar, que incluyan el desarrollo de proyectos de investigación.	
9. NO tiene obligaciones pendientes con el FONDECYT (ahora Programa PROCIENCIA), o se encuentra registrado en el Registro de No Elegibles (RENOES ¹⁰).	
Co-Investigador o Co-Investigadores	
1. NO tiene obligaciones pendientes con el FONDECYT (ahora Programa PROCIENCIA), o se encuentra registrado en el Registro de No Elegibles (RENOES).	
Tesista o Tesistas	
1. Es procedente de una universidad peruana.	

En caso la información proporcionada resulte ser falsa, se incurre en los delitos de falsa declaración en proceso administrativo (artículo 411° del Código Penal), falsedad ideológica (artículo 428° del Código Penal) o falsedad genérica (artículo 438° del Código Penal), sin perjuicio de las demás sanciones que pudieran corresponder.

Atentamente,

FIRMA.....

DNI N°

¹⁰ El RENOES es el registro de no elegibles, contiene a los postulantes o subvencionados, sean personas naturales o jurídicas, que se encuentren en alguna de las causales establecidas en el numeral 6.1., de la Directiva N° 003-2020-CONCYTEC-P, "LINEAMIENTOS PARA LA INCLUSIÓN Y EXCLUSIÓN DEL REGISTRO DE NO ELEGIBLES –RENOES".

ANEXO 5: CARACTERÍSTICAS DE LA CARTA DE GARANTÍA DE FIEL CUMPLIMIENTO DEL CONTRATO

Esta carta deberá contar con las siguientes características:

- 1) Ser emitida a favor del Programa Nacional de Investigación Científica y Estudios Avanzados – PROCIENCIA, RUC N° 20608551698 con domicilio legal en Calle Chinchón 867, San Isidro; en respaldo de fiel cumplimiento del Contrato suscrito en el marco del Concurso “PROYECTOS ESPECIALES: Modalidad – Escalamiento de Tecnologías”.
- 2) Ser incondicional, solidaria, irrevocable y de realización automática en el Perú al sólo requerimiento del Programa Nacional de Investigación Científica y Estudios Avanzados – PROCIENCIA.
- 3) Ser emitida por una entidad financiera que se encuentre bajo la supervisión de la Superintendencia de Banca, Seguros y Administradoras Privadas de Fondos de Pensiones, la que debe estar autorizada para emitir garantías o estar considerada en la lista actualizada de bancos extranjeros de primera categoría que periódicamente publica el Banco Central de Reserva del Perú.

ANEXO 6: EVALUACIÓN, SELECCIÓN Y RESULTADOS

El Programa PROCIENCIA, a través de la Sub Unidad de Selección de Beneficiarios (SUSB), es responsable del proceso de elegibilidad de las propuestas presentadas, hasta la publicación de los resultados del concurso.

1. PROCESO DE EVALUACIÓN Y SELECCIÓN

1.1. Elegibilidad

El proceso de elegibilidad para la parte peruana, será realizado por el Programa PROCIENCIA. Asimismo, la elegibilidad consiste en la verificación de los requisitos de elegibilidad, según lo dispuesto en el numeral 2.2. Público Objetivo, 2.3 Conformación del consorcio, 2.5 Conformación del equipo de investigación, 3.1 Postulación del Consorcio, 3.2 Registro, 3.3 Elegibilidad y 3.4 Documentos de postulación. El cumplimiento o incumplimiento de dichos requisitos determinan las postulaciones aptas y no aptas, respectivamente.

Se podrá solicitar a los postulantes los documentos probatorios de las declaraciones juradas presentadas en cualquier momento del proceso de evaluación y selección, manteniendo el principio de equidad para todos los postulantes.

Mayor detalle se podrá encontrar en la Cartilla de Elegibilidad.

Sólo las propuestas APTAS pasarán al proceso de evaluación y selección.

1.2. Evaluación y Selección de Propuestas

La evaluación y selección de los proyectos será realizada por EU-LAC según la disponibilidad presupuestaria de cada contraparte, de acuerdo con lo descrito en los Términos de Referencia internacionales ("Call Text").

Según lo establecen las bases de la convocatoria en el inciso 2.6 Financiamiento, se espera financiar al menos 04 subvenciones, dos proyectos para el área temática Salud II - Ejes regionales EU-LAC: integración de las infraestructuras de investigación para la salud y la enfermedad y 02 para el área temática Infraestructuras de investigación de servicios de biodiversidad y ecosistemas.

En caso no se cubra la cuota según lo establecido, se podrán reasignar las subvenciones a las áreas temáticas que tengan suficientes propuestas seleccionables.

1.3. PUBLICACIÓN DE RESULTADOS

PROCIENCIA emitirá la Resolución de Dirección Ejecutiva con los resultados del concurso. Los resultados son definitivos e inapelables y serán publicados en el portal web del Programa PROCIENCIA (www.prociencia.gob.pe).

CARTILLA DE ELEGIBILIDAD
“CONCURSO PROYECTOS ESPECIALES: EU-LAC- INFRAESTRUCTURAS DE INVESTIGACIÓN”
CÓDIGO DEL CONCURSO: E067-2022-02

Nro.	Elegibilidad	Revisión
1	<p>Tipo de Proyecto: Las propuestas deberán cumplir con lo establecido en el numeral 1.4 Se priorizarán proyectos de investigación desarrollados en el marco de una Infraestructura de Investigación (RI de las siglas en ingles de Research Infrastructure), consolidada bajo la conformación de equipos científicos nacionales en alianza con equipos internacionales bajo una conformación mínima de cuatro socios elegibles de diferentes países con al menos dos países de cada región.</p>	<p>Formulario de postulación. Carta de presentación y compromiso de la entidad solicitante – Anexo 3A</p>
2	<p>Prioridades del concurso: Las propuestas deberán cumplir con lo establecido en el numeral 2.1 Las propuestas que se presenten en este concurso deben enfocarse en infraestructuras de investigación en las siguientes áreas priorizadas:</p> <ol style="list-style-type: none"> 1) Salud: Salud II – Ejes regionales EU-LAC: integración de las infraestructuras de investigación para la salud y la enfermedad 2) Biodiversidad: Infraestructuras de investigación de servicios de biodiversidad y ecosistemas <p>La descripción detallada de las áreas y temas priorizados para la participación en esta convocatoria internacional, se encuentra en el “Call Text” 2 o términos de referencia internacionales.</p>	<p>Formulario de postulación. Carta de presentación y compromiso de la entidad solicitante – Anexo 3A</p>
3	<p>Público Objetivo: La Entidades participantes deberán cumplir con lo establecido en la Sección 2.2</p>	
4	<p>A. Entidad solicitante:</p>	
	<p>1) Universidades que se encuentren licenciadas por la SUNEDU a la fecha de cierre de la postulación</p>	<p>Se verificará en la página Web de SUNEDU</p>
	<p>2) Institutos Públicos de Investigación – IPI’s.</p>	<p>Formato de postulación. Lista de IPI. Consulta página web de SUNAT o SUNARP.</p>
	<p>3) Centros de investigación y/o desarrollo tecnológico y/o innovación tecnológica de régimen público o privado sin fines de lucro. En el caso de las entidades públicas, éstas deben estar constituidas como unidades ejecutoras.</p>	<p>Formato de postulación. Consulta la página Web de la SUI y según objeto social.</p>

Nro.	Elegibilidad	Revisión
	4) Centros de Innovación Productiva y Transferencia Tecnológica (CITEs) públicos o privados	Página web Ministerio de la Producción – Directorio CITEs. Consulta página web de SUNAT
	5) Empresas peruanas del sector productivo o de servicio. Pueden participar las formas societarias previstas en la Ley N° 26887, General de Sociedades, tales como S.A., S.A.A., S.A.C., S.C.R.L.; bajo la ley 20598, Empresas de Propiedad Social – EPS y la Ley 31072, ley de Sociedad y Beneficio e interés colectivo (sociedad BIC). Las empresas individuales previstas en el Decreto Ley N° 21621, Ley de la Empresa Individual de Responsabilidad Limitada (E.I.R.L.) no pueden participar.	Consulta página web de SUNAT
	6) Organizaciones no gubernamentales (ONGs)	Registro en APCI de acuerdo a la Ley 27692, Ley que crea la Agencia Peruana de Cooperación Internacional - APCI
	Nota (i): Están restringidas de participar como entidad solicitante, los centros internacionales o extranjeros, domiciliados o no domiciliados, en el Perú, ya que sus respectivos países, deberán brindar la contrapartida requerida, de encontrarse dentro del listado de países elegibles y estar bajo lo establecido en los Términos de Referencia de EU-LAC. La Entidad Solicitante podrá participar con entidades asociadas de acuerdo con los Términos de Referencia de EU-LAC.	La identificación de un centro internacional será determinada mediante su ficha RUC – SUNAT.
	Nota (ii): Las sedes postulantes deben realizar investigación o desarrollo tecnológico y estar registrados en la SUNAT (Establecimientos Anexos)	La identificación de una sede será determinada mediante su ficha RUC – SUNAT.
5	Requisitos: Entidad solicitante	
	1) Cumple con lo especificado en la sección 2.2.1, respecto al público objetivo.	Formulario de Postulación
	2) Es una persona jurídica pública o privada, legalmente constituida en el país, deberán contar con RUC activo y habido	Página Web de la SUNAT
	3) Presentar la documentación obligatoria de acuerdo a la sección 2.4 Documentos de postulación	Formulario de Postulación
	4) NO está inhabilitada de contratar con el Estado.	Anexo 3. Página Web del OSCE

Nro.	Elegibilidad	Revisión
	5) NO tiene obligaciones financieras pendientes con el FONDECYT o se encuentra registrado en el Registro de No Elegibles (RENOES) ¹ .	Anexo 3. Registros internos FONDECYT
	6) De ser Empresa, la entidad solicitante registra una venta anual superior a 150 UIT en el 2019 o 2020 y presenta el registro de ventas del año 2021.	Declaración del pago del impuesto a la renta en el formulario de postulación. Anexo 3.
	Nota (iii): Las entidades solicitantes de régimen privado deben contar al menos dos (02) años de funcionamiento continuo, inmediatamente anteriores a la fecha de postulación con la forma societaria con la que postulan según el Registro Único de Contribuyentes (RUC).	
6	B. Requisitos Entidad asociada peruana	
	1) Cuenta con RUC activo y habido	Anexo 3B: Carta de presentación y compromiso de la entidad asociada peruana
	2) No está inhabilitada de contratar con el estado peruano	Anexo 3B: Carta de presentación y compromiso de la entidad asociada peruana
	3) NO tiene obligaciones financieras pendientes con el FONDECYT (ahora Programa PROCIENCIA) o ha incumplido con las obligaciones señaladas en sus respectivos contratos o convenios con el Programa PROCIENCIA (antes FONDECYT).	Anexo 3B: Carta de presentación y compromiso de la entidad asociada peruana
	4) NO se encuentra registrada en el Registro de No Elegibles (RENOES), o el que haga sus veces.	Anexo 3B: Carta de presentación y compromiso de la entidad asociada peruana
	Nota (iv): En caso la entidad asociada peruana no cumpla con estos requisitos. No formará parte de las entidades participantes y la entidad solicitante seguirá el proceso.	
7	C. Requisitos Entidad asociada extranjera	Anexo 3C: Carta de compromiso para entidades asociadas extranjeras
8	D. Conformación del consorcio La propuesta cumple con la conformación del consorcio, de acuerdo a lo establecido en el numeral 2.3.	
	1) Cada consorcio que presente una propuesta deberá asociar al menos a cuatro entidades elegibles de	Anexo 3C.

¹ El RENOES es el registro de no elegibles, contiene a los postulantes o subvencionados, sean personas naturales o jurídicas, que se encuentren en alguna de las causales establecidas en el numeral 6.1., de la Directiva N° 003-2020-CONCYTEC-P, "LINEAMIENTOS PARA LA INCLUSIÓN Y EXCLUSIÓN DEL REGISTRO DE NO ELEGIBLES- RENOES"

Nro.	Elegibilidad	Revisión
	diferentes países, de los cuales al menos dos grupos de investigación deben ser de Europa y dos de Latinoamérica y el Caribe.	
	2) Cada consorcio deberá indicar un (01) Coordinador de Proyecto, quien es responsable del proyecto y representa al consorcio ante la Secretaría de la Convocatoria de EU-LAC. El coordinador de proyecto es responsable de presentar la propuesta y quien recibirá los resultados de la evaluación.	Anexo 4. Formato de postulación
9	E. Conformación del equipo de investigación	
	La conformación mínima del equipo de investigación de cada propuesta, de acuerdo al numeral 2.5: a) Un (01) Responsable técnico o Investigador principal b) Dos (02) tesis de post grado	Anexo 4. Formato de postulación
10	Responsable técnico o Investigador principal	
	1) Ser domiciliado en el Perú.	Anexo 4. formato de postulación
	2) Tiene vínculo laboral y/o contractual con la entidad solicitante hasta finalizar las obligaciones exigidas por el concurso.	Anexo 4
	3) Contar con el grado de maestría o doctorado (registrado en la SUNEDU o adjuntado manualmente en el CTI Vitae)	Anexo 4. CTI vitae
	4) Haber liderado o estar liderando o haber participado o estar participando en un mínimo de tres (03) proyectos de investigación aplicada o desarrollo tecnológico con financiamiento concursable; o en su defecto, contar con al menos tres (03) artículos originales publicados en revistas indizadas en Scopus o WoS. Tanto los proyectos como los artículos originales presentados deben estar relacionados al área temática o disciplina a la que se aplica en la presente convocatoria	Anexo 4.
	5) El Responsable técnico deberá contar con su registro actualizado en ORCID (www.orcid.org), el cual deberá estar vinculado al CTI Vitae – Hojas de Vida afines a la Ciencia y Tecnología (https://ctivitae.concytec.gob.pe).	Anexo 4
	6) El Responsable técnico no deberá contar con más de tres (03) subvenciones de PROCIENCIA en ejecución o por iniciar, esto incluye el desarrollo de proyectos de investigación.	Anexo 4
	7) La postulación NO genera un conflicto de interés ² financiero, personal, o de otra naturaleza, que pueda afectar el desarrollo o la integridad de la investigación	Anexo 4

² **EL CONFLICTO de INTERES** se presenta cuando el servidor, funcionario o quien ejerce función pública tiene o podría tener intereses personales, laborales, económicos, familiares o financieros que pudieran afectar el desempeño independiente, imparcial y objetivo de sus funciones, o estar en conflicto con los deberes y funciones a su cargo.

Nro.	Elegibilidad	Revisión
	en caso de ser seleccionado y/o el curso de la ejecución.	
	8) NO incurre en las prohibiciones éticas señaladas en los numerales 1 y 2 del artículo 8° del Código de Ética de la Función Pública.	Anexo 4
	9) NO han tenido injerencia directa o indirecta en el proceso de elaboración o aprobación de los documentos del presente concurso (Ficha Técnica, Bases, Cartillas de Evaluación y de Elegibilidad, Guía de Soporte, Seguimiento y Evaluación).	Anexo 4
	10) NO tienen relación de parentesco hasta el cuarto grado de consanguinidad (padres, hijos, abuelos, hermanos, nietos, tíos, sobrinos y primos hermanos) o segundo de afinidad (hijos adoptivos, padres e hijos propios del cónyuge, abuelos y hermanos del cónyuge) o por razón de matrimonio (cónyuge) con los servidores, funcionarios públicos o quienes ejercen función pública en el CONCYTEC, que tienen injerencia directa o indirecta en el proceso de elaboración de los documentos del presente concurso (Ficha Técnica, Bases, Cartillas de Evaluación y de Elegibilidad, Guía de Soporte, Seguimiento y Evaluación).	Anexo 4
	11) NO tiene obligaciones pendientes con el programa PROCIENCIA (antes FONDECYT) o se encuentra registrado en el Registro de No Elegibles (RENOES) ³ .	Anexo 4. Registros internos de PROCIENCIA
	12) NO cuentan con antecedentes penales y/o judiciales, o haber sido sentenciados por delitos cometidos en agravio del Estado	Anexo 4. Página Web OSCE
	13) NO cuentan con sanciones vigentes registradas en el Registro Nacional de Sanciones de Destitución y Despido (RNSDD).	Anexo 4
	14) NO cuentan con sanciones por infracciones graves y muy graves vigentes en las instituciones donde realicen labores de investigación o desarrollo tecnológico.	Anexo 4
	15) NO se encuentran reportados en el Registro de Deudores Alimentarios Morosos del Poder Judicial (REDAM).	Anexo 4. Página Web REDAM
11	Co-investigador (obligatorio en caso participe una entidad asociada)	
	1) No tiene obligaciones pendientes con el FONDECYT (ahora Programa PROCIENCIA), o se encuentra registrado en el Registro de No elegibles (RENOES)	Anexo 4
12	Tesistas	
	1) Ser tesistas de post grado, se requieren dos (02) por propuesta.	Formato de postulación

³ El RENOES es el registro de no elegibles, contiene a los postulantes o subvencionados, sean personas naturales o jurídicas, que se encuentren en alguna de las causales establecidas en el numeral 6.1., de la Directiva N° 003-2020-CONCYTEC-P, "LINEAMIENTOS PARA LA INCLUSIÓN Y EXCLUSIÓN DEL REGISTRO DE NO ELEGIBLES- RENOES"

Nro.	Elegibilidad	Revisión
	2) Ser egresados de universidades peruanas.	Anexo 4
13	<p>Documentos de postulación Presentar la documentación obligatoria de acuerdo a la sección 3.4.</p>	
	1) Currículo Vitae del coordinador o responsable técnico, el cual se genera de manera automática del CTI Vitae, al momento del envío del registro.	Formato de postulación
	2) Carta de presentación y compromiso de la Entidad Solicitante	Anexo 3A
	3) Declaración Jurada del coordinador o responsable técnico	Anexo 4
	4) Constancia otorgada por la entidad solicitante o ejecutora, que evidencie el rol que el Responsable Técnico ha desempeñado o se encuentra desempeñando en el proyecto con financiamiento concursable ejecutado o en ejecución al momento de la postulación. En el caso de los proyectos del Programa PROCIENCIA puede presentar el Oficio de Cierre.	Formato de postulación. Deberá ser cargada en pdf por el Responsable Técnico.
	Nota(v): La información y documentos adjuntos que se consignen en el sistema tienen carácter de declaración jurada.	

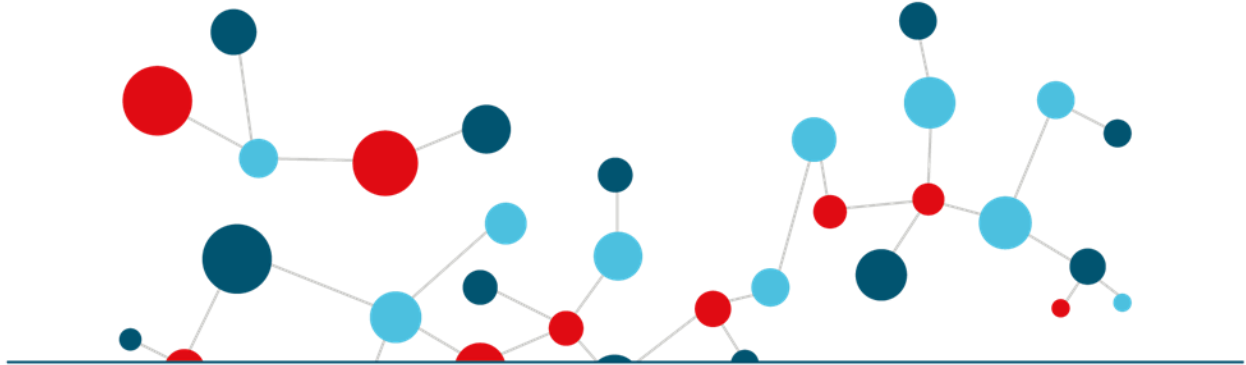

Guía de Soporte, Seguimiento y Evaluación de Proyectos

Concursos 2022

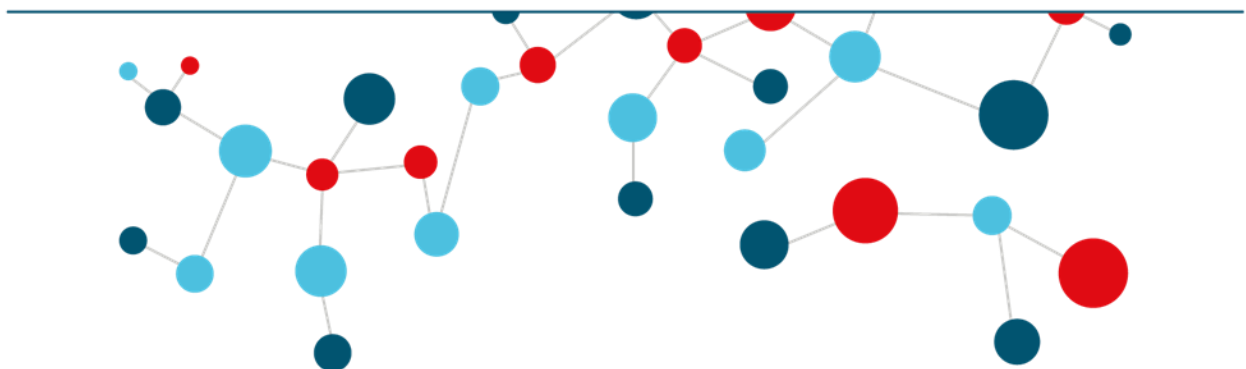

Contenido

GLOSARIO.....	3
1. ASPECTOS GENERALES	5
2. EJECUCIÓN DEL PROYECTO	5
2.1 Vigencia del convenio o contrato	5
2.2 Plazo de ejecución del proyecto	5
2.3 Sobre las comunicaciones relacionados a los proyectos.....	6
2.4 Reconocimiento de gastos.....	6
2.5 Desembolsos.....	6
3. DEL SOPORTE, SEGUIMIENTO Y EVALUACIÓN DE LOS PROYECTOS	7
3.1 Soporte, seguimiento y evaluación de la subvención otorgada.....	7
3.2 Etapas del monitoreo de proyectos.....	7
3.2.1 Taller de inducción.....	7
3.2.2 Reunión de inicio y aprobación del POP.....	7
3.2.3 Visitas o Reuniones de monitoreo.....	8
3.2.4 Calificaciones de los Informes	9
3.2.5 Informe Técnico-Financiero (ITF) y Reportes del ITF.....	10
3.2.6 Informe Final de Resultados (IFR)	10
3.2.7 Reporte sobre el Informe Final de Resultados (RIFR)	11
3.2.8 Manejo de los aspectos técnicos y científicos del proyecto.....	11
3.2.9 Manejo de los aspectos financieros del proyecto	11
4. GESTIÓN DE CAMBIOS DEL PROYECTO.....	12
Ampliación del periodo del proyecto.....	12
4. CIERRE DEL PROYECTO	13
5. PROPIEDAD INTELECTUAL Y DERECHOS DE AUTOR	13
6. RECONOCIMIENTO Y USO DE LA MARCA INSTITUCIONAL.....	14
7. INCUMPLIMIENTO.....	14
8. OBLIGACIONES DEL SUBVENCIONADO.....	14
9. DISPOSICIONES COMPLEMENTARIAS	15

GLOSARIO

Término	Descripción
Documentos de Gestión (DG)	Está conformado por el Plan Operativo del Proyecto (POP), Ficha Técnica del proyecto (inicio del proyecto), y Resumen Técnica del proyecto (cierre del proyecto).
Ficha Técnica (FT)	Documento que contiene información general al inicio de un proyecto o programa, con fines de difusión. Recoge el resumen del proyecto, periodo de ejecución, presupuesto asignado, resultados esperados, entre otros, según formato implementado en la plataforma de seguimiento y evaluación o sistemas de información que corresponda. Es elaborada por el Subvencionado (en caso de persona natural) o Responsable Técnico (en caso de persona jurídica) y revisada y aprobada por el Monitor de la SUSSE, al inicio del proyecto junto, con el Plan Operativo Su presentación es de obligatorio cumplimiento.
Informe Final de Resultados (IFR)	Es el informe final que da cuenta en la plataforma de seguimiento y evaluación de PROCIENCIA, de los resultados logrados en el proyecto. Su elaboración está a cargo del Responsable Técnico del proyecto o programa
Informe Técnico y Financiero (ITF)	Es el informe que da cuenta en la plataforma de seguimiento y evaluación, de los avances en la ejecución del proyecto o programa, señalados como indicadores de hito en concordancia con los plazos establecidos en el PO. Se compone del Informe técnico que lo elabora el Responsable Técnico e Informe Financiero que lo elabora el Gestor del Proyecto o programa.
Monitor del Proyecto (MP)	Es el profesional designado por la SUSSE de PROCIENCIA para dar soporte y seguimiento a la Entidad Ejecutora en la ejecución técnica, administrativa y financiera del proyecto o programa hasta su finalización. Las funciones que tiene el Monitor son: a. Apoyar en la solución de problemas del proyecto o programa durante su ejecución, b. Promover la comunicación, difusión y absolver interrogantes de la Entidad Ejecutora, c. Liderar el acompañamiento del proyecto o programa, d. Ser el interlocutor de PROCIENCIA con el Responsable Técnico y Gestor de Proyecto o programa, e. Realizar visitas opinadas e inopinadas para cumplir con sus funciones de acompañamiento, f. Informar a PROCIENCIA sobre el estado situacional del proyecto o programa Subvencionado, entre otras.
Plan Operativo del Proyecto (POP)	Es el principal documento de gestión de un proyecto. Está conformado por la Programación Técnica (PT), la Programación financiera, que contiene la

	<p>programación monetaria y no monetaria (PM/PNM), el Cronograma de Hitos (CH) y Cronograma de Desembolsos (CD).</p> <p>Establece los objetivos y resultados del proyecto, así como las actividades y metas a desarrollar a través de un cronograma. Su elaboración está a cargo del Responsable Técnico o quien haga sus veces a través de la plataforma de seguimiento y evaluación, y su aprobación es realizada por el Monitor con el visto bueno del Coordinador de la SUSSE.</p>
Reporte al Informe Final de Resultados (RIFR)	<p>Es el documento con el que se evalúa el Informe Final de Resultados (IFR). Reporta el cumplimiento de los resultados finales del proyecto o programa. Su elaboración está a cargo del Monitor, a través de la plataforma de seguimiento y evaluación y es aprobado por el Coordinador de la SUSSE.</p>
Reporte al Informe Técnico y Financiero (RITF)	<p>Es el documento con el que se evalúa el Informe Técnico y Financiero (ITF). Reporta el cumplimiento de los avances intermedios presentados por el Responsable Técnico del proyecto o programa.</p> <p>Es elaborado por el Monitor de la SUSSE a través de la plataforma de seguimiento y evaluación y, cuando corresponda, aprobado por el Coordinador.</p>
Sistema Integrado de Gestión (SIG)	<p>Es el Sistema de seguimiento y monitoreo, donde el Subvencionado (en caso de persona natural) o Responsable Técnico (en caso de persona jurídica) y el Monitor del Proyecto registran los documentos de gestión del proyecto.</p>
Coordinador de la SUSSE	<p>Es el profesional de la SUSSE de PROCIENCIA encargado de la supervisión de la gestión de proyectos o programas Subvencionados, así como la gestión de los indicadores de desempeño de un portafolio de proyectos o programas, de la revisión de la calidad de los reportes elaborados por los Monitores, e impulsar la formación de los Monitores para la gestión eficiente los proyectos o programas Subvencionados.</p>
Subunidad de Soporte, Seguimiento y Evaluación (SUSSE)	<p>Es la Sub Unidad de línea, dependiente de la Unidad de Gestión de Concursos, encargada del proceso de Soporte, Seguimiento y Evaluación de Beneficiarios, que incluye el seguimiento de los proyectos y programas de Ciencia y Tecnología financiados con los fondos de ciencia y tecnología bajo la administración del Programa PROCIENCIA.</p>

1. ASPECTOS GENERALES

El CONCYTEC es el organismo rector del Sistema Nacional de Ciencia, Tecnología e Innovación (SINACTI), encargado de dirigir, fomentar, coordinar, supervisar y evaluar las acciones del Estado en el ámbito de la ciencia, tecnología e innovación tecnológica.

El Programa Nacional de Investigación Científica y Estudios Avanzados – PROCIENCIA se crea sobre la base del Fondo Nacional de Desarrollo Científico y de Innovación Tecnológica – FONDECYT, al cual el Programa PROCIENCIA absorbe por fusión en calidad de entidad absorbente, mediante Decreto Supremo N° 051-2021-PCM; con el propósito de promover la investigación científica en todas las disciplinas del saber y la formación de investigadores, así como promover la difusión de conocimientos y la creación de una cultura científica y tecnológica en el país.

El Programa PROCIENCIA tiene por objeto impulsar, incrementar y consolidar las capacidades en ciencia y tecnología en el país, lo cual implica de manera no limitativa la investigación científica en todas las disciplinas del saber, así como la formación de investigadores y especialistas de alto nivel, el equipamiento de laboratorios y talleres de investigación, la difusión de conocimientos, la transferencia tecnológica y la creación de cultura científica y tecnológica. Esto para generar conocimiento que pueda ser aplicado en la economía, el bienestar social y la sostenibilidad ambiental.

El presente documento tiene como objetivo orientar a los subvencionados que han suscrito un convenio o contrato sobre los procedimientos de seguimiento que implementará el Programa PROCIENCIA durante la ejecución y cierre de los proyectos seleccionados tomando en consideración las Bases integradas, los documentos de gestión y otros documentos relacionados al esquema financiero.

2. EJECUCIÓN DEL PROYECTO

2.1 Vigencia del convenio o contrato

El inicio del convenio o contrato se computa desde el día siguiente de su suscripción y termina con la emisión del Reporte al Informe Final de Resultados (RIFR) elaborado por el Monitor del proyecto y aprobado con el visto bueno del Coordinador de la SUSSE y que se formaliza a través del envío del oficio de cierre del proyecto o programa, a la Entidad Ejecutora o Subvencionado.

2.2 Plazo de ejecución del proyecto

El plazo de ejecución del Proyecto, se contabiliza a partir del día siguiente de efectuado el primer desembolso que realiza PROCIENCIA y que se registra como pagado en el Registro SIAF, para el caso de proyectos financiados con recursos ordinarios, y como girado en el caso de proyectos financiados con otras fuentes de financiamiento; y culmina con el vencimiento del último hito del proyecto aprobado en el Plan Operativo, tal como se muestra en la Figura 1.



Figura 1. Vigencia y Periodo de Ejecución

2.3 Sobre las comunicaciones relacionados a los proyectos

Toda comunicación remitida al Programa PROCENCIA relacionada al proyecto, debe ser dirigida al Monitor del Proyecto (MP) con copia al Coordinador de la SUSSE, quien representa al Programa PROCENCIA en todas las coordinaciones y actividades relacionadas al seguimiento y Evaluación del proyecto.

Gestiones que involucren modificaciones, aspectos establecidos en el contrato firmado, deben dirigirse al Responsable de la SUSSE con atención al Monitor del Proyecto.

2.4 Reconocimiento de gastos

Se podrán reconocer gastos debidamente sustentados luego de la firma del Contrato, en los casos en que la Entidad Ejecutora (EE) a través del Responsable Técnico (RT) del Proyecto, justifique el adelanto de la ejecución de actividades antes de recibir el desembolso del Programa PROCENCIA.

Los gastos serán reconocidos a partir de la firma del contrato, hasta el final del plazo de ejecución del proyecto. La EE realizará los pagos desde la cuenta del proyecto.

2.5 Desembolsos

El desembolso se ejecutará según los porcentajes establecidos en las bases del concurso u otro mayor según disponibilidad presupuestal.

Para instituciones privadas, la EE tiene la obligación de mantener vigente una carta fianza o póliza de caución de acuerdo a lo establecido en las bases del concurso, a favor del Programa PROCENCIA a efecto de garantizar el desembolso y el cumplimiento de los resultados del proyecto. La carta fianza o póliza de caución debe estar vigente hasta la emisión del RIFR. En el caso de instituciones del estado no es obligatoria la emisión de esta carta fianza.

La Entidad Ejecutora deberá solicitar la devolución de la carta fianza a la recepción del RIFR.

3. DEL SOPORTE, SEGUIMIENTO Y EVALUACIÓN DE LOS PROYECTOS

3.1 Soporte, seguimiento y evaluación de la subvención otorgada

El proceso de soporte, seguimiento y evaluación, se encuentra orientado a la obtención de los resultados esperados del proyecto, definidos en las bases del concurso o Plan Operativo aprobado del proyecto en el sistema SIG (o el que haga sus veces).

Todos los resultados deben ser registrados adjuntando los medios de verificación correspondientes, en el sistema de monitoreo, SIG.

3.2 Etapas del monitoreo de proyectos

3.2.1 Taller de inducción

El Taller de inducción es convocado por la Sub Unidad de Soporte, Seguimiento y Evaluación. Está a cargo del Coordinador u otro que éste o el Responsable de la SUSSE designen, en un plazo de hasta 30 días calendarios contados a partir de la recepción del primer expediente de seleccionados de una convocatoria.

Se organiza con la finalidad que los Subvencionados (persona Natural) o Entidad Ejecutora (persona jurídica) a través de los Responsables Técnicos y Gestores de Proyectos, tomen conocimiento de los mecanismos de gestión técnica y financiera para la ejecución de los proyectos, así como el uso obligatorio de la plataforma de seguimiento y evaluación (SIG o el que haga sus veces)

En el taller de Inducción se aborda lo siguiente:

- Lineamientos de la gestión técnica, administrativa y financiera del proyecto con contrato firmado.
- El manejo de la plataforma de seguimiento y evaluación (SIG o la que haga sus veces), como herramienta de uso obligatorio a través de la cual, el Subvencionado o Responsable Técnico, reporta los avances técnicos y financieros, y la SUSSE realiza el seguimiento y evaluación del proyecto.
- Elaboración y aprobación del POP.

La participación del Subvencionado o Responsable Técnico y Gestor del Proyecto en este Taller es obligatoria.

3.2.2 Reunión de inicio y aprobación del POP

Es realizada por el Monitor asignado al proyecto y se realiza en un plazo de hasta 60 días calendarios luego de haberse realizado la firma del contrato o convenio del proyecto o programa seleccionados de una convocatoria. El Monitor, convoca al Subvencionado o Responsable Técnico y su equipo de investigación y lidera la Reunión de inicio, en la que se realiza la revisión, para posterior aprobación del Plan Operativo del Proyecto, con visto

bueno del Coordinador de la SUSSE.

La reunión de inicio y, en caso corresponda, aprobación del POP, tiene por objeto verificar que las competencias acreditadas en la postulación se cumplan, revisar conjuntamente los documentos de gestión del proyecto o programa (POP y ficha técnica).

En la elaboración del POP deberá revisarse la implementación del Informe de Levantamiento de Observaciones y Sugerencias de Mejora derivado por la Subunidad de Selección de Beneficiarios (SUSB) y que forma parte del expediente del proyecto seleccionado.

Si la propuesta incluye el uso de recursos de la biodiversidad, los seleccionados deberán presentar la autorización de investigación, con o sin colecta y/o contrato de acceso a los recursos genéticos, o si la investigación se realiza en un área natural protegida, de acuerdo a los procedimientos y normativas de las Autoridades Sectoriales de Administración y Gestión¹, en un plazo que será definido dentro del primer hito del proyecto, plazo en el cual el subvencionado o Responsable Técnico deberá presentar, por lo menos, documento que evidencie que su solicitud ha sido admitida a trámite. Si la propuesta involucra participantes humanos o animales de experimentación, el estudio debe ser revisado por un Comité de Ética o en su defecto presentar la Carta de exoneración emitida por dicho Comité.

Dichos permisos o autorizaciones son determinantes para la continuidad de la investigación. En caso de no obtener, la autorización de los organismos correspondientes o del Comité de Ética, según sea el caso, el proyecto no podrá continuar su ejecución.

Esta reunión puede desarrollarse de manera presencial, *in situ* en el laboratorio o ambiente declarado por el Subvencionado o la Entidad Ejecutora para realizar el proyecto, o de manera no presencial utilizando los medios tecnológicos disponibles (Google Meet, Zoom, otros). Para tal fin, el Monitor, en coordinación con el Subvencionado, deberá registrar evidencia de las competencias declaradas en la postulación (equipos, instalaciones, laboratorio) mediante captura de pantalla o grabaciones de video; este último previa autorización de los participantes en la reunión.

Si por alguna razón y de manera no justificada el Subvencionado (sea persona natural o jurídica) no se presenta o no responde de manera reiterada a los requerimientos para realizar la Reunión de Inicio y aprobación del POP, la SUSSE se reserva el derecho de no continuar con el cofinanciamiento del proyecto y podrá gestionar la interrupción del mismo.

3.2.3 Visitas o Reuniones de monitoreo

El Monitor podrá realizar reuniones de monitoreo, anunciadas o no anunciadas para

¹ Para obtener el contrato de acceso a los recursos genéticos o autorización de investigación en:

Fauna y Flora Silvestre debe solicitar los permisos ante la Dirección General de Gestión Sostenible del Patrimonio forestal y de Fauna Silvestre del SERFOR

Agrobiodiversidad (cultivos y crías) solicitarlo ante la Dirección de Gestión de la Innovación Agraria del INIA.

Recursos Hidrobiológicos solicitarlo ante el Viceministerio de Pesca y Acuicultura del PRODUCE:

- Dirección General de Asuntos Ambientales Pesqueros y Acuícolas

- Dirección General de Extracción y Producción Pesquera para Consumo Humano Indirecto

Para solicitar autorización si la investigación se realiza dentro de un área natural protegida solicitarlo ante la Dirección de Gestión de las Áreas Naturales Protegidas del SERNANP.

acompañar y supervisar los avances técnicos y financieros del proyecto. En ambos casos se elaborará el Acta de la reunión con las observaciones o recomendaciones respectivas. Esta Acta debe ser firmada por el Monitor y el Subvencionado o Responsable Técnico.

Las reuniones de monitoreo podrán realizarse de manera presencial y/o virtual, para lo cual el monitor en coordinación con el Subvencionado deberá definir la herramienta tecnológica a utilizar y las evidencias del avance.

Las reuniones de monitoreo incluirán los siguientes aspectos:

1. Revisión de los avances técnicos del proyecto, con medios de verificación, y revisión de los avances financieros del proyecto, para lo cual el Responsable Técnico debe preparar una presentación en el que se informa sobre el cumplimiento de los indicadores del hito y acceso a la información financiera del proyecto.
2. Revisión aleatoria de documentos contables de los gastos efectuados (comprobantes originales de pago de acuerdo con la normativa de SUNAT).
3. Elaboración y firma del Acta de Visita incluyendo las recomendaciones que deben obligatoriamente ser implementadas.

3.2.4 Calificaciones de los Informes

Al cumplirse los plazos establecidos en el POP para la presentación de avances del proyecto, el Responsable Técnico o Subvencionado, envía el Informe Técnico y Financiero (ITF) a través del sistema SIG.

El Monitor revisará el ITF enviado por el Subvencionado y, en caso corresponda, procederá con la elaboración del respectivo reporte o en su defecto observará el Informe Técnico o el Informe Financiero o ambos a través del SIG con lo cual, el Informe regresará a la bandeja del Subvencionado para la subsanación de la observación.

En base al resultado de la revisión de cada ITF, el Monitor encargado elaborará un Reporte al Informe Técnico y Financiero (RITF) el que contendrá los comentarios de los avances del proyecto, observaciones y recomendaciones e incluirá una calificación del desempeño del proyecto. Las calificaciones podrán ser las siguientes:

- **Aprobado** cuando se ha tenido un cumplimiento en calidad y cantidad mayor o igual al 70% de los indicadores de hito revisado.
- **Aprobado con reserva**, cuando no se ha cumplido con algunos indicadores establecidos en el PO, siempre y cuando sean mayor o igual al 50% y menor al 70%.
- **Desaprobado** cuando el cumplimiento de los indicadores programados al hito es menor al 50%, o se evidencia uso indebido de los fondos del proyecto.

El porcentaje de cumplimiento del proyecto se calculará de acuerdo al número de indicadores establecidos en cada hito, es decir el cumplimiento del número total de indicadores dará un cumplimiento del 100%, teniendo todos los indicadores programados

el mismo peso.

El incumplimiento de algún indicador planificado deberá ser subsanado en el siguiente hito y excepcionalmente en el plazo establecido por el monitor. Salvo en el caso de que sea imposible cumplirlo, y sin perjuicio del logro de los resultados esperados, se deberá adjuntar la justificación respectiva antes del final del proyecto para evaluación del Monitor asignado al proyecto.

3.2.5 Informe Técnico-Financiero (ITF) y Reportes del ITF

El Informe Técnico-Financiero (ITF) da cuenta del cumplimiento de los indicadores de Hito y de la ejecución presupuestal monetaria y no monetaria. El ITF es presentado en el SIG por la EE, representado por el Responsable Técnico una vez cumplido el Hito, en concordancia con los plazos establecidos en el POP. El Informe Financiero debe ser visado por el Responsable Técnico, el Gestor de Proyecto y el contador o quien haga sus veces.

En caso de que el subvencionado no levante las observaciones al ITF vencido en los plazos dados por el Monitor, el Monitor informa al Coordinador, quien podrá gestionar ante la SUSSE, un oficio de llamada de atención al Subvencionado (en caso de persona natural) o a la Entidad Ejecutora (en caso de persona jurídica) indicando un último plazo de hasta treinta (30) días calendarios para superar las observaciones.

Si la observación no es subsanada en dicho plazo, previo informe del Coordinador, el Responsable de la SUSSE, podrá gestionar la emisión de una carta notarial con un plazo final para levantar las observaciones e informando la interrupción del proyecto en caso de persistir los incumplimientos injustificados. En dicho caso, con el informe presentado por el Monitor con visto bueno del Coordinador, el Responsable de la SUSSE solicita al Subvencionado la devolución total o parcial de los recursos financieros desembolsados o sustenta la exoneración de ésta.

Ante la negativa de devolución de los recursos financieros desembolsados, la SUSSE solicita a la Unidad de Administración de PROCIENCIA, la ejecución de las pólizas de seguro y cartas fianzas por incumplimiento de contrato o convenio y comunica la observancia de la entidad subvencionada y del Responsable Técnico o quien haga sus veces

3.2.6 Informe Final de Resultados (IFR)

El Informe Final de Resultados (IFR) es el documento que elabora el Responsable Técnico del Proyecto para informar los resultados logrados en el proyecto.

En el último hito del proyecto, el Subvencionado deberá iniciar la preparación del IFR de acuerdo al formato establecido en el SIG, para lo cual el Monitor dará la información e indicaciones necesarias.

En caso de que hubiera observaciones al IFR por parte del Monitor, este dará un plazo máximo para que el subvencionado levante las observaciones.

La no presentación del IFR dentro del plazo establecido tendrá lugar a:

- Recomendar la ejecución de la carta fianza en el caso de una Institución Privada.
- Recomendar la inclusión del Subvencionado o la EE o Responsable Técnico y/o Gestor del Proyecto en el RENOES
- otras acciones que considere PROCENCIA para futuras postulaciones

3.2.7 Reporte sobre el Informe Final de Resultados (RIFR)

El Monitor de la SUSSE emitirá un RIFR tomando como base la información proporcionada por RT del Proyecto, asimismo calificará la gestión técnica y financiera de la EE. En el caso de una evaluación satisfactoria se emitirá un oficio formalizando el cierre del proyecto.

3.2.8 Manejo de los aspectos técnicos y científicos del proyecto

El RT y el equipo de investigación del proyecto realizará las actividades y acciones del proyecto, según las precisiones metodológicas establecidas en la propuesta de proyecto que fue seleccionado.

3.2.9 Manejo de los aspectos financieros del proyecto

Los recursos monetarios que aporta el Programa PROCENCIA sólo podrán ser utilizados para financiar actividades y acciones referente a la subvención sujetándose al cumplimiento de las obligaciones estipuladas en el convenio y/o contrato suscrito entre el programa PROCENCIA y las Entidades Ejecutoras, al Plan Operativo del Proyecto (PO) aprobado, así como lo establecido en esta guía, y las bases del concurso del esquema financiero.

Los comprobantes deberán ser emitidos con fecha límite a la fecha final del plazo de ejecución del proyecto.

Los gastos de la cuenta y los impuestos a las operaciones financieras, si hubiese, deben ser asumidos por la EE.

En caso de que la cuenta bancaria: i) se cancele por falta de fondos, ii) se realicen cambios de nómina de firmantes; u otro, la EE deberá realizar los trámites correspondientes a fin de no afectar la liquidez financiera del Proyecto.

Todos los comprobantes de pago que se rindan como gasto en el marco de la ejecución del Proyecto, deberán ser emitidos a nombre de la EE.

Es obligación de la EE mantener por un período no menor a diez años los originales de los comprobantes de pago, declaraciones juradas y documentos de los procesos para la adquisición de bienes y servicios que sustenten los gastos reportados. Estos podrán ser requeridos en cualquier momento por el Programa PROCENCIA y/o por las firmas auditoras que el Programa designe. Para ello, cada proyecto deberá contar con un archivo interno que contenga copia de los documentos de sustento, para fines de auditoría externa.

No será reconocido ningún gasto posterior a la fecha de fin de ejecución del proyecto a cargo de los recursos de financiamiento y/o cofinanciamiento.

Los saldos no utilizados aportados por el Programa PROCENCIA y consignados en el último RITF, deberán ser devueltos a la cuenta institucional del Programa PROCENCIA, según el procedimiento establecido.

Adicionalmente, en cualquier momento que la Subunidad de Soporte, Seguimiento y Evaluación del Programa PROCENCIA considere necesario remitirá a un Monitor Financiero quien deberá efectuar una revisión de la documentación que sustente los gastos realizados en el Proyecto, para lo cual la EE deberá brindar todas las facilidades.

4. GESTIÓN DE CAMBIOS DEL PROYECTO

Todo cambio que requiera solicitar el Subvencionado (ya sea persona natural o jurídica) durante la ejecución de un proyecto o programa, que coadyuven al cumplimiento de sus resultados deben enviarse con la debida anticipación mediante correo electrónico o carta/solicitud al Monitor del proyecto con copia al Coordinador. Los cambios solicitados serán válidos cuando tenga la aprobación del Monitor y, de corresponder el visto bueno del Coordinador de la SUSSE.

La reasignación de saldos dentro de la misma partida presupuestal puede ser realizada directamente sin necesidad de aprobación del Monitor, siempre y cuando estos cambios no afecten lo estipulado en los documentos que norman lo indicado en el proyecto y no afecten el desarrollo de otras actividades.

De manera excepcional, cuando se presenten circunstancias de fuerza mayor o caso fortuito, debidamente demostradas, que impidan la continuación de las actividades que ejecuta el Responsable Técnico o cualquier integrante del equipo, previo informe debidamente sustentado y aprobado por la EE, el Responsable Técnico, podrá solicitar su remplazo.

Dicho informe deberá contener documento firmado por el Responsable Técnico y expediente que sustenta que el nuevo candidato cumple con todos los requisitos dados en las bases del concurso.

Ampliación del periodo del proyecto

Si por alguna razón debidamente sustentada y acreditada, el Subvencionado o Responsable Técnico, requiere una ampliación de plazo de ejecución del proyecto o programa por un periodo mayor al establecido en las bases del concurso, de manera excepcional se podrá otorgar dicha ampliación previa evaluación y aprobación. Para ello, el Subvencionado (persona natural) o Entidad Ejecutora (persona jurídica) solicitará mediante carta enviada al Responsable de la SUSSE con atención al Monitor, antes del vencimiento del plazo de ejecución, la ampliación requerida, debiendo sustentar el motivo de su pedido. El Monitor elaborará un informe con la opinión técnica sobre dicho pedido de ampliación y, lo derivará al Coordinador, quien, de ser favorable la evaluación, con su visto bueno, solicitará al Responsable de la SUSSE la aprobación de la ampliación

solicitada.

Una vez aprobada la ampliación del plazo de ejecución del proyecto o programa, con el Oficio del Responsable de la SUSSE, el Monitor deberá actualizar el Plan Operativo del proyecto (programación técnica y cuadro de hitos) en la plataforma de seguimiento y evaluación correspondiente.

De no ser aceptado el pedido de ampliación, el proyecto o programa deberá continuar su ejecución según la propuesta original y el Subvencionado o Responsable Técnico, deberá cumplir con la presentación del Informe Final de Resultados en el plazo establecido.

Por ninguna razón, esta ampliación podrá ser mayor a la mitad del plazo de ejecución inicial aprobado. Salvo alguna situación de catástrofe de graves circunstancias u otras eventualidades que hubieren conllevado a un estado de emergencia, en cuyo caso el Monitor de la SUSSE podrá evaluar la ampliación por un plazo mayor.

En caso la Responsable Técnica curse un embarazo, podrá solicitar el cambio como responsable técnico para un Co-investigador, temporalmente mientras dure el período de licencia.

En caso de darse la ampliación plazo, este no implicará un aumento del presupuesto aprobado para el proyecto. Todos los gastos adicionales que irrogue la extensión del plazo del Proyecto y que no estén contemplados en el presupuesto aprobado del proyecto serán por cuenta del Subvencionado o la EE. En los casos que corresponda, también deberá gestionarse el periodo de vigencia de la carta fianza.

4. CIERRE DEL PROYECTO

El cierre técnico y financiero del proyecto por parte de la SUSSE se dará con la aprobación del RIFR dando conformidad al IFR presentado por el Subvencionado y se formaliza con la emisión de Oficio emitido por la Responsable de la SUSSE y visado por el Coordinador

5. PROPIEDAD INTELECTUAL Y DERECHOS DE AUTOR

El Programa PROCIENCIA y la EE, convienen en respetar los dispositivos legales vigentes en el país, los acuerdos y convenios internacionales suscritos por el Perú, y los acuerdos específicos que se suscriban en los convenios o contratos referente a los derechos de propiedad intelectual sobre los bienes tecnológicos, conocimientos, métodos, técnicas, metodologías de servicios y cualquier otro producto que se genere durante y como resultado de la ejecución del Proyecto.

El Programa PROCIENCIA se reserva el derecho de publicar los resultados de las investigaciones realizadas de acuerdo a la Ley de Repositorio N° 30035, siempre y cuando no vulnere la novedad del conocimiento.

6. RECONOCIMIENTO Y USO DE LA MARCA INSTITUCIONAL

La EE está obligada a difundir en todas sus actividades la participación de “CONCYTEC / Programa PROCIENCIA” como entidades co-financadoras / auspiciadoras del proyecto, mediante paneles, banner, entre otros, en los que se incluya los logos remitidos por el Programa PROCIENCIA.

Asimismo, en todas las publicaciones escritas, debe hacer mención expresa al financiamiento recibido por parte del Programa PROCIENCIA del CONCYTEC, indicando el número de Contrato de la subvención.

7. INCUMPLIMIENTO

- Ante el incumplimiento de las obligaciones establecidas en las Bases o la presente Guía, el Programa PROCIENCIA podrá resolver el convenio de pleno derecho, conforme a lo dispuesto en el artículo 1430 del Código Civil.
- El incumplimiento de las obligaciones puede acarrear consecuencias conforme a la normativa CONCYTEC-Programa PROCIENCIA.
- El Programa PROCIENCIA se reserva el derecho de solicitar la devolución total o parcial de la subvención otorgada.
- El Programa PROCIENCIA puede resolver el Contrato Convenio o el documento que haga sus veces a solicitud de la EE.

8. OBLIGACIONES DEL SUBVENCIONADO

La EE y/o el RT deberá cumplir con las siguientes obligaciones:

1. Cumplir las normas establecidas por el Programa PROCIENCIA que se apliquen a la ejecución de las actividades.
2. Con los fondos recibidos, cubrir estrictamente las partidas presupuestales financiables indicadas en las Bases, dentro del periodo de ejecución de actividades.
3. Proporcionar datos fidedignos desde la postulación del proyecto.
4. Garantizar el cumplimiento de todo lo estipulado en el contrato y demás lineamientos de la convocatoria.
5. Informar al Programa PROCIENCIA de manera oportuna en caso surja algún problema que afecte el cumplimiento de lo estipulado en el convenio o contrato, para lo cual el subvencionado comunicará al Programa PROCIENCIA adjuntando los documentos sustentadores del caso. Esta modificación no implicará incremento del cofinanciamiento otorgado por el Programa PROCIENCIA.
6. Luego de haber realizado la primera reunión y una vez que se apruebe el PO en el SIG, se debe imprimir, firmar por el Responsable Técnico y enviar al Monitor para su aprobación.
7. Presentar los Informes Técnico-Financieros (ITF) de Hito a través del SIG y por mesa de partes.
8. Presentar el Informe Final de Resultados (IFR) a través del SIG y por mesa de partes.
9. Devolver al Programa PROCIENCIA los montos no rendidos.
10. Hacer constar en forma y lugar visibles el patrocinio de CONCYTEC/Programa

PROCIENCIA en toda documentación relacionada a las actividades del proyecto, incluyendo afiches, trípticos, notas de prensa y avisos periodísticos, memorias o resúmenes de ponencias, posters, etc.

11. Participar a entrevistas, presentaciones públicas a invitación del CONCYTEC/Programa PROCIENCIA
12. Los aspectos referentes al tema administrativo podrán seguir las normas y políticas de la EE respetando los lineamientos establecidos en las bases y la presente Guía.
13. Comunicar oportunamente al Programa PROCIENCIA sobre cualquier cambio técnico o financiero, que sea necesario realizar durante la ejecución del proyecto para su aprobación.
14. En caso de realizar modificaciones al PO, se deben mantener las versiones con las firmas actualizadas.

9. DISPOSICIONES COMPLEMENTARIAS

Todo aspecto que no se encuentre previsto en la presente Guía, respecto a alguno de los procesos de la SUSSE, será resuelto según se establece en la Directiva de Soporte, Seguimiento y Evaluación de proyectos, asimismo el programa PROCIENCIA podrá regular algún aspecto no contemplado.

**CONTRATO N° -2022-PROCIENCIA****Esquema Financiero E067-2022-02
Proyectos Especiales: EU-LAC-Infraestructuras de Investigación**

Conste por el presente documento que se emite en tres (03) ejemplares igualmente válidos, el Contrato que celebran de una parte el **PROGRAMA NACIONAL DE INVESTIGACIÓN CIENTÍFICA Y ESTUDIOS AVANZADOS**, con RUC N° 20608551698, con domicilio legal en Calle Chinchón N° 867, distrito de San Isidro, provincia y Departamento de Lima, debidamente representado por su Director Ejecutivo **JUAN MARTÍN RODRÍGUEZ RODRÍGUEZ**, identificado con DNI N° 09469986, designado con Resolución de Presidencia N° 064-2021-CONCYTEC-P y facultado para suscribir el presente Contrato por Resolución de Presidencia N° 058-2021-CONCYTEC-P, en adelante **PROCIENCIA**; y de la otra parte, _____, con RUC N° _____, con domicilio en _____, Distrito _____, Provincia _____ y Departamento de _____, debidamente representada por _____, identificado/a con DNI N° _____, según consta en la _____, a la que en adelante se le denominará **LA ENTIDAD EJECUTORA**, y _____ identificado/a con DNI N° _____, con domicilio en _____, distrito de _____, provincia de _____ y departamento de _____, a la que en adelante se le denominará **EL RESPONSABLE TÉCNICO** en los términos y condiciones siguientes:

DE LA NATURALEZA DEL PROCIENCIA

CLÁUSULA PRIMERA.- EL CONCYTEC es un organismo técnico especializado con personería jurídica de derecho público interno y con autonomía administrativa, económica y financiera; constituye un pliego presupuestal y se encuentra adscrito a la Presidencia del Consejo de Ministros; es el ente rector del Sistema Nacional de Ciencia, Tecnología e Innovación Tecnológica (SINACYT) y el encargado de dirigir, fomentar, coordinar, supervisar y evaluar las acciones del Estado en el ámbito de la ciencia, tecnología e innovación tecnológica, conforme a lo dispuesto por Ley N° 28613, el Decreto Supremo N° 058-2011-PCM y el Decreto Supremo N° 067-2012-PCM.

El artículo 16° del Texto Único Ordenado de la Ley N° 28303 - Ley Marco de Ciencia, Tecnología e Innovación Tecnológica, aprobado por el Decreto Supremo N° 032-2007-ED y modificado por la Ley N° 30806, establece la creación del Fondo Nacional de Desarrollo Científico, Tecnológico y de Innovación Tecnológica (FONDECYT), como una unidad de ejecución presupuestal del CONCYTEC, con patrimonio propio encargado de captar, gestionar, administrar y canalizar recursos de fuente nacional y extranjera, destinados a las actividades del SINACYT en el país.

Mediante Decreto Supremo N° 051-2021-PCM publicado en el diario oficial El Peruano el 25 de marzo de 2021, se crea el Programa Nacional de Investigación Científica y Estudios Avanzados, sobre la base del Fondo Nacional de Desarrollo Científico, Tecnológico y de Innovación Tecnológica, al cual **PROCIENCIA** absorbe por fusión en calidad de entidad absorbente. **PROCIENCIA** se encuentra bajo la dependencia de **EL CONCYTEC**, ente rector del SINACYT.

De conformidad con lo señalado en la Cuarta Disposición Complementaria Final del citado Decreto Supremo, el proceso de fusión concluye en un plazo no mayor de noventa (90) días calendario, contados a partir de la vigencia de dicha norma. Asimismo, de acuerdo con lo dispuesto en su Séptima Disposición Complementaria Final, culminado el proceso de fusión,



toda referencia al Fondo Nacional de Desarrollo Científico y de Innovación Tecnológica – FONDECYT se entiende realizada a **PROCIENCIA**.

DE LOS ANTECEDENTES

CLÁUSULA SEGUNDA. - **PROCIENCIA** a través de la Resolución de Dirección Ejecutiva N° ____-202_-PROCIENCIA-DE de fecha _____, aprobó el Expediente de Convocatoria del Esquema Financiero E067-2022-02 denominado “Proyectos Especiales: EU-LAC-Infraestructuras de Investigación”, el mismo que entre otros documentos, está integrado por las Bases del concurso.

Asimismo, mediante Resolución de Dirección Ejecutiva N° ____-202_-PROCIENCIA-DE de fecha _____, entre otros, se aprobó la integración y/o modificación de las Bases que forman parte del citado expediente, en adelante **LAS BASES**, y se incorporó la Guía de Soporte, Seguimiento y Evaluación, en adelante **LA GUÍA**.

Mediante Resolución de Dirección Ejecutiva N° ____-202_-PROCIENCIA-DE de fecha _____, **LA ENTIDAD EJECUTORA** resultó beneficiaria del financiamiento de la Convocatoria del Esquema Financiero E067-2022-02 denominado “Proyectos Especiales: EU-LAC-Infraestructuras de Investigación”, para el desarrollo del proyecto presentado.

DEL OBJETO

CLÁUSULA TERCERA.- **PROCIENCIA** otorga a favor de **LA ENTIDAD EJECUTORA** un cofinanciamiento mediante recursos monetarios para la ejecución del proyecto titulado: “_____”, en adelante **EL PROYECTO**, el cual tiene como objetivo

_____’,
y así obtener el resultado esperado señalado en el numeral 1.3 de **LAS BASES**.

DE LA VIGENCIA DEL CONTRATO, PLAZO DEL PROYECTO Y CONTROL DE CAMBIOS

CLÁUSULA CUARTA. - El presente contrato tiene vigencia desde el día siguiente de su suscripción y termina con la emisión del Reporte al Informe Final de Resultados (RIFR), elaborado por el Monitor del proyecto y aprobado con el visto bueno del Coordinador de la Sub Unidad de Soporte, Seguimiento y Evaluación de **PROCIENCIA** y que se formaliza a través del envío del oficio de cierre del proyecto o programa, a la Entidad Ejecutora o Subvencionado, conforme a lo establecido en el numeral 2.1 de **LA GUÍA**.

El plazo de ejecución de **EL PROYECTO** se contabiliza a partir del día siguiente de efectuado el primer desembolso que realiza **PROCIENCIA** y que se registra como pagado en el Registro SIAF, para el caso de proyectos financiados con recursos ordinarios, y como girado en el caso de proyectos financiados con otras fuentes de financiamiento; y culmina con el vencimiento del último hito del proyecto aprobado en el Plan Operativo, conforme lo establecido en **LAS BASES** y numeral 2.2 de **LA GUÍA**.

Excepcionalmente, en caso surja algún problema que afecte el cumplimiento del plazo de ejecución de **EL PROYECTO**, este podrá ampliarse a solicitud de **LA ENTIDAD EJECUTORA**, debiendo para ello seguirse lo señalado en el numeral 4 de **LA GUÍA**.

Asimismo, en caso surja algún inconveniente que requiera cambios en la ejecución de **EL PROYECTO** que coadyuven al cumplimiento de los resultados esperados, deberán solicitarse de acuerdo con lo establecido en **LA GUÍA**. Estos cambios no implican una ampliación del plazo de ejecución de **EL PROYECTO**.

DEL FINANCIAMIENTO A OTORGAR

CLÁUSULA QUINTA. - El importe de financiamiento que otorga **PROCIENCIA** asciende a la suma de € _____ (_____ y 00/100 Euros), y será utilizado únicamente para cofinanciar los rubros señalados en el numeral 2.6.3 de **LAS BASES**. Asimismo, la contrapartida monetaria o no monetaria (valorizada) de la **ENTIDAD EJECUTORA**, asciende a la suma de € _____ (_____ y 00/100 Euros), debiéndose observar las disposiciones establecidas en el numeral 2.6.4 de **LAS BASES**.

El aporte monetario o no monetario (valorizado) de la Entidad Asociada asciende a la suma de € _____ (_____ y 00/100 Euros), debiéndose observar las disposiciones establecidas en el numeral 2.6.4 de **LAS BASES**.

El detalle de todos los aportes es el siguiente:

ENTIDAD	APORTE NO MONETARIO (VALORIZADO) €	APORTE MONETARIO €	APORTE TOTAL €
ENTIDAD EJECUTORA:			
ENTIDAD ASOCIADA 1:			
ENTIDAD ASOCIADA 2: (Agregar más filas de corresponder)			
PROCIENCIA			
APORTE TOTAL			

Los aportes se encuentran conforme con los porcentajes máximos señalados en el numeral 2.6 de **LAS BASES**.

DEL CRONOGRAMA DE LOS DESEMBOLSOS

CLÁUSULA SEXTA. - De acuerdo con lo dispuesto en el numeral 2.6 de **LAS BASES**, el desembolso otorgado por **PROCIENCIA** se efectuará en Euros de la siguiente manera:

- **Primer desembolso:** El cual asciende a la suma de € _____ (_____ Euros), será desembolsado una vez que se cumplan las condiciones establecidas en el numeral 4.1.1 de **LAS BASES**, además de lo establecido en el numeral 2.5 de **LA GUÍA**.
- **Los demás desembolsos:** Se efectuarán de acuerdo con lo señalado en el numeral 2.5 de **LA GUÍA**.

DEL ABONO

CLÁUSULA SÉPTIMA. - **PROCIENCIA** realizará los desembolsos señalados en la Cláusula sexta mediante abono en una cuenta a nombre de **LA ENTIDAD EJECUTORA** en la entidad bancaria que corresponda, siguiendo el procedimiento regulado en la Ley de Presupuesto del año en curso.

DE LAS OBLIGACIONES FRENTE A PROCIENCIA

CLÁUSULA OCTAVA. - Son obligaciones de **LA ENTIDAD EJECUTORA**:

1. Cumplir las normas establecidas por **PROCIENCIA** que se apliquen a la ejecución de las actividades.
2. Cumplir con la entrega de los resultados esperados indicados en **LAS BASES**.
3. Utilizar los fondos otorgados por **PROCIENCIA** para cubrir estrictamente las partidas presupuestales financiadas indicadas en **LAS BASES**, dentro del periodo de ejecución de actividades.
4. Garantizar el cumplimiento de todo lo estipulado en el contrato y demás lineamientos de la convocatoria.
5. Informar a **PROCIENCIA** de manera oportuna en caso surja algún problema que afecte el cumplimiento de lo estipulado en el contrato, adjuntando los documentos sustentatorios del caso. La información que diera lugar a alguna modificación en las condiciones y términos del contrato no implicará incremento del financiamiento otorgado.
6. Luego de haber realizado la primera reunión y una vez que se apruebe el PO en el SIG, se debe imprimir, firmar por el Responsable Técnico y enviar al Monitor para su aprobación.
7. Presentar los Informes Técnico-Financieros (ITF) de Hito y el Informe Final de Resultados (IFR), a través del SIG y por mesa de partes.
8. Presentar el Informe Final de Resultados (IFR) a través del SIG y por mesa de partes.
9. Devolver al Programa **PROCIENCIA** los montos no rendidos.
10. Hacer constar en forma y lugar visibles el patrocinio de CONCYTEC y del Programa **PROCIENCIA** en toda documentación relacionada a las actividades del proyecto, incluyendo afiches, trípticos, notas de prensa y avisos periodísticos, memorias o resúmenes de ponencias, posters, etc.
11. Participar en entrevistas, presentaciones públicas a invitación del CONCYTEC o del Programa **PROCIENCIA**.
12. Mantener informado a **PROCIENCIA** en caso hubiera algún cambio en la información de la persona de contacto.
13. Comunicar oportunamente a **PROCIENCIA** sobre cualquier cambio técnico o financiero, que sea necesario realizar durante la ejecución del proyecto para su aprobación.
14. Devolver a **PROCIENCIA**, cuando sea solicitado y por las causales señaladas en el presente Contrato, el importe que sea determinado por este último, más los intereses de ley, cuando corresponda.
15. Mantener vigente la Carta Fianza por el monto, periodo y condiciones establecidos en **LAS BASES**.
16. Brindar a **PROCIENCIA** cualquier información vinculada con la ejecución de **EL PROYECTO**, que le sea requerida en cualquier etapa de ejecución del mismo.
17. En caso de realizar modificaciones al Plan Operativo, se deben mantener las versiones con las firmas actualizadas.

Asimismo, son obligaciones de **LA ENTIDAD EJECUTORA** las obligaciones, compromisos y responsabilidades establecidas en **LAS BASES, LA GUÍA** y el **PLAN OPERATIVO**.

DE LA RESOLUCIÓN DEL CONTRATO

CLÁUSULA NOVENA. - **PROCIENCIA** podrá resolver de pleno derecho el presente contrato ante el incumplimiento de cualquiera de las obligaciones, compromisos y responsabilidades establecidas en la Cláusula precedente, **LAS BASES, LA GUÍA** y el **PLAN OPERATIVO**, previo informe de la Sub Unidad de Soporte, Seguimiento y Evaluación de **PROCIENCIA**; para lo cual se comunicará la resolución del contrato a **LA ENTIDAD EJECUTORA** mediante Carta Notarial, conforme con las disposiciones del Artículo 1430° Código Civil.

En el supuesto de que **LA ENTIDAD EJECUTORA**, como consecuencia de un caso fortuito o fuerza mayor debidamente acreditado, requiera dar por concluido el presente contrato, deberá solicitarlo de forma escrita a **PROCIENCIA** y proceder con la devolución del monto de la subvención no ejecutado. Con la opinión técnica de la Sub Unidad de Soporte, Seguimiento y Evaluación respecto de la procedencia de lo solicitado y la determinación del monto a devolver, así como la opinión legal aplicable al caso, **PROCIENCIA** determinará la procedencia de lo solicitado.

De manera excepcional y solo en caso de no existir importe de la subvención por devolver, **PROCIENCIA** y **LA ENTIDAD EJECUTORA** podrán resolver el presente contrato de mutuo acuerdo, para lo cual será suficiente que las partes establezcan su decisión en un acta que contendrá las razones de dicho acuerdo, y la indicación expresa de no existir importe de la subvención por devolver, dicha acta deberá estar suscrita por ambas partes.

DE LAS IMPLICANCIAS DE LA RESOLUCIÓN

CLÁUSULA DÉCIMA. - La resolución del presente contrato por las causas señaladas en el primer párrafo de la cláusula precedente, dará lugar a la devolución total del monto recibido, dicho importe deberá ser determinado por la Sub Unidad de Soporte, Seguimiento y Evaluación de **PROCIENCIA**. Además de la resolución contractual por dichos supuestos, **PROCIENCIA** podrá calificar a **LA ENTIDAD EJECUTORA** como no apto para futuros financiamientos.

La devolución a que se hace referencia en el párrafo anterior incluirá los intereses de ley que se devenguen hasta la fecha en que **LA ENTIDAD EJECUTORA** efectuó el reembolso, conforme a lo establecido en el Código Civil, con excepción del supuesto señalado en el segundo párrafo de la cláusula precedente, caso en el cual la devolución del monto de la subvención no ejecutado no incluirá intereses.

DE LA GARANTÍA

CLÁUSULA DÉCIMO PRIMERA. - (En caso de personas jurídicas del régimen privado con o sin fines de lucro). Para garantizar el cumplimiento del presente contrato, **LA ENTIDAD EJECUTORA** deberá presentar una Carta Fianza o una Póliza de Caucción, según corresponda, como requisito del primer desembolso, por el monto equivalente al 10% del primer desembolso y según las condiciones establecidas en el numeral 4.1.1 de **LAS BASES**, debiendo mantenerse vigente durante el plazo de vigencia del contrato. Este requisito será de aplicación únicamente para las personas jurídicas del régimen privado con o sin fines de lucro.

Es requisito de la Carta Fianza o la Póliza de Caucción, según corresponda, que ésta sea incondicional, solidaria, irrevocable y de realización automática en el Perú al sólo requerimiento de **PROCIENCIA**. Asimismo, tratándose de la Carta Fianza que sea emitida por una entidad financiera, y para el caso de la Póliza de Caucción que sea emitida por una entidad aseguradora, siendo que en ambos casos estas deben encontrarse bajo la supervisión de la Superintendencia de Banca, Seguros y Administradoras Privadas de Fondos de Pensiones, las que deben estar autorizadas para emitir garantías o estar consideradas en la lista actualizada de bancos extranjeros de primera categoría que periódicamente publica el Banco Central de Reserva del Perú.

La garantía se ejecutará a simple requerimiento de **PROCIENCIA** en los siguientes supuestos:

1. Cuando **LA ENTIDAD EJECUTORA** no la hubiere renovado antes de la fecha de su vencimiento. Contra esta ejecución, **LA ENTIDAD EJECUTORA** no tiene derecho a interponer reclamo alguno.



2. Cuando se resuelva el contrato conforme a lo señalado en su Cláusula Novena, el monto ejecutado de la garantía corresponderá íntegramente a **PROCIENCIA**, independientemente de la cuantificación del daño efectivamente irrogado.

Una vez emitido el Reporte al Informe Final de Resultados (RIFR) por parte de la Sub Unidad de Soporte, Seguimiento y Evaluación, contando con la conformidad de **PROCIENCIA**, y siempre que no existan deudas a cargo de **LA ENTIDAD EJECUTORA**, la Carta Fianza o la Póliza de Caucción serán devueltas sin dar lugar al pago de intereses.

(EN CASO DE RETENCIÓN DEL 10% POR PROCIENCIA PARA PEQUEÑA EMPRESA)

Para garantizar el cumplimiento del presente contrato, **PROCIENCIA** retendrá a **LA ENTIDAD EJECUTORA** un monto equivalente al 10% del primer desembolso, dicha retención será efectuada al momento de efectuarse el primer desembolso de la subvención y deberá ser asumido por **LA ENTIDAD EJECUTORA** a efectos que la rendición se efectúe por el importe total del primer desembolso.

La retención a que se hace referencia en el párrafo anterior se mantendrá durante el plazo de ejecución de **EL PROYECTO**, y será devuelta a **LA ENTIDAD EJECUTORA** previa autorización de la Sub Unidad de Soporte, Seguimiento y Evaluación, vía reembolso una vez concluida la ejecución de **EL PROYECTO**.

CLÁUSULA ESPECIAL

CLÁUSULA DÉCIMO SEGUNDA. - Complementariamente y en cumplimiento de la legislación peruana, los archivos digitales y los programas informáticos que pudieran resultar de **EL PROYECTO** y sus investigaciones relacionadas y/o derivadas, deberán obligatoriamente ser difundidos de manera completa en el Repositorio Nacional Digital de Ciencia, Tecnología e Innovación de Acceso Abierto, conforme a las disposiciones establecidas en la normatividad sobre la materia.

En caso de que los resultados de las investigaciones estuvieran protegidos por derechos de propiedad, será obligatorio para **LA ENTIDAD EJECUTORA** proporcionar los metadatos (resumen de datos) correspondientes a fin de incluirlos en el Repositorio Nacional Digital de Ciencia, Tecnología e Innovación de Acceso Abierto.

PROCIENCIA queda autorizado a utilizar todos los resultados y documentación de **EL PROYECTO** y sus investigaciones relacionadas y/o derivadas, en cualquier momento.

DE LA PROPIEDAD INTELECTUAL

CLÁUSULA DÉCIMO TERCERA. - **LA ENTIDAD EJECUTORA** es responsable de adoptar las acciones que sean necesarias para dar cumplimiento a las normas aplicables sobre propiedad intelectual, según corresponda, en concordancia con lo establecido en el numeral 5 de **LA GUÍA**.

DE LA JURISDICCIÓN Y DOMICILIO

CLÁUSULA DÉCIMO CUARTA. - Las partes señalan como sus domicilios los indicados en la introducción de este contrato, en donde se les hará llegar todas las comunicaciones relacionadas a su ejecución y se tendrá por válida y bien realizada la entrega de cualquier correspondencia que exista entre ellas para todos sus efectos jurídicos, incluida la Carta Notarial a que se refiere el primer párrafo de la Cláusula Novena.



Para que cualquier cambio de domicilio sea válido, este deberá ser comunicado a la otra parte por escrito y contar con la constancia de recepción de la comunicación de la parte a la que va dirigida.

DE LA SOLUCIÓN DE CONTROVERSIAS

CLÁUSULA DÉCIMO QUINTA. - Las partes acuerdan de manera voluntaria que toda desavenencia, litigio o controversia que pudiera derivarse de este contrato, incluidas las de su nulidad o invalidez, se regirán por las reglas de la buena fe y común acuerdo, luego serán resueltas a través de la conciliación extrajudicial. En caso no se pudiera llegar a un acuerdo por este medio, se recurrirá a la vía judicial correspondiente, para lo cual las partes renuncian expresamente al fuero de sus domicilios y se someten a la competencia de los tribunales de la ciudad de Lima.

Las partes declaran que el presente Contrato lo conforman los términos y condiciones aquí estipuladas, **LAS BASES** y **LA GUÍA**, documentos que las partes declaran conocer y someterse a sus textos, asimismo, con su suscripción aceptan que el **PLAN OPERATIVO** aprobado forma parte integrante del presente contrato.

Asimismo, se establece que, para cualquier referencia sobre la fecha de suscripción del presente contrato, se tomará en cuenta la última fecha de suscripción de las partes en el presente documento.

En señal de conformidad, las partes suscriben el presente contrato, en la ciudad de Lima, de la siguiente manera:

XXXXXXXXXXXXXXXXXXXXXXXXXXXXX
DNI N° XXXXXXXXX
PROCIENCIA

Fecha Firma: _____

XXXXXXXXXXXXXXXXXXXXXXXXXXXXX
DNI N° XXXXXXXXX
LA ENTIDAD EJECUTORA

Fecha Firma: _____

XXXXXXXXXXXXXXXXXXXXXXXXXXXXX
DNI N° XXXXXXXX
EL RESPONSABLE TÉCNICO

Fecha Firma: _____